

Rigsombudsmanden  
på  
Færøerne



Beretning 2015

## F O R O R D

I en årrække udgav Færøernes landsstyre og Rigsombudsmanden på Færøerne i fællesskab en årbog om Færøerne, der i tekst og tal indeholdt en beskrivelse af de færøske samfundsforhold i det forløbne år. Da landsstyrets statistiske afdeling (Hagstova Føroya) i 1990 begyndte udgivelsen af en omfattende, færøksproget statistisk årbog, ophørte denne fællesudgivelse.

Det er imidlertid Rigsombuddets indtryk, at der - ikke mindst i Danmark og i de øvrige nordiske lande - kan være behov for en omfattende, ajourført samfundsbeskrivelse af Færøerne, og Rigsombuddet har derfor siden 1989 udgivet årsberetninger med et indhold svarende til denne 2015-udgave.

Det er Rigsombuddets håb, at årsberetningen kan fungere som et nyttigt opslagsværk og samtidig give læseren en rimeligt dækkende beskrivelse af hovedtrækkene i de færøske samfundsforhold. Årsberetningen kan endvidere ses på Rigsombuddets hjemmeside [www.rigsombudsmanden.fo](http://www.rigsombudsmanden.fo).

Uden bistand fra en lang række offentlige og private institutioner på Færøerne og i Danmark ville det ikke være muligt at udgive de årlige beretninger med ajourførte og relevante oplysninger. Rigsombuddet takker alle, der igen i år har stillet sig velvilligt til rådighed og bidraget med oplysninger til beretningen.

Redaktionen er afsluttet den 15. oktober 2015.

Rigsombudsmanden på Færøerne

Dan M. Knudsen

<b>FORORD</b> .....	<b>1</b>
<b>INDHOLDSFORTEGNELSE</b> .....	<b>2</b>
<b>BILAGSFORTEGNELSE</b> .....	<b>8</b>
<b>1. LAND OG NATUR; BEFOLKNING OG HISTORIE</b> .....	<b>9</b>
1.1 LAND OG NATUR .....	9
1.2 BEFOLKNING.....	10
1.3 HISTORIE.....	11
<b>2. POLITISKE OG ADMINISTRATIVE FORHOLD</b> .....	<b>13</b>
2.1 STATSRETTLIGE OG UDENRIGSPOLITISKE FORHOLD .....	13
<i>Forholdet til udlandet</i> .....	15
2.2 FÆRØERNES LAGTING .....	19
<i>Lagtingets sekretariat</i> .....	21
2.3 DE POLITISKE PARTIER .....	21
<i>Fólkaflokkurin (Folkeflokken)</i> .....	21
<i>Sambandsflokkurin (Sambandspartiet)</i> .....	22
<i>Javnaðarflokkurin (Socialdemokratiet)</i> .....	22
<i>Nýtt Sjálvstýri (Nyt Selvstyre)</i> .....	24
<i>Tjóðveldi (Republikanerne)</i> .....	24
<i>Framsókn (Fremdrift)</i> .....	26
<i>Miðflokkurin (Centerpartiet)</i> .....	26
2.4 FOLKETINGSVALG .....	27
<i>Folketingsmedlemmer</i> .....	27
2.5 FÆRØERNES LANDSSTYRE .....	28
2.6 ADMINISTRATION .....	29
2.7 INTERNATIONALE ORGANISATIONER MED HOVEDKONTOR PÅ FÆRØERNE .....	32
2.8 INSTITUTIONER UNDER STATEN .....	33
<i>Rigsombuddet</i> .....	33
<i>Arktisk Kommando</i> .....	34
<i>Søfartsstyrelsen</i> .....	34
<i>Øvrige statslige institutioner</i> .....	34
2.9 KOMMUNALE FORHOLD.....	35
<i>Antal kommuner</i> .....	35
<i>Valg til kommunestyret</i> .....	35
<i>Den kommunale styrelsesordning</i> .....	36
<i>Kommunale opgaver</i> .....	37
<i>Ældreområdet til kommunerne</i> .....	38
<b>3. FISKERI OG FISKEINDUSTRI</b> .....	<b>39</b>

<i>Indledning</i> .....	39
<i>Internationale reguleringer og fiskeriaftaler</i> .....	41
<i>Færøske skibes fangster</i> .....	47
<i>Fangster ved Færøerne</i> .....	50
<i>Fangsttryk og fangstregulering</i> .....	51
<i>Fiskeriordninger i færøsk farvand</i> .....	53
<i>Fiskeriinspektion og redningstjeneste</i> .....	56
<i>Fiskeristøtte</i> .....	57
<i>Finansiering af fiskefartøjer</i> .....	58
<i>Fiskernes aflønning</i> .....	59
<i>Fiskepriser</i> .....	60
<i>Fiskerflådens driftsresultater</i> .....	62
<i>Fiskeindustri</i> .....	63
<b>4. ARBEJDSMARKED OG ERHVERV</b> .....	<b>66</b>
<i>Indledning</i> .....	66
4.1 BEFOLKNINGENS ERHVERVSFORHOLD .....	66
4.2 ARBEJDSMARKEDSFORHOLD .....	68
<i>Arbejdsløshedsforsikring</i> .....	69
<i>Barselsordningen</i> .....	71
<i>Arbejdsmarkedspension</i> .....	72
<i>Andre generelle arbejdsmarkedsordninger</i> .....	73
<i>Det private arbejdsmarked</i> .....	74
<i>Overenskomster - det private arbejdsmarked</i> .....	75
<i>Det offentlige arbejdsmarked</i> .....	75
<i>Overenskomster - det offentlige arbejdsmarked</i> .....	77
4.3 ERHVERVSLIV .....	78
<i>Ejerformer</i> .....	78
4.4 OPDRÆTSVIRKSOMHED .....	78
<i>Offentligt tilsyn fiskeindustri og fødevarerområdet</i> .....	81
4.5 GRINDEFANGST M.V. ....	82
4.6 LANDBRUG .....	83
<i>Produktion af landbrugsvarer</i> .....	83
<i>Offentlig støtte</i> .....	84
<i>Offentligt tilsyn m.v - fødevarer, miljø og lakseopdræt</i> .....	84
4.7 OLIEEFTERFORSKNING .....	85
<i>1. udbudsrunde</i> .....	86
<i>2. udbudsrunde</i> .....	88
<i>3. udbudsrunde</i> .....	89
<i>Nyere aktivitet</i> .....	90
<i>Færøske olieselskaber</i> .....	91
<i>Afledte aktiviteter</i> .....	92

4.8 FINANSIERINGSVIRKSOMHED.....	92
<i>Penge- og valutaforhold</i> .....	92
<i>Penge- og kapitalmarkedet</i> .....	93
<i>Pengeinstitutter m.v.</i> .....	93
<i>Pengeinstitutternes resultater</i> .....	94
<i>Pengeinstitutternes udlån</i> .....	96
<i>Bankpakke I,II,III og IV</i> .....	98
<i>Privatisering og børsnotering af færøske banker</i> .....	98
<i>Obligationsudstedende institutter</i> .....	99
<i>Kapitalforvaltende institutioner</i> .....	99
<i>Offentlige udlånsinstitutioner</i> .....	100
<i>Færøernes Landsbank</i> .....	103
4.9 FORSIKRINGSVIRKSOMHED.....	105
<b>5. ØKONOMI.....</b>	<b>108</b>
5.1 AKTUELLE ØKONOMISKE FORHOLD.....	108
5.2 NATIONALREGNSKABET FOR FÆRØERNE.....	109
5.3 UDENRIGSHANDEL, BETALINGSBALANCE OG UDLANDSGÆLD.....	111
<i>Færøernes handels- og valutapolitiske stilling</i> .....	111
<i>Færøerne og europæisk integration</i> .....	112
<i>Handelsaftalen mellem EF og Danmark/Færøerne</i> .....	113
<i>Hoyviksaftalen</i> .....	116
<i>Andre handelsaftaler</i> .....	116
<i>Færøerne og EFTA</i> .....	117
<i>Eksport</i> .....	117
<i>Import</i> .....	120
<i>Handelsbalancen</i> .....	122
<i>Betalingsbalancen</i> .....	123
<i>Udlandsgælden</i> .....	124
5.4 PRISUDVIKLINGEN.....	125
<b>6. OFFENTLIGE FINANSER.....</b>	<b>127</b>
6.1 STATENS UDGIFTER PÅ FÆRØERNE.....	127
<i>Bloktilskuddet</i> .....	127
<i>Statens drifts- og anlægsudgifter</i> .....	129
<i>Statens og andre offentlige institutioners udlån og garantier</i> .....	129
6.2 LANDSKASSENS ØKONOMI.....	130
6.3 FÆRØSKE UDLÅNSFONDE.....	132
6.4 KOMMUNERNES ØKONOMI.....	132
6.5 DEN SAMLEDE OFFENTLIGE ØKONOMI.....	133
<i>Byrdefordelingen mellem staten og hjemmestyret</i> .....	133
<b>7. SKATTER OG AFGIFTER.....</b>	<b>135</b>

7.1 DIREKTE SKATTER .....	135
<i>Personbeskatning</i> .....	135
<i>Personlige skatteydere og skattepligtige indkomster</i> .....	138
<i>Selskabsbeskatningen</i> .....	139
<i>Kapitalvindingsskattereformen 2001</i> .....	141
<i>Gevinster og tab af aktier, investeringsbeviser mv</i> .....	141
<i>Gevinst og tab af obligationer mv</i> .....	142
<i>Udbytte</i> .....	142
<i>Renteindtægter og -udgifter</i> .....	143
<i>Erhvervsmaessig virksomhed</i> .....	143
7.2 INDIREKTE SKATTER .....	143
<i>Merværdiafgift (MVG)</i> .....	143
<i>Fremstillingsafgifter</i> .....	143
<i>Lønsumsafgift</i> .....	143
<i>Vejskat (vægtafgift)</i> .....	144
<i>Registreringsafgift (motorkøretøjer)</i> .....	144
<i>Arveafgift</i> .....	144
<i>Olieafgift</i> .....	144
<i>Rejseafgift</i> .....	145
7.3 OPKRÆVEDE SKATTER OG AFGIFTER .....	145
<b>8. INFRASTRUKTUR OG TURISME .....</b>	<b>146</b>
8.1 VEJNETTET OG MOTORKØRETØJER .....	146
<i>Vejnettet</i> .....	146
<i>Motorkøretøjer</i> .....	147
8.2 HAVNE, SKIBSFLÅDEN OG SKIBSTRANSPORT .....	148
<i>Havne</i> .....	148
<i>Skibsflåden</i> .....	148
<i>Skibstransport</i> .....	149
8.3 LUFTFART .....	150
8.4 TURISME .....	153
8.5 POSTVÆSEN .....	154
8.6 RADIO- OG TELEKOMMUNIKATION .....	155
<i>Telekommunikationsloven</i> .....	155
<i>Liberalisering af markedet</i> .....	156
<i>Transmissionsvirksomhed mv</i> .....	156
<i>Telekommunikationstjenester</i> .....	156
<i>Færøernes forbindelse med udlandet</i> .....	158
<i>Ny telekommunikationslov</i> .....	158
8.7 EL-FORSYNING .....	158
<b>9. SOCIALE FORHOLD .....</b>	<b>160</b>
<i>Forvaltning mv</i> .....	160

<i>Børneværn</i> .....	161
<b>9.1 SOCIALE YDELSER</b> .....	<b>161</b>
<i>Adoption</i> .....	161
<i>Børnetilskud</i> .....	161
<i>Barselsorlov og dagpenge i forbindelse med fødsel</i> .....	162
<i>Støtte til underholdsbidrag</i> .....	162
<i>Arbejdsløshed</i> .....	162
<i>Dagpenge ved sygdom og ulykke</i> .....	162
<i>Sygeforsikring</i> .....	163
<i>Førtidspension</i> .....	163
<i>Folkepension</i> .....	164
<i>Enkepension</i> .....	164
<i>Øvrige pensionsydelse</i> .....	164
<i>Vederlag for pasning af plejepatienter i hjemmet</i> .....	164
<i>Forsorgshjælp</i> .....	165
<i>Arbejdsmarkedstilknytning og uddannelse</i> .....	165
<i>Sociale udgifter</i> .....	165
<b>9.2 INSTITUTIONER OG SERVICE</b> .....	<b>166</b>
<i>Daginstitutioner</i> .....	166
<i>Døgninstitutioner for børn og unge</i> .....	166
<i>Institutioner under særfor sorgen</i> .....	166
<i>Støtteordninger til handicappede</i> .....	167
<i>Bosteder og plejehjem for ældre</i> .....	167
<i>Hjemmehjælp og ældrepleje</i> .....	168
<i>Institutionsophold i Danmark</i> .....	168
<b>10. SUNDHEDSVÆSEN</b> .....	<b>169</b>
<b>10.1 DEN PRIMÆRE SUNDHEDSTJENESTE</b> .....	<b>169</b>
<i>Kommunelægeordningen</i> .....	169
<i>Forebyggende sundhedsordninger for børn og unge</i> .....	170
<i>Tandlægeordningen</i> .....	170
<i>Hjemmesygeplejerskeordningen</i> .....	170
<i>Apotekervæsenet</i> .....	171
<b>10.2 SYGEHUSVÆSENET</b> .....	<b>171</b>
<i>Sygehusenes administration</i> .....	172
<i>Færøske patienters behandling udenfor Færøerne</i> .....	173
<i>Jordemodervæsenet</i> .....	173
<b>10.3 LANDSLÆGEN</b> .....	<b>173</b>
<b>11. UNDERVISNINGSVÆSEN</b> .....	<b>174</b>
<i>Indledning</i> .....	174
<i>Særanliggender og fællesanliggender</i> .....	174
<b>11.1 GRUNDUDDANNELSER M.V.</b> .....	<b>174</b>

<i>Folkeskolen</i> .....	174
<i>Private skoler og forskole</i> .....	175
<i>Specialpædagogisk og psykologisk arbejde</i> .....	176
<i>Pædagogisk psykologisk rådgivning/specialundervisning i folkeskolen</i> .....	176
<b>11.2 UNGDOMSUDDANNELSER</b> .....	177
<i>Almene gymnasie- og HF-uddannelser</i> .....	177
<i>Basisuddannelser</i> .....	178
<i>Lærlingeuddannelser</i> .....	179
<i>Teknisk gymnasiale uddannelser</i> .....	180
<i>Erhvervs-gymnasiale uddannelser</i> .....	180
<i>Andre uddannelser/kurser</i> .....	180
<b>11.3 VIDEREGÅENDE UDDANNELSER</b> .....	181
<i>Fróðskaparsetur Føroya (Færøernes Universitet)</i> .....	181
<i>Vinnuháskúlin (Maskinmesterskolen, Sømandsskolen og Brandskolen)</i> .....	184
<i>Sjónam - Klaksvig Navigationsskole</i> .....	184
<b>11.4 ANDEN UNDERVISNING</b> .....	185
<b>11.5 UDDANNELSESSTØTTE</b> .....	185
<b>12. RETS- OG POLITIVÆSEN SAMT OVERØVRIGHEDEN</b> .....	<b>186</b>
<b>12.1 FÆRØERNES RETSVÆSEN</b> .....	186
<b>12.2 FÆRØERNES POLITIVÆSEN</b> .....	187
<i>Politiets organisation og opgaver</i> .....	187
<i>Personaleforhold</i> .....	188
<i>Den frie kriminalforsorg</i> .....	188
<i>Politiets regelgrundlag</i> .....	188
<b>12.3 FÆRØERNES OVERØVRIGHED (RIGSOMBUDSMANDEN PÅ FÆRØERNE)</b> .....	189
<i>Forældremyndighed og samvær</i> .....	189
<i>Indgåelse og opløsning af ægteskab</i> .....	190
<i>Børnebidrag</i> .....	190
<i>Adoption</i> .....	191
<i>Værgemål</i> .....	192
<i>Ægtepagter</i> .....	193
<i>Navnesager</i> .....	193
<i>Fri proces</i> .....	194
<i>Indfødsret (Statsborgerskab)</i> .....	195
<b>13. KIRKELIV</b> .....	<b>196</b>
<b>13.1 FOLKEKIRKEN</b> .....	196
<b>13.2 ORGANISATIONER OG FORENINGER TILSLUTTET FOLKEKIRKEN</b> .....	199
<b>13.3 KRISTNE TROSSAMFUND OG ANDRE TROSAMFUND UDEN FOR FOLKEKIRKEN</b> .....	199
<b>14. KULTURELLE FORHOLD</b> .....	<b>200</b>
<i>Radio og TV (Kringvarp Føroya)</i> .....	200



<i>Aviser</i> .....	200
<i>Bogudgivelser</i> .....	201
<i>Færøsk litteratur</i> .....	201
<i>Arkiv-, biblioteks- og museumsvesen</i> .....	203
<i>Nordens Hus</i> .....	204
<i>Teatervirksomhed - Tjóðpallur Føroya</i> .....	205
<i>Amatørteatervirksomhed</i> .....	205
<i>Musikliv</i> .....	206
<i>Billedkunst</i> .....	207
<i>Idræt</i> .....	210
<i>Dansk-færøsk Kulturfond</i> .....	210
<b>BILAG</b> .....	<b>212</b>

### Bilagsfortegnelse

Bilag 1.1	Befolkningsudviklingen fordelt på kommuner 2014.....	212
Bilag 2.1	Lov nr. 137 af 23. marts 1948 om Færøernes Hjemmestyre.....	213
Bilag 2.2	Sagsområder overtaget af de færøske myndigheder.....	219
Bilag 2.3	Lov nr. 578 af 24. juni 2005 om de færøske myndigheders overtage- else af sager og sagsområder (overtagelsesloven).....	224
Bilag 2.4	Fælles principerklæring mellem Danmarks Regering og Færøernes Landsstyre om Færøernes medvirken og inddragelse i udenrigs- og sikkerhedspolitikken.....	226
Bilag 2.5	Administrativ samarbejdsaftale mellem Udenrigsministeriet og Lagmandens Kontor.....	228
Bilag 2.6	Lov nr. 579 af 24. juni 2005 om Færøernes landsstyres indgåelse af folkeretlige aftaler.....	232
Bilag 3.1	Gennemsnitshyrer i fiskeriflåden 2010 - 2014.....	234
Bilag 3.2	Færøernes pelagiske kvoter 2014 - 2015.....	235
Bilag 4.1	Ledigheden på Færøerne januar 2008 – juli 2015.....	236
Bilag 5.1	Færøernes eksport af varer 2010 – 2014.....	237
Bilag 6.1	Statens drifts- og anlægsudgifter på Færøerne 2010 - 2014.....	238
Bilag 9.1	Landskassens udgifter til socialvæsen 2011 – 2014.....	240
Bilag 10.1	Sygehusenes kapacitet og belægning 2010 – 2014.....	241
Bilag 10.2	Sygehusenes nettoudgifter i mio. kr. 2011 – 2014.....	242
Bilag 10.3	Sygehusenes personale 2014.....	242
Bilag 12.1	Oversigt over anmeldte overtrædelser af straffeloven 2010 - 2014...	243
Bilag 12.2	Oversigt over andre anmeldelser til kriminalpolitiet samt over politi- ets virksomhed i øvrigt 2010 - 2014.....	244
Bilag 12.3	Behandlingsmåden for straffesager o.a. lovovertrædelser 2010-2014.	245

# 1. Land og natur, befolkning og historie

## 1.1 Land og natur

Færøerne er beliggende i det nordlige Atlanterhav, omtrent midtvejs mellem Skotland, Island og Norge på 62° N bredde og 7° V længde. Koordinaterne krydser hinanden på den lille ø Koltur ud for øen Streymoy's vestkyst. Nærmeste beboede område er Shetlandsøerne godt 300 km mod Syd. Sejlafstanden til København er ca. 1.500 km.

Færøerne består af 18 øer adskilt af smalle sunde. 17 af øerne er beboede. Det samlede areal er på 1.399 km<sup>2</sup> eller lidt større end Lolland. Den største ø er Streymoy (373,5 km<sup>2</sup>) med hovedstaden Tórshavn.

Fra Færøernes nordligste punkt til det sydligste punkt er der 118 km, og afstanden øst-vest er 79 km. Øernes højeste punkt, Slættaratindur, er 882 meter og ligger på øen Eysturoy. Landet ligger gennemsnitlig mere end 300 m over havoverfladen og den samlede kystlinie er 1.117 km.

Færøerne er en del af det nordatlantiske basaltområde, der omfatter Nordøstirland, Vestskotland, Island, Jan Mayen samt dele af Øst- og Vestgrønland. Øerne er et tidligere vulkansk område og består af udbrudsprodukter fra vulkansk virksomhed. Det har givet øerne en karakteristisk opbygning af skiftende lag af lava og tuf. Lavaen danner stejle klippeskrænter, der kaldes "hamre", medens tufen eroderes hurtigere og danner jævne skråninger og giver fjeldene terrasseform. Enkelte steder på øerne forekommer tynde kullag, der er rester af sumpskove fra tiden mellem de vulkanske udbrudsperioder.

Klimaet er oceanisk – mildt, fugtigt, ustadigt, tåget og stormfuldt. Øerne er beliggende i Golfstrømmen, og det giver begrænset temperaturforskel mellem vinter og sommer. Gennemsnitstemperaturen i Tórshavn i koldeste og varmeste måned er henholdsvis 3,5° C og 10,5° C. Is på havet er ukendt ved Færøerne, og selv det indre af vigene fryser sjældent til.

Færøerne ligger tæt ved hovedbanerne for de lavtryk, der i østlig retning bevæger sig hen over den nordlige del af Atlanterhavet, og lufttrykket varierer derfor hyppigt og forholdsvis meget. Vindstille kan indtræffe i sommermånederne, men varer som regel kun kort tid. Stormende vinde kan optræde på alle tider af året, men er hyppigst i efterårs- og vintermånederne. Tåge forekommer ofte i sommermånederne. Den gennemsnitlige nedbørmængde er omkring 1.300 mm om året i Tórshavn eller knap det dobbelte af i Danmark.

Plantevæksten er sparsom, præget af øernes beliggenhed og klima. Størstedelen af landet består af græsheder og fjeldmoser, mens kun en lille del er opdyrket. Der vokser ikke skov, men i områder, der ligger i læ, og som er egnet af for øernes store bestand af får,

kan buske og enkelte træer gro. Vandet langs kysten er næringsrigt, og der gror tætte, brune tangskove.

På grund af øernes isolerede beliggenhed siden seneste istid er dyrelivet forholdsvis begrænset. Der er ca. 70.000 får på øerne. Derudover findes kvæg og heste. Ferskvandsfisk, padder, krybdyr og fritlevende landpattedyr findes ikke bortset fra mus og rotter, som er indslæbt, og sneharen, som er indført. Der er et rigt fugleliv, især af søfugle som lunde, lomvie, alk, ride og sule.

Blandt de almindeligste fiskearter i havet omkring Færøerne er torsk, kuller, sej, rødfisk, brosme, lange og blåhvilling samt fladfiskene helleflynder, rødtunge og rødspætte. I elve og søer kan der fanges havørred og enkelte steder fjeldørred og laks. Foruden fisk er der sæler og hvaler i farvandene omkring Færøerne. Grindehvaler, der kan optræde i flokke på op til flere hundrede dyr, er genstand for en traditionsrig jagt.

## 1.2 Befolkning

Færøernes befolkning udgjorde 48.677 personer pr. 31. december 2014. Heraf boede 20.222 i Tórshavn kommune og 4.888 personer i Klaksvík, som er den næststørste kommune på Færøerne, *jf. tabel 1.1*. Knap 52 pct. af befolkningen bor således i de to største kommuner, heraf alene knap 42 pct. I Tórshavn kommune, mens de resterende 23.567 indbyggere er fordelt på de øvrige 28 færøske kommuner. For en oversigt over befolkningen fordelt på alle kommuner henvises til *bilag 1.1*.

**Tabel 1.1 Befolkningen pr. 31. december 2010 - 2014 fordelt på områder**

	2010	2011	2012	2013	2014
	----- Antal personer -----				
Tórshavn.....	19.894	19.799	19.778	19.935	20.222
Øvrige Streymoy .....	2.851	2.873	2.788	2.822	2.819
Klaksvík .....	4.813	4.839	4.859	4.886	4.888
Øvrige Norðoyar .....	1.005	982	981	967	962
Sydlig Eysturoy .....	9.484	9.393	9.341	9.248	9.433
Nordlig Eysturoy .....	1.335	1.321	1.315	1.323	1.347
Vágar .....	3.061	3.076	3.051	3.056	3.082
Sandoy .....	1.350	1.317	1.291	1.268	1.265
Suðuroy .....	4.722	4.684	4.688	4.674	4.659
I alt .....	48.515	48.284	48.092	48.179	48.677

Kilde: Hagstova Føroya.

Efter fald i befolkningstallet hvert år siden 2009 vendte udviklingen i 2013 med en stigning i befolkningstallet på 87 personer. Denne udvikling fortsatte med øget kraft i 2014. Befolkningstallet var pr. 31. december 2014 48.677 mod 48.179 ved årets begyndelse. Det svarer til en stigning på 498 personer. I samme periode var antallet nyfødte 639, mens 394

personer døde. Dermed var fødselsoverskuddet 245. Samtidig flyttede 1.260 personer ud af landet, mens 1.522 flyttede til landet. Dermed var nettoindvandringen på 262 personer, *jf. bilag 1.1*, hvor befolkningsudviklingen i 2014 er vist fordelt på kommuner. Det er et markant skifte fra en nettoudvandring på imod 300 personer i 2012 til en næsten lige så stor nettoindvandring i 2014.

Befolkningstallet er fortsat med at stige i 2015, og den 1. august 2015 blev befolkningstallet opgjort til 49.179 personer. Det er første gang, at befolkningstallet på Færøerne er opgjort til over 49.000 personer.

### 1.3 Historie

Ifølge overleveringen var det irske munke, der som de første – angivelig i det 8. århundrede – opdagede og bosatte sig på Færøerne, medbringende de første får. Der er dog ikke hidtil fundet mindesmærker eller andet, der kan understøtte denne overlevering. Nutidens færinger er efterkommere af nordmænd, der koloniserede øerne fra omkring år 800. Alleerede omkring år 900 etableredes en lovgivende og dømmende forsamling, Lagtinget, der anses for at være Europas ældste fortsat fungerende parlament.

Kristendommen blev indført omkring år 1.000. Omkring år 1.035 ophørte øernes uafhængighed, og Færøerne blev norsk skatland. Fra 1380 var Færøerne sammen med Norge forenet med Danmark gennem mere end 400 år. Øerne beholdt længe et lokalt selvstyre, men indlemmedes i 1709 i Danmark som en del af Sjællands Stiftsamt. Ved freden i Kiel 1814, da den dansk-norske union blev ophævet, forblev Færøerne ligesom Island og Grønland forenet med Danmark. Færøerne fik i 1816 status som et amt i det danske kongerige, og Færøernes lagting blev ophævet, men genoprettedes som et amtsråd i 1852.

I middelalderen foregik Færøernes handel mest i Bergen. Handelen blev imidlertid i løbet af 1500-tallet overdraget til et privat monopol og i 1709 til et statsmonopol, der først blev ophævet i 1856. Denne liberalisering af handelen havde stor betydning for overgangen fra naturalie- til pengeøkonomi og for fremvæksten af et færøsk erhvervsliv.

Senere i det 19. århundrede voksede en færøsk nationalbevægelse frem, der primært sigtede mod at bevare færøsk sprog og kultur.

Den nationale vækkelse resulterede i stiftelsen af de første politiske partier på Færøerne i 1906. Det ene parti, Selvstyrepartiet, ønskede, at det færøske folk skulle have større indflydelse på egne anliggender. Det andet parti, Sambandspartiet, ønskede at bevare de bestående forhold inden for riget.

Landbruget, som i århundreder havde været hovederhvervet, måtte før århundredeskiftet vige pladsen til fordel for fiskeriet, som i dag indtager den dominerende rolle i det færøske erhvervsliv.

Under anden verdenskrig blev Danmark besat af tyskerne og Færøerne af briterne. Færøerne blev dermed afskåret fra dansk myndighedsudøvelse. Der blev derfor etableret en midlertidig styrelsesordning, hvorefter Lagtinget sammen med amtmanden overtog den fulde lovgivende magt. Da krigen sluttede, var en tilbagevenden til den tidligere status som dansk amt udelukket. Der blev optaget forhandlinger med den danske regering og den danske rigsdag, og disse forhandlinger resulterede i 1948 i etableringen af en hjemmestyreordning for Færøerne, *jf. kap. 2.1.*

## 2. Politiske og administrative forhold

### 2.1 Statsretlige og udenrigspolitiske forhold

Den færøske hjemmestyreordning blev etableret ved lov nr. 137 af 23. marts 1948 om Færøernes Hjemmestyre, *jf. bilag 2.1*. I henhold til lovens § 1 er Færøerne et selvstyrende folkesamfund i det danske rige. To af Folketingets medlemmer vælges på Færøerne.

Hovedformålet med indførelsen af hjemmestyre har været at overføre kompetence og dermed ansvar fra danske politiske myndigheder til færøske politiske myndigheder. De færøske myndigheder forvalter således de samfundsopgaver, som overtages fra staten, fastsætter de regler, der skal gælde for forvaltningen og har det økonomiske ansvar for opgavernes løsning.

Hjemmestyremyndighederne på Færøerne består af en folkevalgt forsamling – Lagtinget – og en forvaltning, landsstyret. Hjemmestyreloven indeholder i øvrigt ikke nærmere regler om disse organers ordning, men har overladt det til hjemmestyret at fastsætte bestemmelser herom.

Efter hjemmestyreloven anses den, der har dansk statsborgerret og er hjemmehørende på Færøerne, for at være færing. Valgret og valgbarhed til organer, der hører under det færøske hjemmestyre, kan gøres afhængig af, at vedkommende er færing. I øvrigt kan der ikke i lovgivning eller forvaltning gøres forskel på færing og andre danske statsborgere.

I hjemmestyreloven anerkendes det færøske sprog som hovedsproget, men dansk skal læres godt og omhyggeligt. Dansk kan lige så vel som færøsk anvendes i offentlige forhold. Endvidere anerkendes det færøske flag.

Hjemmestyret har siden hjemmestyrets indførelse i 1948 overtaget den lovgivende og administrative myndighed på en væsentlig del af de områder, som berører den færøske borgers dagligdag. I *bilag 2.2* er vist en oversigt over de sagsområder, der er overtaget af de færøske myndigheder.

Af sagsområder, som hjemmestyret ikke har overtaget, kan nævnes: retsvæsenet, politiet, kriminalforsorgen, det person-, familie- og arveretlige område, udlændingeområdet, områderne vedrørende den finansielle sektor og det immaterialretlige område.

Med lov nr. 578 af 24. juni 2005 om de færøske myndigheders overtagelse af sager og sagsområder (overtagelsesloven, *jf. bilag 2.3*), der trådte i kraft den 29. juli 2005, blev de muligheder, som de færøske myndigheder havde i medfør af hjemmestyreloven for at overtage sagsområder (hjemmestyrelovens liste A og B), udvidet.

Overtagelsesloven åbner således mulighed for, at de færøske myndigheder kan overtage samtlige sager og sagsområder, bortset fra statsforfatningen, statsborgerskab, Højesteret, udenrigs-, sikkerheds- og forsvarspolitik samt valuta- og pengepolitik. Loven omfatter således også de sager og sagsområder, der er opført på liste A og B til hjemmestyrelsen, og som endnu ikke er overtaget af de færøske myndigheder. Sådanne sagsområder vil således skulle overtages i medfør af bestemmelserne i overtagelsesloven.

Det er de færøske myndigheder, der beslutter tidspunktet for overtagelse af sagsområder mv. efter overtagelsesloven. Visse sagsområder, der er opregnet i et bilag til loven (bl.a. politi, retsvæsen, udlændingeområdet), forudsætter i særlig grad forudgående forberedelse, hvorfor tidspunktet for overtagelse af disse sagsområder mv. fastsættes af de færøske myndigheder efter forhandling med de danske myndigheder.

De færøske myndigheder har i henhold til overtagelsesloven overtaget følgende sagsområder: medieansvar, det civile beredskab, folkekirken og de fra folkekirken afvigende trossamfund, selskabsretten, erhvervsdrivende foreninger og fonde, årsregnskab, mål og vægt, helligdagslovgivningen, meteorologi, formueret, ophavsret og strafferetten samt lodsområdet. Overtagelse af sagsområdet udlændingeområdet og grænsekontrollen er under forberedelse.

De færøske myndigheder har den lovgivende og udøvende magt inden for de sager og sagsområder, der er overtaget, dog begrænset af de til enhver tid bestående traktatmæssige og andre internationale rettigheder og forpligtelser. De love, der vedtages af Lagtinget og stadfæstes af lagmanden på sagsområder under de færøske myndigheder, benævnes lagtingslove.

De anliggender, som ikke i medfør af hjemmestyrelsen eller overtagelsesloven er overtaget af de færøske myndigheder, henhører under rigsmyndighederne (regering og Folketing). Det er således fortsat dansk lovgivning, der regulerer disse anliggender på Færøerne.

Hjemmestyrelsen indeholder en række høringsmekanismer og samarbejdsprocedurer, som skal sikre varetagelsen af Færøernes interesser. Efter praksis forelægges regeringens forslag til love, der omfatter eller vil kunne sættes i kraft for Færøerne, for de færøske myndigheder til udtalelse inden fremsættelsen for Folketinget. Tilsvarende høringsprocedurer gælder for administrative forskrifter.

Ifølge lov nr. 735 af 6. december 1989 om kundgørelse af love, anordninger og bekendtgørelser på Færøerne, som ændret ved lov nr. 157 af 20. februar 2013, skal de nævnte forskrifter kundgøres på Færøerne for at få gyldighed der. Kundgørelsen af disse forskrifter i Lovtidende suppleres således med kundgørelse på Færøerne i landsstyrets kundgørel-

sestidende, Kunngerðablaðið. Kundgørelsen er siden 1. januar 2013 sket elektronisk på hjemmesiden [www.kunngerdaportalur.fo](http://www.kunngerdaportalur.fo).

I modsætning til lovgivning, hvor kundgørelse er en forudsætning for en forskrifts ikrafttræden, har kundgørelsen ingen retlig betydning for en traktats ikrafttræden og folkeretlige gyldighed. Kundgørelse af traktater i Lovtidende C tjener forskellige principielle formål – dels officielt at kundgøre de folkeretlige traktatregler, der kan tænkes at have betydning for privates retsstilling og som administrativ forskrift, dels at sikre offentlighed om rigets folkeretlige forpligtelser, dels at gøre historisk kildemateriale alment tilgængeligt.

Relevante traktater kundgøres også på Færøerne i Kunngerðablaðið, og kundgørelsen har på samme måde som kundgørelse af traktater i Lovtidende C ingen retlig betydning for traktatens ikrafttræden for Færøerne. Kundgørelse i Kunngerðablaðið sker således ud fra de samme principielle formål, som gør sig gældende for kundgørelse af traktater i Lovtidende C.

Efter aftale med Færøernes landsstyre og i henhold til lov udbetaler staten tilskud (det såkaldte bloktilskud) til sagsområder, der er overtaget i medfør af hjemmestyrelovens § 9 (dvs. indenfor social- og sundhedsområderne).

Det årlige bloktilskud ydes som et samlet tilskud til medfinansiering af de områder, der er overtaget efter hjemmestyrelovens § 9. Herved har de færøske myndigheder inden for de rammelove, hvorved social- og sundhedsområderne er overført til hjemmestyret, en betydelig frihed i prioriteringen af sine samlede opgaver. For mere om bloktilskuddet og størrelsen af de årlige bloktilskud henvises til *afsnit 6.1*.

For de sager og sagsområder, som de færøske myndigheder overtager i medfør af overtagelsesloven, overtager Færøerne samtidig de udgifter og reale aktiver, der er direkte forbundet med området. Det vil således ikke være muligt i medfør af loven at yde statslig medfinansiering til varetagelse af disse sagsområder mv. De sager og sagsområder, som allerede er overtaget i medfør af hjemmestyrelovens § 9, berøres ikke af overtagelsesloven, og regeringen (finansministeren) og landsstyret vil således også fremover kunne aftale bloktilskud til de nævnte områder med henblik på fastsættelse ved lov.

### **Forholdet til udlandet**

Rigsmyndighederne har kompetencen til at indgå folkeretlige forpligtelser (traktatkompetencen) samt ansvaret for udenrigspolitikens førelse.

Færøernes udenrigspolitiske interessevaretagelse er vokset i takt med den tiltagende globalisering og de færøske myndigheders ønske om inddragelse i disse anliggender. Et væsentligt element i denne udvikling har været, at Færøerne har valgt at stå uden for EU.



Færøernes særlige status og erhvervsstruktur medfører, at Færøerne ikke umiddelbart på alle områder kan have samme interesser og synspunkter som Danmark i det internationale samarbejde eller ved indgåelse af bi- eller multilaterale aftaler med andre lande.

I samarbejdet mellem regeringen og landsstyret på udenrigsområdet er der søgt taget højde for denne situation. På det multilaterale område har Færøernes landsstyre således adgang til at gøre særlige interesser gældende i forbindelse med internationale forhandlinger, og herunder mulighed for at deltage i danske delegationer på embedsmands- eller politisk niveau ved diplomatiske konferencer.

Både for bilaterale og multilaterale aftaler, som har særlig betydning for Færøerne, høres de færøske myndigheder endvidere forinden disse aftaler ratificeres. Bortset fra en række særlige områder, fx vedrørende menneskerettigheder, vil det normalt også være muligt at tiltræde aftaler med virkning alene for Danmark, således at Færøerne kan træffe beslutning om, hvorvidt den pågældende aftale ønskes anvendt i forhold til Færøerne.

Regeringen og landsstyret underskrev i foråret 2005 en fælles principerklæring om Færøernes medvirken og inddragelse i udenrigs- og sikkerhedspolitikken, *jf. bilag 2.4*, som bekræftede samarbejdet mellem regeringen og landsstyret. Endvidere blev der samtidig underskrevet en administrativ samarbejdsaftale med det formål at lette og fremme samarbejdet mellem Udenrigsministeriet og Lagmandens Kontor, *jf. bilag 2.5*.

Som et yderligere tiltag til styrkelse af selvstændig færøsk udenrigspolitisk interessevaretagelse, har landsstyret med lov nr. 579 af 24. juni 2005 om Færøernes landsstyres indgåelse af folkeretlige aftaler, fuldmagtsloven (*jf. bilag 2.6*), der trådte i kraft den 29. juli 2005, fået mulighed for med fremmede stater og mellemfolkelige organisationer på rigets vegne at forhandle og indgå folkeretlige aftaler, som fuldt ud angår sagsområder, der er overtaget af de færøske myndigheder. En tilsvarende fuldmagtsordning blev gennemført for Grønlands vedkommende, som siden er indarbejdet i lov om Grønlands Selvstyre, der trådte i kraft den 21. juni 2009.

Ordnningen omfatter ikke folkeretlige aftaler, som berører forsvars- og sikkerhedspolitikken samt folkeretlige aftaler, som skal gælde for Danmark eller som forhandles inden for en mellemfolkelig organisation, hvoraf Kongeriget Danmark er medlem.

Færøernes landsstyre og Grønlands selvstyre kan beslutte at handle i forening ved folkeretlige aftaler, som vedrører både Færøerne og Grønland, når lovenes øvrige betingelser er opfyldt.

Loven giver endvidere mulighed for, at Færøerne i eget navn kan søge medlemskab (typisk associeret medlemskab) af internationale organisationer, der åbner adgang for med-

lemskab af andre enheder end stater og sammenslutning af stater, hvor dette er foreneligt med Færøernes forfatningsmæssige status.

Regeringens og Folketingets forfatningsmæssige beføjelser på det udenrigspolitiske område begrænses ikke af bestemmelserne i fuldmagtsloven.

Loven giver endvidere mulighed for, at repræsentanter for Færøernes landsstyre kan ansættes på Kongeriget Danmarks udenrigsrepræsentationer til varetagelse af Færøernes interesser, som fuldt ud angår overtagne sagsområder. Færøernes landsstyre har for tiden ansat en repræsentant ved den danske ambassade i London og en på hver af de færøske repræsentationskontorer i henholdsvis Reykjavík og Bruxelles, der er placeret i tilknytning til de respektive danske ambassader.

Der er ansat en særlig sagkyndig i færøske forhold i Udenrigsministeriet til at bistå ministeriet ved behandling af sager vedrørende Færøernes særlige interesser.

Færøerne er selvstændigt toldområde. Indførselsafgifter og reglerne for import- og eksportkontrol fastsættes af hjemmestyret. Danmark og Grønland betragtes derfor i disse henseender på linje med udlandet.

Danmarks tilslutning til de internationale økonomiske sammenslutninger har ikke i alle tilfælde medført en samtidig færøsk tilslutning, og der har derfor ofte efter Danmarks tilslutning været ført forhandlinger om Færøernes forhold, hvorunder især hensynet til erhvervsstrukturen og det færøske indførselsafgiftssystem har spillet en rolle. Disse forhold har bevirket, at Færøerne ofte er blevet tilsluttet flere år senere end Danmark. Dette gjaldt således GATT og EFTA. Færøerne udtrådte af den sidstnævnte organisation, som følge af Danmarks udtræden i 1972.

Færøerne valgte ikke at blive tilsluttet EF sammen med Danmark. I stedet blev der indgået en aftale om et særligt handelsarrangement med fællesskaberne samt en fiskeriaftale. På EU-kommissionens initiativ blev der i begyndelsen af 1989 indledt drøftelser om indgåelse af en ny aftale til afløsning af Færøernes hidtidige handelsaftale med EU. Efter ønske fra færøsk side sigtede disse drøftelser mod indgåelse af en frihandelsaftale med EU, der i videst muligt omfang sikrer toldfrihed for den færøske eksport af fisk og fiskerivarer til EU-landene. Med virkning fra 1992 blev der i 1991 indgået en handelsaftale mellem Færøerne og EU. En genforhandling førte til, at aftalen ved årsskiftet 1998/99 blev fornyet, og aftalen er fra foråret 2000 blevet udvidet til også at omfatte veterinærområdet. For mere om handelsaftalen mellem Færøerne og EU henvises til *afsnit 5.3*.

I den danske tiltrædelsesaftale til Schengenkonventionen er det bestemt, at aftalen ikke finder anvendelse på Færøerne (og Grønland). Schengen-samarbejdet er betegnelsen for de EU-retlige regler, som har til formål at afskaffe grænsekontrollen for persontrafik mel-

lem landene i Schengen-samarbejdet og indføre en ensartet kontrol ved grænserne til tredjelændene, og hvis kerne udgøres af Schengen-konventionen. Da Færøerne (og Grønland) imidlertid anvender bestemmelserne i den rejseordning, der er fastlagt inden for rammerne af den nordiske pasunion, er det dog i tiltrædelsesaftalen bestemt, at der ikke udføres kontrol ved grænserne af personer, som rejser mellem på den ene side Færøerne (og Grønland) og på den anden side lande, der deltager i Schengen-samarbejdet. Det er dog en forudsætning herfor, at kontrollen ved de ydre grænser på Færøerne (og i Grønland) i det store og hele gennemføres i overensstemmelse med Schengen-reglerne om effektiv kontrol og overvågning, herunder benyttelse af Schengen-informationssystemet. De nødvendige danske regler blev sat i kraft for Færøerne ved anordning nr. 183 af 22. marts 2001. Efter af Norge og Island indgik en associeringsaftale om Schengen-samarbejdet med Schengen-staterne den 25. marts 2001, har Færøerne, sammen med de øvrige medlemmer af den nordiske pasunion, ikke udført kontrol ved grænsen af personer, som rejser til og fra lande, der deltager i Schengen-samarbejdet.

På fiskeriområdet er Færøerne medlem af NAFO (Konventionen om fiskeriet i det nordvestlige Atlanterhav) og NEAFC (Konventionen om fiskeriet i den nordøstlige Atlanterhav). Danmark er medlem via sit medlemskab af EU. Færøerne er endvidere medlem af NASCO (North Atlantic Salmon Conservation Organization) samt NAMMCO (North Atlantic Marine Mammal Commission). Endelig er Færøerne aftalepart i SPRFMO (The South Pacific Regional Fisheries Management Organisation) under betegnelsen Kongeriget Danmark for så vidt angår Færøerne.

Færøerne deltager i lighed med Ålandsøerne og Grønland i de nordiske regeringers samarbejde i Nordisk Ministerråd. Til det parlamentariske samarbejde i Nordisk Råd er der endvidere, som en del af Danmarks riges delegation, udpeget en særlig færøsk delegation, bestående af medlemmer valgt af Færøernes Lagting og Færøernes landsstyre. De nordiske samarbejdsministre besluttede i september 2007 med Ålandsdokumentet, at de selvstyrende områder, dvs. Færøerne, Grønland og Åland skulle have øget indflydelse. Ålandsdokumentet er et politisk dokument, der giver de selvstyrende områder en række nye muligheder for at deltage i det nordiske samarbejde; bl.a. at ansøge om fuldt medlemskab af samtlige organer og institutioner i det nordiske samarbejde på samme vilkår som landene. Det indebærer også, at Færøerne fremover kan lede ministermøder, sessioner, embedsmandskomiteer og arbejdsgrupper, dog uden at have stemmeret i ministerrådene.

Færøerne har med virkning fra den 3. december 2002 fået associeret medlemskab af den internationale søfartsorganisation IMO (International Maritime Organisation), fra den 17. november 2007 af FN's fødevarer- og landbrugsorganisation FAO (The Food and Agriculture Organization of the United Nations) og fra den 12. oktober 2009 af UNESCO (United Nations Educational, Scientific and Cultural Organization).

## 2.2 Færøernes Lagting

Ifølge lagtingslov nr. 103 af 26. juli 1994 om Færøernes styrelse § 2 udgør Lagtinget en forsamling bestående af højst 33 medlemmer. Med lagtingslov nr. 97 af 1. november 2007 om valg til Færøernes Lagting blev Færøerne omdannet fra 7 valgkredse til 1 valgkreds og antal medlemmer af Lagtinget fastsat til 33. Fra 1978 og frem til lovændringen i 2007 kunne Lagtinget have mellem 27 og 32 medlemmer, men alle Lagting, valgt efter de gamle regler, har haft 32 medlemmer. De 27 medlemmer var kredsvalgte, og derudover kunne der vælges op til 5 tillægsmandater. Rigsombudsmanden har efter hjemmestyrelovens § 15 adgang til tinget og til at deltage i forhandlinger om alle fællesanliggender, dog uden stemmeret.

Lagtingsvalget 1. september 2015 var det tredje med Færøerne som én valgkreds. Ved valgene i 2008 og 2011 var der en vis bekymring for, at yderområderne ville opnå mindre repræsentation i Lagtinget i forhold til især hovedstadsområdet med de kendte ansigter. Ved begge valg viste det sig, at de gamle valgkredse holdt tørt og ikke mistede til hovedstadsområdet og det ændrede sig ikke ved det seneste valg i 2015.

Valg til Lagtinget foregår hvert 4. år. Herudover kan såvel Lagtinget som lagmanden til enhver tid udskrive nyvalg, jf. styrelseslovens § 6, stk. 2.

Lagtinget har 7 stående udvalg: Finansudvalget, Udlandsudvalget, Erhvervsudvalget, Udvalget for landsstyreanliggender, Trivselsudvalget, Kulturudvalget og Retsudvalget. Herudover kan der i henhold til § 25 i tingets forretningsorden nedsættes udvalg ad hoc. Endvidere kan Lagtinget efter styrelseslovens § 19 nedsætte kommissioner af sine medlemmer til at undersøge alment vigtige sager.

**Tabel 2.1 Stemme- og mandatfordeling ved lagtingsvalgene 2004-2015**

	Jan. 2004		Jan. 2008		Okt. 2011		Sept. 2015	
	Pct.	Man.	Pct.	Man.	Pct.	Man.	Pct.	Man.
<i>A</i> Fólkaflokkurin .....	20,6	7	20,1	7	22,5	8	18,9	6
<i>B</i> Sambandsflokkurin .....	23,7	7	21,0	7	24,7	8	18,7	6
<i>C</i> Javnaðarflokkurin .....	21,8	7	19,3	6	17,8	6	25,1	8
<i>D</i> Sjálvstýrisflokkurin .....	4,6	1	7,2	2	4,2	1	4,1	2
<i>E</i> Tjóðveldi.....	21,7	8	23,3	8	18,3	6	20,7	7
<i>F</i> Framsókn .....	...	...	...	...	6,3	2	7,0	2
<i>H</i> Miðflokkurin.....	5,2	2	8,4	3	6,2	2	5,5	2
Gymnasiepartiet .....	...	...	0,7	0	...	...	...	...
Det Morsomme Parti .....	2,3	0	...	...	...	...	...	...
Valgdeltagelse .....	92,1	32	89,2	33	86,6	33	88,8	33
Antal gyldige stemmer .....	31.711		31.112		30.552		32.374	

Kilde: Hagstova Føroya (2004-2011) og KVF (2015).

**Tabel 2.2 Lagtingets sammensætning efter valget den 1. september 2015**

<i>A Fólkaflakkurin:</i>	<i>Beskæftig./uddannelse ved valget</i>	<i>De næstvalgte på listen</i>
Jacob Vestergaard	Landsstyremedlem	Joen Magnus Rasmussen
Annika Olsen	Landsstyremedlem	Janus Rein
Jørgen Niclasen	Landsstyremedlem	Brandur Sandoy
Jákup Mikkelsen	Lagtingsmedlem, direktør	Rodmundur Nielsen
Elsebeth M. Gunnleygsdóttir	Lagtingsmedlem., politibetjent	Sólvit E. Nolsøe
Jógvan á Lakjuni	Lagtingsformand	Hanus Samro
<i>B Sambandsflokkurin</i>		
Edmund Joensen	Forh. folketingsmedlem	Helgi Abrahamsen
Kaj Leo Holm Johannesen	Lagmand	Gerhard Lognberg
Bárður á Steig Nielsen	Lagtingsmedlem	Alfred Olsen
Magnus Rasmussen	Borgmester	Edva Jacobsen
Bjørn Kalsø	Landsstyremedlem	Eivin Jacobsen
Magni Laksáfoss	Økonom	Rósa Samuelsen
<i>C Javnaðarflokkurin</i>		
Aksel V. Johannesen	Lagtingsmedlem	Helena Dam á Neystabø
Sónja Jógvansdóttir	Koordinator	Jónleif Johannesen
Eyðgunn Samuelsen	Lagtingsmedlem.	Sjúrður Skaale
Rigmor Dam	Lagtingsmedlem	Kristianna W. Poulsen
Heðin Mortensen	Borgmester	Djóni Nolsøe Joensen
Henrik Old	Lagtingsmedlem	Hilbert Elisson
Kristin Michelsen	Lagtingsmedlem, borgmester	Björg Dam
Bjarni Hammer	Politibetjent	Sonni Samuelsen
<i>D Nýtt Sjálvstýri</i>		
Jógvan Skorheim	Borgmester	Bárður Kass Nielsen
Kári P. Højgaard	Lagtingsmedlem	Bjørn á Heygum
<i>E Tjóðveldi</i>		
Høgni Hoydal	Lagtingsmedlem	Björt Samuelsen
Sirið Stenberg	Lagtingsmedlem	Óluva Klettskarð
Kristina Háfoss	Lagtingsmedlem	Pauli Trond Petersen
Magni Arge	Selvstændig	Ingolf Olsen
Annita á Friðriksmørk	Koordinator	Petur Háberg
Katrin Kallsberg	Overlæge	Kristina Clementsen
Páll á Reynatúgvu	Lagtingsmedlem	Jóhan Christinansen
<i>F Framsókn</i>		
Poul Michelsen	Lagtingsmedlem, erhvervsdriv.	Ruth Vang
Hanna Jensen	Gymnasielærer	Bjarni K. Petersen
<i>H Miðflokkurin</i>		
Jenis av Rana	Lagtingsmedl., kommunelæge	Karsten Hansen
Bill Justinussen	Lagtingsmedl., bogholder	Rani a. Skaalum

### **Lagtingets sekretariat**

Lagtingssekretariatet administrerer kontoropgaver for Lagtinget, yder lagtingsmedlemmerne rådgivning og udgiver Lagtingstidende. Sekretariatet er endvidere sekretariat for lagtingsudvalgene og for de færøske delegationer ved Nordisk Råd og Vestnordisk Råd. Direktør for Lagtingets sekretariat siden 1. januar 2015 er Johnhard Klettheyggj.

## **2.3 De politiske partier**

De partier, der er repræsenteret i Lagtinget, grupperer sig foruden efter sociale og økonomiske synspunkter også efter partiernes indstilling til rigsfællesskabet. Nedenfor er gengivet de enkelte partiers beskrivelse af de overordnede træk i deres stats- og folkeretlige stillingtagen, deres økonomiske politik, erhvervs- og socialpolitik samt undervisnings- og kulturpolitik.

### **A Fólkaflokkurin - *Folkeflokken***

Fólkaflokkurin er stiftet i 1940 og opnåede samme år valg til Lagtinget, hvor partiet siden har været repræsenteret.

Fólkaflokkurin er et værdikonservativt og socio-økonomisk liberalt selvstyreparti, som arbejder for en gradvis indførelse af selvstyre for Færøerne med fuld lovgivningskompetence på alle områder.

Partiet finder, at det private initiativ i et samfund med næringsfrihed bedst sikrer forøgelse af produktionsværdien. Et erhvervsliv uden offentlig støtte sikres konkurrencestyrke ved gode investerings- og lånemuligheder samt lav beskatning og varsom lønudvikling. Formålet er en bæredygtig landsøkonomi.

Partiet ønsker at fastholde og udvikle den nuværende miljøvenlige fiskeripolitik med omsættelige fiskedage, tekniske reguleringer og optimalt fleksibel flådesammensætning samt internationale fiskeriaftaler.

Pensionssystemet bør i størst muligt omfang bygge på den enkeltes livslange pensionsopsparing for at aflaste og effektivisere folkepensionen, der stadig sikres sin andel af indtægtsstigningen i samfundet. Ældreboliger skal bygges i hurtigt tempo, også for at diversificere og opløde det private boligmarked. De, der ikke er arbejdsdygtige, skal sikres rimelige vilkår. De sociale foranstaltninger skal virke hurtigt.

Skolen skal være kristen, færøsk og have til formål at sikre alle en uddannelse på nordisk niveau til personligt og landets gavn. Bevillingen til uddannelse bør følge eleven frem for skolen. Større frihed i skolevalg bør tilstræbes. Mest muligt af den videregående uddannelse skal gives på Færøerne.

### **B Sambandsflokkurin - *Sambandspartiet***

Sambandsflokkurin er stiftet i 1906 og partiet har siden uden afbrydelse været repræsenteret i Lagtinget.

Sambandsflokkurin har som hovedformål i rigsfællesskab med Danmark at arbejde for en stabil og frisindet udvikling af det færøske folk, forfatningsmæssigt og økonomisk, og vil på alle områder føre en fremskridtsvenlig politik, som bygger på et kristent, kulturelt grundlag. Partiet går ind for en modernisering af rigsfællesskabet, således at det præciseres, at færingerne er en selvstyrende nation i riget, der består af tre ligestillede lande. Alle sagsområder, bortset fra retsvæsenet samt valuta-, udenrigs- og forsvarsområderne, skal kunne overtages som færøske særanliggender. Den færøske repræsentation i Folketinget skal bevares, således at det færøske folk også er med til at træffe beslutninger om fælles anliggender. Samarbejdet mellem lagmanden, den danske statsminister og den grønlandske landstyreformand skal styrkes.

Sambandsflokkurin er et borgerligt-liberalt parti, og den frie foretagsomhed bør være drivkraften i det færøske erhvervsliv.

Sambandsflokkurin vil fortsat arbejde for, at den sociale lovgivning udformes således, at de gamle, de syge, de handicappede og de, der har behov for hjælp, får støtte og behandling på højde med, hvad der findes i de andre nordiske lande. De arbejdsløse bør sikres rimelige kår. Sundhedspolitikken bør prioritere oplysning og forebyggelse, og den primære sundhedstjeneste bør udbygges.

Sambandsflokkurin vil arbejde for, at alle færøske familier kan bo i eget hus eller lejlighed, og muligheden for at leje bolig bør også være til stede. Partiet vil støtte de unge, som skal til at sætte bo og hjælpe de gamle, så de fortsat kan blive boende i deres eget hjem.

Sambandsflokkurin arbejder for, at skolevæsenet altid er på højde med de krav, der stilles i et højt udviklet samfund. Undervisningssystemet bør være således, at færinger får den bedst mulige undervisning på alle områder, og at det færøske erhvervsliv dermed får de bedst mulige forudsætninger for at udvikle sig.

Sambandsflokkurin arbejder for at støtte og styrke færøsk kultur og åndsliv, ligesom partiet arbejder for, at færinger får et godt kendskab til dansk og udenlandsk kultur og åndsliv.

### **C Javnaðarflokkurin - *Socialdemokratiet***

Javnaðarflokkurin blev grundlagt i 1925 og opnåede første gang repræsentation i Lagtinget i 1928, hvor partiet siden har været repræsenteret uafbrudt.

Partiet erklærer, at Færøerne er folkets ejendom, også omfattende landsoklen og undergrunden. Det er partiets opfattelse, at rigsfællesskabet skal opretholdes og være baseret på fuld og ubegrænset frihed, således at Danmark og Færøerne hver for sig kan bestemme, at sager og sagsområder kan overdrages til hjemmestyret. Denne gensidige ret strækker sig helt til løsrivelse, såfremt den ene part skulle nå frem til, at en fuldstændig udskillelse af rigsfællesskabet vil tjene parterne bedst.

Partiet lægger stor vægt på den nationale selvbestemmelse og går ind for det nordiske samarbejde. Der skal ved forpligtende samarbejde sikres personlig frihed, indtægtsgrundlag og tryghed for alle.

Javnaðarflokkurin ønsker at indføre solidaritet som folkets grundprincip, da partiets ideer bygger på samarbejde mellem mennesker som det bedste redskab til fortsat at udvikle et samfund, hvor den enkelte har lige muligheder i samfundet. En forudsætning for udvikling af et moderne samfund er ligestilling, social sikkerhed og arbejds- og uddannelsesmuligheder til alle.

Forudsætningen for et stærkt erhvervsliv er et sikkert, veludbygget velfærdssamfund, der giver den enkelte mulighed for at uddanne og udvikle sig og dermed sikre samfundet en stabil, veluddannet og aktiv arbejdsstyrke.

Partiet støtter et stærkt erhvervsliv, der er sit ansvar bevidst over for de ansatte, samfundet, naturressourcerne og miljøet. Det er en forudsætning for et velfungerende samfund, at der er ligestilling mellem kønnene på arbejdsmarkedet og i familien. Derfor skal en moderne familierpolitik sikre, at familien har mulighed for at forene arbejds- og familieliv. Det skal være en naturlig ret, at begge forældre har mulighed for at sikre deres børn en god begyndelse på livet.

For at Færøerne også i fremtiden kan anses for et af verdens bedste velfærdssamfund, skal man tage imod udfordringerne og mulighederne, der følger af globaliseringen, mens man samtidig styrker og plejer sin egen identitet og nationale kendetegn i verdenssamfundet. Javnaðarflokkurin ønsker, at fordelene ved globaliseringen skal komme alle til gavn, og at Færøerne skal udvikles som videnssamfund, hvilket kræver, at folkets evner får lov til udfolde sig.

For Javnaðarflokkurin er globaliseringen en udfordring for demokratiet. Den øgede forbindelse med udlandet på alle områder stiller store krav til samfundets indretning. Partiet ønsker at styrke rettsamfundet og udvikle demokratiet i alle samfundets forhold.



### **D Nýtt Sjálvstýri – *Nyt Selvstyre***

Sjálvstýrisflokkurin blev grundlagt i 1906 og har været repræsenteret i Lagtinget fra stiftelsen frem til i dag, bortset fra valgperioden 1943 til 1946. Partiet skiftede i 2015 navn til Nýtt Sjálvstýri.

For Nýtt Sjálvstýri hænger frihed og forpligtelse uløseligt sammen. Nøgleordene i partiets grundsyn er frihed, udvikling, selvstændighed, bæredygtighed, velfærd og trivsel. Det offentlige rolle er at forme gode rammer for samfundets og erhvervets udvikling.

Ressourcer på land, i havet og undergrunden er det færøske folks ejendom.

Partiet arbejder for selvstyre og ønsker at bekræfte den færøske selvbestemmelsesret i en færøsk grundlov. Ønsker det færøske folk fuld suverænitæt, skal dette afgøres ved en folkeafstemning.

Det nordiske samarbejde er et godt udgangspunkt for fællesskab i en globaliseret verden. Selvstyrepartiet ønsker samarbejde og internationale aftaler med lande og sammenslutninger af lande, det være sig vedrørende international handel, miljø, kultur, uddannelse, global bæredygtighed, internationale standarder, etc.

Partiet arbejder for et offentligt sundhedsvæsen af høj kvalitet. Sundhedsvæsenet og socialforsorgen skal sikre tryghed for den enkelte.

Uddannelse er den vigtigste investering i det fremtidige samfund. Uddannelse og kultur giver livskvalitet og skal derfor have gode muligheder for vækst, udvikling og kvalitet. Foreningsliv og idræt skal have lov til at blomstre.

### **E Tjóðveldi - *Republikanerne***

Tjóðveldi (oprindeligt Tjóðveldisflokkurin frem til navneændring i 2007) blev stiftet i 1948 som resultatet af, at folkeafstemningen om Færøernes selvstændighed i 1946 var blevet tilsidesat til fordel for en hjemmestyreordning. Partiet opnåede i 1950 repræsentation i Lagtinget, hvor det siden har været et af de fire store partier. Partiet vil oprette Færøerne som republik og skabe et solidarisk samfund, hvor alle har lige rettigheder.

Ingen enkeltperson eller nogen samfundsklasse skal have særrettigheder til at råde over eller at tilegne sig landets ressourcer, og alle færinger skal have samme rettigheder og samme pligter over for samfundet.

Tjóðveldi bygger hele sin politik på visionen om folkeretlig, økonomisk, social og kulturel ligestilling:

- Det færøske folk skal ligestilles i folkeretlig forstand.

- Alle indbyggere på Færøerne skal have lige rettigheder til uddannelse, erhverv, social trykthed, sundhedstjeneste, bolig og arbejde.
- Færøerne skal udbygges som et moderne samfund i verdensøkonomien, og færøsk kultur skal til stadighed styrkes til at kunne tage del i den moderne verden.

Tjóðveldi har gennem tiderne kæmpet for fiskeres og arbejderes sociale rettigheder og lægger i sit nyeste program særlig vægt på at få etableret en solidarisk pensionsordning for alle faggrupper i Færøerne.

Partiet arbejder for en kommunalreform, hvor de færøske kommuner får væsentlig større opgaver – specielt på socialområdet – og hvor kommunerne må samarbejde om at skabe stærkere samarbejde og en stærkere administration i regionerne.

De senere år har Tjóðveldi i sin økonomiske politik gået ind for en klar opdeling mellem offentlig og privat virksomhed, og et opgør med den offentlige subsidiepolitik til erhvervslivet, som efter partiets mening var hovedårsag til det færøske økonomiske kollaps i 1980'erne.

Partiet ønsker klare rammer for et erhvervsliv, der klarer sig uden offentlig økonomisk støtte. Det offentlige skal derimod, gennem en progressiv og retfærdig beskatning af erhvervsliv og borgere, satse på en målrettet udbygning af socialvæsenet, sundhedsvæsenet, kulturinstitutioner og infrastruktur – og specielt på uddannelses- og forskningsinstitutioner, der gennem internationalt samarbejde kan modernisere færøsk økonomi og erhvervsliv.

Udenrigspolitisk lægger partiet vægt på, at Færøerne tager det fulde ansvar for alle internationale relationer og bliver selvstændigt medlem af FN, Nordisk Råd, Europarådet og andre relevante internationale fora.

Partiet ønsker, at Færøerne står uden for EU, og at det Nordatlantiske samarbejde mellem Færøerne, Grønland, Island og Norge i stedet styrkes, således at landene i fællesskab får en samarbejdsaftale med EU, og at de nordatlantiske lande i fællesskab kan kæmpe for en bæredygtig forvaltning af havets ressourcer og en effektiv beskyttelse af havmiljøet.

Tjóðveldi satser på et program for færøsk selvstændighed, som partiet kalder *En organiseret selvstændighedsproces*. Programmet omfatter:

- Vedtagelse af en færøsk grundlov.
- Nedtrapning og udfasning af alle danske tilskud til Færøerne.
- Overtagelse af alle sagsområder, der i dag administreres fra Danmark.
- Folkeafstemning om at oprette Færøerne som selvstændig stat.

### **F Framsókn - Fremdrift**

Framsókn er Færøernes nyeste parti, stiftet i april 2011 af bl.a. lagtingsmedlem og tidligere borgmester i Tórshavn, Poul Michelsen, der i oktober 2010 brød med Fólkaflokkurin. Partiet startede hovedsagligt som et politisk initiativ, der havde til formål at ruske op i det, som stifterne opfattede som en fastlåst politisk situation med mangel på brede forlig omkring nødvendige samfundsreformer. Ved lagtingsvalget i oktober 2011 fik Framsókn to mandater i Lagtinget.

Framsókn er et liberalt parti, hvis tre grund søjler er personlig, erhvervsmæssig og national frihed og uafhængighed. Folkets og landets frihed skaber ifølge partiet den nødvendige selvtilid, virke trang og kreativitet. Alle mennesker skal – uden skelen til alder, køn, oprindelse, tro, social status og seksuel orientering – sikres de samme rettigheder til at leve, arbejde og skabe i landet.

Framsókn arbejder for, at det private erhvervsliv får en langt større rolle i den færøske samfundsøkonomi for at sikre udvikling, trivsel og velfærd. Det er en hovedopgave at sikre, at erhvervslivet såvel som al anden færøsk aktivitet er bæredygtigt, både økonomisk, socialt og miljømæssigt.

Partiet lægger desuden stor vægt på omfattende samfundsreformer på en lang række områder, så som i fiskeripolitikken, i den offentlige administration, på uddannelsesområdet, i den kommunale struktur, på sygehusområdet m.m. Partiet ønsker i denne sammenhæng at bygge bro over de traditionelle skel i færøsk politik.

Framsókn ønsker, at Færøernes befolkning selv sikrer landets drift økonomisk ud fra den enkle filosofi, at velfærden kun kan sikres ved kompetence, ansvarsfølelse og initiativrigdom. Partiet ønsker samtidig at sikre, at Færøerne har en gunstig uafhængig placering i den globale verden, ved at styrke landets udenrigstjenester og fjerne handelsmæssige og andre barrierer.

En styrket uddannelse er for Framsókn en afgørende nøgle til fremtidig vækst og velfærd såvel som for, at de unge generationer kan trives i landet. Det samme gælder tolerancen mellem alle samfundsgrupper og et rigt og mangearartet kunst- og kulturliv.

### **H Miðflokkurin – Centerpartiet**

Miðflokkurin blev dannet i 1992 af bl.a. tidligere medlemmer af Kristeligt Folkeparti. Partiet har været repræsenteret i Lagtinget siden valget i 1994. Partiets politik har grundlag i et demokratisk, kristent livssyn, og det anser familien for at være samfundets hovedhjørnesten, hvorfor en af lovgivningens vigtigste opgaver må være at værne om hjemmet, ægteskabet og børnene, også de ufødte.

Det skal kunne betale sig at arbejde, og skattesystemet skal være progressivt. Ægteskabet skal begunstiges gennem en fordelagtig beskatning. Der skal ikke indføres ejendomsskat og skattelovgivningen skal være erhvervsvenlig. Der skal stræbes mod ligevægt på finansloven uden låntagning.

Fiskerierhvervet, der er Færøernes hovederhverv, skal være på private hænder og i videst muligt omfang uafhængigt af landskassen. Bestandene skal beskyttes mod overfiskning. Fremstillingen af fødevarer skal være uafhængig af offentlig støtte, og der må iværksættes foranstaltninger, der kan gøre det muligt for dette erhverv at klare sig økonomisk.

Partiet er imod færøsk medlemskab af EU, men samarbejdet med fællesskabet må bygge på handels- og fiskeriaftaler. Handelsaftaler med lande uden for EU bør udvides (forstærkes).

Undervisningen i de offentlige skoler skal finde sted på kristent grundlag, og undervisningstilbuddene skal være differentierede, hvorfor friskoler, der bygger på et bibelsk grundlag, skal støttes, ligesom andre opbyggende skoler.

Idræt og andre sunde fritidsinteresser skal have gode vilkår, og boligpolitikken skal være familievenlig. Inden for det sociale og sundhedsmæssige område skal der være tilstrækkelige tilbud til alle borgere. Familier, der selv ønsker at passe deres børn, skal have tilstrækkeligt gode muligheder for at vælge dette.

Kulturpolitikken skal bygge på et kristent grundlag. Kunst og kultur, der fremmer en sund livsanskuelse, skal støttes. Kristne foreninger og enkeltpersoner skal have bedre muligheder for at komme til orde i de offentlige medier.

## **2.4 Folketingsvalg**

Ifølge grundlovens § 28 vælges to af Folketingets medlemmer på Færøerne. Efter lov om folketingsvalg på Færøerne, skal valg på Færøerne så vidt muligt ske samtidigt med afstemningen i Danmark.

### **Folketingsmedlemmer**

Ved folketingsvalget den 18. juni 2015 valgtes Høgni Hoydal, Tóðveldi (*Republikanerne*) og Sjørður Skaale, Javnaðarflokkurin (*Socialdemokratiet*).

Resultatet af folketingsvalget på Færøerne den 18. juni 2015 fremgår af *tabel 2.3*.

**Tabel 2.3 Stemmer ved folketingsvalgene 2005-2015**

	8. feb. 2005	13. nov. 2007	15. sept. 2011	18. juni. 2015
	----- Pct. -----			
A Fólkaflokkurin .....	24,1	20,5	19,0	18,7
B Sambandsflokkurin ...	21,4	23,5	30,8	23,5
C Javnaðarflokkurin .....	22,2	20,4	21,0	24,3
D Nýtt Sjálvstýri .....	2,4	3,5	2,3	1,7
E Tjóðveldi.....	25,4	25,4	19,3	24,5
F Framsókn.....	-	-	-	3,2
H Miðflokkurin .....	3,3	6,8	4,2	2,6
Andre.....	1,2	...	...	...
Valgdeltagelse .....	73,1	67,2	59,8	66,2
Antal gyldige stemmer .	24.872	23.065	20.674	23.364

Kilde: Valgbogen for Færøerne.

## 2.5 Færøernes landsstyre

Landsstyret består af lagmanden og mindst to landsstyremedlemmer. Lagmanden udnævnes indirekte af Lagtinget ved at lagtingsformanden efter at have konsulteret partiformændene forelægger et forslag til lagmand for Lagtinget. Stemmer mere end halvdelen af alle lagtingsmedlemmerne imod, er forslaget forkastet, i modsat fald er det vedtaget. Lagmanden udnævner og afskediger landsstyremedlemmerne. Hverken lagmanden eller et landsstyremedlem kan forblive i sin stilling, såfremt Lagtinget har udtalt sin mistillid ved en afstemning, hvoraf halvdelen af medlemmerne stemmer for.

Efter lagtingsvalget den 1. september 2015 blev der den 15. september 2015 dannet nyt landsstyre bestående af Javnaðarflokkurin, Tjóðveldi og Framsókn. Det nye landsstyre havde ved dannelsen 17 af Lagtingets 33 mandater bag sig, men et lagtingsmedlem, der var valgt ind for Javnaðarflokkurin, meldte sig samme dag ud af partiet og blev løsgænger i Lagtinget. Derefter har landsstyret 16 af Lagtingets 33 mandater bag sig. Formanden for Javnaðarflokkurin, Aksel V. Johannesen, er ny lagmand.

Landsstyret, der tiltrådte 15. september 2015, har følgende sammensætning:

- Lagmand Aksel V. Johannesen (Javnaðarflokkurin.): Færøernes forfatningsmæssige forhold, koordinering af landsstyrmedlemmernes arbejde, overtagelser af sagsområder og overordnede relationer i forhold til Danmark, administration og repræsentation samt juridiske anliggender.

- Landsstyremedlem og vicelagmand Hogni Hoydal (Tjóðveldi): Fiskeri, herunder indgåelse af fiskeriaftaler med andre lande, forskning og fiskerikontrol, landbrug, beredskab samt fugle- og hvalfangst.
- Landsstyremedlem Kristina Háfoss (Tjóðveldi.): Finans-, økonomi- og skatteforhold, løn- og personaleforhold samt tilsyn med kommunernes økonomi.
- Landsstyremedlem Poul Michelsen (Framsókn.): Udenrigs-, sikkerheds- og forsvarsanliggender, nordisk samarbejde, udviklingsbistand og nødhjælp, udlændingeområdet og grænsekontrol, integration, havbrug, olieanliggender, IT, turisme, luftfart, forsikringsvirksomhed samt handels- og erhvervsanliggender i øvrigt.
- Landsstyremedlem Henrik Old (Javnaðarflokkurin): Offentlig transport, tunneller, landsveje og -havne, brandtilsyn, arbejdsmarkeds- og arbejdsmiljøspørgsmål
- Landsstyremedlem Eyðgunn Samuelsen (Javnaðarflokkurin): Sociale ydelser, pensioner, ældreområdet, offentlig forsorg, særforsorg samt boliganliggender.
- Landsstyremedlem Sirið Stenberg (Tjóðveldi): Sundheds- og sygehusvæsen, apoteksvæsen, sundhedsforebyggelse, psykiatrien, energianliggender/-forsyning, naturfredning, miljøbeskyttelse og klimaanliggender, byggesager, valg, kommunale forhold (dog ikke tilsyn med kommunernes økonomi), person-, familie- og arveret samt alkohol- og narkotikapolitik.
- Landsstyremedlem Rigmor Dam (Javnaðarflokkurin): Undervisning, kultur, folkekirken og andre trossamfund, radio og TV, idræt, videnskab og forskning, biblioteker, museer, fredning af bygninger samt daginstitutioner.

En detaljeret opgørelse over for forretningernes fordeling imellem landsstyremedlemmerne findes i lagmandens meddelelse nr. 109 af 18. september 2015.

## 2.6 Administration

Ved Olai 1996 trådte den sidste del af den nuværende færøske styrelsesreform i kraft. Et led i denne reform var gennemførelsen af loven om landsstyremænds ansvarlighed, der i sit indhold stort set svarer til den danske ministeransvarlighedslov samt af forvaltningsloven og loven om offentlighed i forvaltningen, begge med et indhold nogenlunde svarende til de tilsvarende danske love. Reformen nødvendiggjorde tilsvarende ændringer i landsstyrets administration, der nu er opbygget med udgangspunkt i de enkelte landsstyremænds ansvarsområder.

Landsstyrets forvaltning er opdelt i et lagmandskontor og et antal landsstyreområder, svarende til antallet af landsstyremænd. Chefen for lagmandskontoret, der har titel af lagmandsdirektør, er øverste administrative koordinator i forhold til departementerne.

- Lagmandens Kontor (Løgmannsskrivstovan)  
Lagmandsdirektør: Marjun Hanusardóttir

Overordnet koordination af centraladministrationen, overtagelser af sagsområder og overordnede relationer til Danmark, rådgivning, efteruddannelse, landsstyremøder, koordination og orientering samt juridiske anliggender.

- Landsstyreområdet for fiskerianliggender (Fiskimálaráðið)  
Departementschef: Rógvi Reinert

Fiskerianliggender, fiskeritilladelser, regulering af fiskeriet, hvalfangst og anden fangst, søfart, Fiskeritilsynet, Vagt- og Bjærgningstjenesten, overordnede og koordinerende opgaver vedr. beredskab, dykkerskolen og landbrug.

Landsstyreområdet for fiskerianliggender er opdelt i Fiskerikontoret, Fiskeritilsynet og Lønudligningskontoret. Under området henhører Fiskerilaboratoriet, MRCC/Tórshavn Radio, Vejrstationen, Brandtilsynet og Landbrugsinstituttet.

- Landsstyreområdet for finansanliggender (Figgjarmálaráðið)  
Departementschef: Bjarni Askham Bjarnason

Finans- og økonomianliggender, told og skat, merværdiafgift o.l., landskassens formue og gæld, ind- og udbetalinger, kommunernes økonomi, personaleforhold, overenskomstforhandlinger, tjenestemandsløvgivningen, fortolkning af overenskomster samt løn.

Landsstyreområdet for finansanliggender er opdelt i Færøernes Told og Skat, Lønafdelingen og Oppebørselskontoret (Føroya Gjaldstova). Under området henhører Færøernes Statistiske Kontor, Elektron P/f, Det Økonomiske Råd samt Finansieringsfonden af 1992, Færøfonden af 1991, Investeringsfonden for Færøerne, Momsnævnet og Landsskatteankenævnet.

- Landsstyreområdet for udenrigs- og erhvervsanliggender (Uttanríkis- og vinnumálaráðið)  
Departementschef: Björgfríð Ludvig

Udenrigs-, sikkerheds- og forsvarsanliggender, nordisk samarbejde, udviklingsbistand og nødhjælp, udlændingeområdet og grænsekontrol, integration, havbrug, olieanlig-

gender, IT, turisme, luftfart, forsikringsvirksomhed samt handels- og erhvervsanliggender i øvrigt.

Under Landsstyreområdet for udenrigs- og erhvervsanliggender hører Færøernes repræsentationskontor i København samt de færøske repræsentanter i Reykjavik, London, Bruxelles og Moskva og bl.a. Olie- og Energidirektoratet (kun den del der vedr. kulbrinter), Udlændingekontoret, Færøernes Internationale Skibsregister, Veterinær- og levnedsmiddeltilsynet, Telestyrelsen, Søfartsstyrelsen, Registertilsynet, Forbrugerombudsmanden. Forsikringstilsynet, Forligsinstitutionen og Landets vin- og spiritusudsalg.

- Landsstyreområdet for trafikantliggender (Samferðslumálaráðið)  
Departementschef: Rúni Joensen

Offentlig transport, tunneller, landsveje og -havne, brandtilsyn, arbejdsmarkeds- og arbejdsmiljøspørgsmål.

Under landsstyreområdet for trafikantliggender hører bl.a. Landsingeniøren, Biltilsynet, SSL (Det offentlige færgerederi), Arbejdstilsynet og Arbejdsledshedsordningen (ALS).

- Landsstyreområdet for sociale anliggender (Almannamálaráðið)  
Departementschef: Eyðun Mohr Hansen

Sociale ydelser, pensioner, ældreområdet, offentlig forsorg, børneforsorg, særforsorg, boliganliggender og kommunale anliggender (dog ikke tilsyn med kommunernes økonomi).

Under landsstyreområdet for sociale anliggender hører bl.a. Socialforvaltningen, herunder Hjemmeplejen og Særforsorgen.

- Landsstyreområdet for sundheds- og indenlandsanliggender (Heilsu- og Innlendismálaráðið)  
Departementschef: Turid Arge

Sygehusvæsenet, psykiatrien, offentlig sygesikring, kommunelægeordning, sundhedsplejeordning, folkesundhed, alkohol- og narkotikapolitik, familieanliggender, apoteksvæsenet, byggesager, valg, energi og klima.

Under Landsstyreområdet for sundhedsanliggender hører bl.a. Landssygehuset, Klaksvík sygehus, Suderø sygehus, Apoteksvæsenet, Gigni (Sundhedsplejeordningen) Heilsutrygd (den offentlige sygesikring), Patienthotellet Tórshavn i København, tinglysning og folkeregister samt Miljøstyrelsen.



- Landsstyreområdet for undervisning, forskning, kultur og kirke (Mentamálaráðið)  
Departementschef: Poul Geert Hansen

Daginstitutioner, Folkeskolen, fritidsundervisning, musikskoler, udgivelse af skolebøger, specialundervisning, undervisningsmidler mv., erhvervs- og ungdomsuddannelsesskoler samt lærlinge, de højere uddannelser, museer, radio og TV, folkekirken og andre trossamfund, idræt, anden kulturel virksomhed.

Landsstyreområdet for kulturanliggender er opdelt i 4 afdelinger; en politisk afdeling en styringsafdeling, en vidensafdeling (IT, statistik og bygninger) samt en stabsafdeling. Under området henhører en lang række undervisnings- og kulturinstitutioner.

## 2.7 Internationale organisationer med hovedkontor på Færøerne

Nordisk Atlantsamarbejde (NORA) er en transnational, projektorienteret samarbejdsorganisation under Nordisk Ministerråd. Den har til formål gennem strategisk netværkssamarbejde og projektstøtte at styrke samarbejdsrelationerne og den økonomiske udvikling i NORA-regionen (Grønland, Island, Færøerne og Kystnorge).

OECD offentliggjorde i 2011 Territorial Review of the NORA Region: The Faroe Islands, Greenland, Iceland and coastal Norway. Rapporten udgør den første dybtgående analyse, som behandler NORAs fire medlemslande under ét. Dermed bidrager OECD til over for omverdenen at definere NORA-landene som en sammenhængende region. Med afsæt i OECD-analysen har NORA udarbejdet en femårig strategiplan, som sætter kursen for NORA-samarbejdet i perioden 2012-2016.

Særligt fokus er i denne strategiperiode på 1) samarbejde og innovation inden for fiskeri og marine ressourcer, som fortsat udgør vigtige nøglesektorer i de nordatlantiske økonomier, 2) udvikling af nye erhvervssektorer, for at skabe grundlaget for den nødvendige økonomiske diversifikation i regionen og 3) skabelse af politisk dialog og projektsamarbejde om de udfordringer, som de store afstande i regionen medfører i forhold til transport og infrastruktur. Derudover har NORA fortsat fokus på at udvikle nabolandssamarbejdet med især de canadiske atlantprovinser og de skotske øer.

NORA afholder jævnligt seminarer og konferencer, hvor nordatlantiske problemstillinger drøftes og fælles strategier kan udvikles. I tråd med strategiplanens målsætninger har NORA desuden oprettet tænketanken Nordatlantisk Tankesmie, som skal bidrage til styrkelsen af den transnationale politiske og økonomiske debat i NORA-regionen. Tankesmien udarbejder en årlig anbefaling, som tager sigte på at styrke det regionale samarbejde mellem Grønland, Island, Færøerne og Kystnorge.

Strategiens prioriteter afspejles herudover i fordelingen af NORAs projektstøtte til årligt cirka 25 hovedsageligt erhvervsrelaterede projekter.

NORAs hovedsekretariat er beliggende i Tórshavn. I de øvrige lande bemandes fire kontaktpersoner de regionale sekretariater.

Direktør for NORA siden 1. august 2015 er Ásmundur Guðjónsson.

Nærmere oplysninger findes på NORAs hjemmeside på [www.nora.fo](http://www.nora.fo). NORA driver desuden den engelsksprogede nyhedsportal [www.noraregiontrends.org](http://www.noraregiontrends.org) med økonomiske nyheder, statistik og markedsdata fra NORA-regionen og Arktis.

## 2.8 Institutioner under staten

### Rigsombuddet

Rigsombudsmanden på Færøerne ([www.rigsombudsmanden.fo](http://www.rigsombudsmanden.fo)) er en institution under Statsministeriet. Rigsombudsmanden er bindeleddet mellem de danske myndigheder og færøske myndigheder, bortset fra de områder hvor andre danske myndigheder er repræsenteret på Færøerne (politi, retsvæsen m.fl.).

Rigsombudsmanden holder danske myndigheder orienteret om udviklingen og forholdene på Færøerne, bl.a. gennem månedlige indberetninger, og bistår danske myndigheder med at fremskaffe oplysninger om færøske forhold, herunder de færøske myndigheders lovinitiativer. Rigsombudsmanden bistår endvidere ved danske ministres rejser og andre tjenstlige besøg på Færøerne af danske ministerier og folketingsudvalg mv.

Embedet administrerer desuden som overøvrighed en række familieretlige sager i forbindelse med bevilling til separation og skilsmisse samt adoption, fastsættelse af ægtefælle- og børnebidrag samt bevilling til fri proces. Herudover behandler embedet en række sager vedrørende lovgivningsanliggender, herunder ikraftsættelse af dansk rigslovgivning mv. for Færøerne. Fra den 1. maj 2010 behandler embedet endvidere værgemålssager. Se også *kap. 12.3* for mere om embedets opgaver.

Der er 2015 ansat ca. 13 årsværk ved Rigsombudsmanden på Færøerne, heraf 4 AC'ere og en administrativ kontorleder. Rigsombudsmand er Dan M. Knudsen (siden 1. januar 2008).

### **Arktisk Kommando**

Arktisk Kommando, Færøerne er Arktisk Kommandos forbindelselement til Færøerne. Hovedopgaverne for Arktisk Kommando er det militære forsvar af Grønland og Færøerne, overvågnings- og suverænitetshævdelse, fiskeriinspektion, samt diverse støtteopgaver for det civile samfund. Derudover deltager Arktisk Kommando, Færøerne i eftersøgnings og redningsoperationer med til rådighed værende enheder ved Færøerne i samarbejde med MRCC Tórshavn.

Arktisk Kommando er en værnssfælles operativ kommando med tjenestegørende personel fra hvert af de tre værn med hovedkvarter i Nuuk, Grønland. Bemandingen i Nuuk udgør 44 militære og civile. I tillæg hertil udgør bemandingen i Tórshavn 5 militære og 1 civil. Arktisk Kommando er en territorial kommando med et ansvarsområde, der strækker sig fra farvandet omkring Færøerne i øst, Grønlandshavet og det Arktiske Hav i nord, henover Danmarksstrædet og Irminger Havet til Davidsstrædet og Baffin Bugten mellem Canada og Grønland.

Udover hovedkvarteret i Nuuk og forbindelselementet i Tórshavn opretholder Arktisk Kommando et forbindelselement ved Thule Air Base i Nordvestgrønland. Herudover rådes over enheder i Kangerlussauq, Station Nord, SIRIUS patruljen i Daneborg, ved Mestersvig samt på Flyvestation Aalborg.

Arktisk Kommandos chef er Generalmajor Stig Østergaard Nielsen.

Arktisk Kommando, Færøernes chef er Kommandørkaptajn Per Højgaard-Jensen.

### **Søfartsstyrelsen**

Søfartsstyrelsens aktiviteter på Færøerne omfatter drift og vedligeholdelse af 26 fyr, Differential Global Positioning System (DGPS) station Tórshavn, Ejde Loranstation samt tågesignaler ved Akraberg og Borin Fyr.

Der er ved Søfartsstyrelsen Færøerne (april 2015) ansat 4 medarbejdere på fuld tid og 10 såkaldte vederlagslønnede fyrpassere.

### **Øvrige statslige institutioner**

- Færøernes Ret
  - Administrerende sorenskriver (dommer) Henrik Møller
  - Sorenskriver Peter Flügge
- Landfogeden på Færøerne (Politimesteren)
  - Landfoged John Kølbæk
  - Vicepolitimester Martin Preisz Gravesen
  - Chefpolitiinspektør Niels Erik Nymark Jensen

- Vicepolitiinspektør Jón Klein Olsen
- Vicepolitiinspektør Andras Marr Poulsen
- Administrationschef Haldis Poulsen
- Landslægen på Færøerne
  - Pt. ubesat – varetages pt. direkte af Sundhedsstyrelsen
- Kriminalforsorgen – Afdelingen på Færøerne
  - Kriminalforsorgsleder: Elin Klettheyggj

## 2.9 Kommunale forhold

Kommunale forhold er et færøsk særanliggende, og området er reguleret gennem lagtingslove, hvoraf de vigtigste er lagtingslov om kommunernes styrelse fra 2000, lagtingslov om frivillig kommunesammenlægning og kommunalt samarbejde i forbindelse med lovpligtige opgaver fra 2007, lagtingslov nr. 20 fra 7. april 2014 om kommunalt samarbejde om hjemmeservice, ældrepleje m.m., samt kommunevalgloven fra 1972.

### Antal kommuner

Da den kommunal styrelseslov trådte i kraft den 1. januar 2001, var der 48 kommuner. Siden da har flere kommuner forhandlet og underskrevet aftaler om frivillig sammenlægning. Antallet af kommuner var således 1. januar 2005 kommet ned på 34 kommuner, og fra 1. januar 2009 yderligere ned på 30 kommuner.

Den 1. januar 2014 blev Kommunufelagið stiftet, hvis formål er “at arbejde for fælles interesser, større kommunal selvbestemmelse og bedre samarbejde mellem kommunerne”. Hermed er alle kommunerne på Færøerne for første gang samlet i én forening. Samtidig blev de to gamle kommuneforeninger Kommunusamskipan Føroya, der repræsenterede de store kommuner, og Føroya Kommunufelag, der repræsenterede de mindre kommuner, nedlagt.

### Valg til kommunestyret

Reglerne for valg til kommunestyret er fastsat ved lagtingslov nr. 44 af 19. juni 1972, som senest er ændret ved lagtingslov nr. 97 af 15. november 2006 om valg til samtlige færøske kommuner. Der afholdes valg hvert 4. år. Det seneste valg blev afholdt den 13. november 2012. Den næste valg afholdes den 8. november 2016.

Valgret og valgbarhed har enhver, der er fyldt 18 år, som opfylder betingelserne for valgret og valgbarhed til Færøernes Lagting, som er tilmeldt folkeregistret i vedkommende kommune senest to uger dage inden valgdagen, og som på valgdagen bor i kommunen. Desuden har udenlandske statsborgere, der har haft fast bopæl på Færøerne i mindst tre år, også valgret og valgbarhed til kommunevalg.

Afstemningen foregår i henhold til kandidatlister, hvorpå bestemte personer bringes i forslag til valg. Samtidig med kommunalvalget og efter samme regler vælges en skolekommission.

Kommunalbestyrelserne benævnes byggeråd. Kommuner med over 1.500 indbyggere har dog mulighed for at benytte benævnelsen byråd. Alle kommuner, der har – eller har haft – over 1.500 indbyggere, dvs. Tórshavn, Klaksvík, Runavík, Tvøroyri, Vágur, Fuglafjørður, Eysturkommuna, Sunda kommuna og Vága kommuna anvender således denne benævnelse.

Bortset fra de største kommuner, er kommunalvalg på Færøerne domineret af borgerlister i de enkelte kommuner.

### **Den kommunale styrelsesordning**

Reglerne om det kommunale styre findes i lagtingslov nr. 87 af 17. maj 2000, som senest er ændret ved lov nr. 71 af 6. maj 2003 om det kommunale styre. Denne lagtingslov er de færøske kommuners styrelseslov og indeholder regler om de styrende organer, det vil sige by- eller byggerådene, udvalgene og by- eller byggerådsformanden. Endvidere fastsætter den visse regler for kommunernes økonomiske forvaltning, og endelig reguleres tilsynet med kommunerne.

Lagtingsloven indeholder hjemmel til at fastsætte regler inden for bestemte områder i en styrelsesvedtægt, der vedtages af den enkelte kommune. De styrelsesregler, der kan optages i vedtægten, er i første række dem, hvis indhold er afhængig af de lokale forhold, bl.a. byggerådets medlemstal og udvalgsstrukturen. I styrelsesvedtægten skal det ligeledes være fastsat, hvorledes kommunalbestyrelsens medlemmer kan indhente oplysninger eller teknisk bistand fra administrationen i forbindelse med sagernes behandling.

Kommunalbestyrelsen skal endvidere fastsætte nærmere regler om sagsprocedurer i en mødeplan og om personaleforhold i et personalereglement. Bestemmelser i overenskomster om løn- og ansættelsesforhold, indplacering og løntrin skal godkendes af landsstyremanden, dersom disse ikke forud er klart fastlagt i overenskomst eller aftale. Dette er tillige gældende for kommunale fællesskaber.

Den nyvalgte kommunalbestyrelse skal træde sammen til et konstituerende møde senest den 31. december det år, valget er foretaget.

Borgmesteren, der står for den daglige ledelse af kommunen, forbereder kommunalbestyrelsens møder og indkalder medlemmerne til disse. Han leder møderne og sørger for, at beslutningerne indføres i protokol, og for at by- og byggerådets beslutninger føres ud i livet.

Til varetagelse af den umiddelbare forvaltning af kommunens anliggender nedsættes et økonomiudvalg samt et eller flere stående udvalg, hvis sammensætning og myndighedsområde fastsættes i styrelsesvedtægten. Udvalgene konstituerer sig selv, dog er borgmesteren født formand for økonomiudvalget.

Hver kommune skal have en sagkyndig revision. Revisoren skal være statsautoriseret eller registreret.

Landsstyremedlemmet for kommunale anliggender udøver tilsyn med, at kommunale beslutninger er i overensstemmelse med lovgivningen. Landsstyremedlemmet for finansanliggender udøver tilsyn med kommunernes økonomiske forhold. Han fastsætter regler vedrørende ansvarsforpligtelser, kaution o.l. og vedrørende tilsagn om regelmæssige ydelser, som kommunen ikke efter loven er forpligtet til at udbetale.

Med henblik på at give landsstyremedlemmet for finansanliggender mulighed for at udøve sin tilsynsforpligtelse med kommunens økonomiske forhold, skal kommunen indsende det reviderede regnskab til landsstyremedlemmet efter udløbet af finansåret samt det vedtagne årsbudget og den vedtagne tillægsbevilling. Såfremt kommunens nettogæld udgør mere end svarende til én nettoligning, kan landsstyremanden under visse forudsætninger give kommunalbestyrelsen meddelelse om at foretage de nødvendige ændringer.

### **Kommunale opgaver**

De vigtigste kommunale opgaver er fastlagt ved lagtingslov som funktioner inden for større samfundsmæssige ordninger, f.eks. forsorgsvæsen, skolevæsen og børnepasningen. Ud over disse, varetager kommunerne en række mere serviceprægede opgaver overfor kommunernes beboere, f.eks. veje, vandforsyning, havne, bibliotek, idrætspladser og idrætshaller.

Folkeskolen er en af kommunernes væsentligste opgaver. Kommunen har ansvaret for, at kommunens borgere kan få den fornødne undervisning. Tilsynet med og styrelse af kommunens skoler ligger hos skolekommissionen. Nogle kommuner har anlagt og driver en folkeskole i fællesskab.

En række af de større kommuner har etableret folkebiblioteker og fritidsundervisning. Landskassen yder tilskud til kommunernes driftsudgifter på disse områder.

Kommunerne dækker en mindre del af udgifterne til sociale pensioner samt visse forsorgsydelser. Endvidere betaler kommunerne en del af det faste honorar til kommunelæger og stiller i øvrigt fri bolig, konsultationslokaler og instrumentarium til rådighed. Udgifterne til skoletandlæger dækkes fuldt ud af kommunerne, mens kommunens udgifter til skolelæger, sundhedsplejersker, skolesundheds- eller skolesygeplejersker og hjemmesygeplejersker kun udgør en mindre del af de samlede udgifter.

De fleste kommuner har anvendt store beløb til udbygning af havne- og landingspladser, idet disse – med landskassetilskud – bygges og drives af kommunerne. Endvidere dækker kommunerne udgifter til anlæg og vedligeholdelse af veje, som ikke er landsveje og til gadebelysning. Kommunale opgaver er i øvrigt anlæg og vedligeholdelse af kloaker, renovation, anlæg og vedligeholdelse af kirkegårde, vandforsyning og brandvæsen. Som eneste kommune har Tórshavn kommune udgifter til kollektiv trafik (busruter) inden for kommunen.

Tórshavn kommune er forpligtet til at udarbejde en byplan for kommunen, og landsstyret kan pålægge andre kommuner (eller andre kommuner i fællesskab) at tilvejebringe en byplan. På nuværende tidspunkt er det op til kommunerne selv at afgøre, om der skal planlægges eller ej.

Byplansloven, lagtingslov nr. 13 fra 21. maj 1954 om byplaner og byggevedtægter med senere ændringer, pålægger hver kommune at have en godkendt byggevedtægt for alle bygder i kommunen senest 31. december 2010. Dette krav blev indført i loven, da loven blev ændret i 2009. Situationen er i dag den, at alle kommuner, på nær fire små, har byggevedtægter. Det forventes, at de resterende kommuner får byggevedtægterne på plads inden længe. Ved lovændringen i 2009 blev der også indført et krav om, at alle byggevedtægter skal revurderes med fem års mellemrum.

Tórshavn kommune har som den eneste kommune etableret eget anlæg til affaldsforbrænding. De fleste kommuner har sluttet sig sammen i Færøernes Interkommunale Renovationselskab (IRF) om et fælles affaldsforbrændingsanlæg i Leirvík.

### **Ældreområdet til kommunerne**

Lagtinget har i foråret 2014 vedtaget lagtingslov om hjemmepleje, ældrepleje m.m.; lagtingslov om kommunale samarbejde om hjemmepleje, ældrepleje m.m. og lagtingslov om ansattes forhold når hjemmepleje, ældrepleje m.m., bliver kommunalt anliggende.

Den 1. januar 2015 gik hjemmepleje, ældrepleje m.m. fra at være et landsanliggende til at være kommunalt ansvarsområde, jf. lagtingslov nr. 19 fra 7. april 2014 om hjemmeservice, ældrepleje m.m.

Kommunerne er ved lagtingslov nr. 20 fra 7. april om kommunalt samarbejde om hjemmeservice, ældrepleje m.m. blevet pålagt at samarbejde om at løse opgaven. Dette har medvirket, at der nu er syv samarbejdsområder og én kommune, som løser opgaven vedrørende hjemmeservice, ældrepleje m.m.

### 3. Fiskeri og Fiskeindustri

#### Indledning

Fisk og fiskevarer, herunder også opdrætslaks, udgør omkring 95 pct. af Færøernes samlede eksportindtjening, når der ses bort fra eksporten af skibe (der varierer betydeligt over årene) *jf. afsnit 5.3 og tabel 5.2*. Selv om opdrætserhvervet har fået en væsentlig betydning for færøsk økonomi, og serviceerhvervene fået en stadig større rolle, har fiskerierhvervet fortsat en afgørende betydning for indkomst- og beskæftigelsesmulighederne i landet.

Beskæftigelsen inden for fiskerisektoren (fiskeri og forarbejdningsleddet) har i en længere periode været faldende. Hertil kom den økonomiske krise først i 1990'erne, som betød, at mange arbejdspladser inden for erhvervet forsvandt. Beskæftigelsen inden for fiskeriet og forarbejdningsleddet var på sit højeste i slutningen af 1980'erne, hvor godt 8.000 var beskæftiget inden for sektoren. Fra 1990 og frem til 2007 har antallet af beskæftigede inden for denne sektor svinget mellem ca. 3.500 og ca. 5.700. Siden 2010 er antallet dog faldet til under 3.000 beskæftigede.

Indtil midten af 1970'erne blev størstedelen af de færøske fangster taget i fjernere liggende farvande ved Grønland, Canada, Nordnorge, Nordsøen og ved Island. I takt med kyststaternes udvidelse af de nationale fiskerigrænser til 200 sømil og den internationale regulering af fiskeriet uden for grænserne, har færøske fiskere været nødsaget til at udvide fiskeriet omkring Færøerne (den færøske 200 sømilezone). Værdien af fangsten i nærområdet udgjorde tidligere over 50 pct. af værdien af de samlede færøske fangster pga. den store andel af de betydende bundfiskearter torsk, kuller og sej. Derefter faldt værdien i nogle år, men vurderes i dag igen at ligge omkring 55-60 pct. Det færøske fiskeri inden for 200 sømilezonen drives af hjemmefiskerflåden, men siden 2010 fiskes store mængder pelagiske fisk i færøsk fiskeriterritorium. De resterende fangster tages af fjernfiskerflåden i henhold til kvotebytteaftaler (Rusland, Norge og EU) eller i internationalt farvand ved Svalbard og Flemish Cap samt i Nordatlanten og Irmingerhavet eller på kvoter baseret på historisk fiskeri ved Island og Canada.

Udviklingen af hjemmefiskeriet førte inden for en relativ kort årrække til store investeringer i såvel skibe som i fabriksanlæg på land til forarbejdning af fangsten. Forarbejdningsindustrien på land har været forsøgt geografisk spredt som resultat af en bevidst politisk indsats for at bevare arbejdspladser i yderområderne på Færøerne. Denne strategi viste sig ikke bæredygtig under krisen i starten af 1990'erne, og mange fabrikker er lukkede siden. Faroe Seafood (tidligere United Seafood), der blev oprettet i 1993, overtog oprindeligt 19 fabrikker. I 2010 ejede Faroe Seafood syv fabrikker. Af dem var der kun produktion på fem, da Faroe Seafood indgav konkursbegæring i december 2010. Faroe Seafood var indtil december 2010 den største operatør inden for forarbejdningssektoren med op mod 800 ansatte og en årlig omsætning på 800-900 mio. kr. Men der eksisterer også andre mellemstore og mindre virksomheder, der forarbejder fisk. Salget af aktiverne i Faroe Seafood



(fabrikker og koncernens skibe) blev afsluttet medio april 2011. En kraftig omrokering i ejerskab m.m. foregik bl.a. af samme årsag i fiskeindustrien i begyndelsen af 2011. En omfattende strejke i begyndelsen af året 2011 ramte fiskeindustrien hårdt. Der er nu i alt ca. 15 fiskeforarbejdende fabrikker på Færøerne, inklusiv tre store pelagiske virksomheder, hvoraf den ene startede i 2012 og den sidste startede op i sommeren 2014, samt én fiskemøllefabrik og én kammuslingefabrik.

Fangsterne forarbejdes i overvejende grad til frosne fileter og til saltfisk, men en stor del af torsk og kuller eksporteres uforarbejdet og fersk. Et andet led i tilpasningen af det færøske fiskerierhverv har bestået i en omstilling til fangst af nye arter samt øgende mængder af makrel og sild, som nu landes på Færøerne.

Den færøske egenkvote for nordhavssild (atlanto-skandisk sild) for 2014 blev fastsat til 40.000 tons. For 2015 er den færøske egenkvote ligeledes fastsat til 40.000 tons. I 2013 fastsatte Færøerne sin egenkvote til 17 pct. af den samlede ICES-anbefaling. Den færøske egenkvote i 2014 er betydeligt lavere end i 2013, men er dog 85 pct. højere end den færøske andel i den sidste kyststatsaftale. Dette sker efter, at EU, Norge, Island og Rusland igen for 2014 og 2015 har indgået en gensidig aftale, der ikke levner plads til, at Færøerne kan få mere end de 5,16 pct., som kyststatsaftalerne har givet Færøerne de foregående år. Dette er fordeling, som Færøerne ikke vil acceptere.

Makrelkvoterne er det nu lykkedes at indgå en aftale om. Færøerne, EU og Norge har indgået en aftale i 2014, der indeholder en særlig klausul, om at det skal være muligt for Island at indgå i aftalen senere. Aftalen gælder for fem år og Færøernes andel er 12,6 pct. af den samlede kvote. For 2015 er den færøske andel 132.814 tons.

Færøerne har ellers det siden 2011 været i stridigheder med de andre kyststater om fordelingen af makrel og siden 2013 om fordelingen af den atlanto-skandiske sild. Derfor har Færøerne indtil foråret 2014 ligget i en strid på to fronter om fiskerettigheder for de pelagiske fiskearter. På den ene side, lige som Island, har man været uenig med EU og Norge om fordelingen af den anbefalede del af makrelkvoten, og på den anden side er man uenig om fordelingen af nordhavssilden med EU, Norge, Island og Rusland.

EU iværksatte den 28. august 2013 med forordning 793/2013 ”om fastlæggelse af foranstaltninger for Færøerne med henblik på at sikre bevarelsen af bestanden af atlanto-skandisk sild” handelsrelaterede tiltag mod Færøerne på grund af stridigheder om fordeling af sildekvoter mellem kystlandene. De handelsrelaterede tiltag indeholdt dels et import- og transitforbud for atlanto-skandisk sild og makrel fra Færøerne, dels indeholdt de et forbud mod, at færøske fartøjer, som fisker sild og makrel eller skibe, som fisker færøsk sild og makrel på færøsk fiskerilicens, kunne anvende EU’s havne, herunder også danske havne. Derudover ramte tiltagene også fragtskibe, som transporterede sild eller makrel, der blev fisket i færøsk farvand. Makrel var også omfattet af de handelsrelaterede tiltag,

da Kommissionen valgte at definere makrel som en ”tilknyttet art” til atlanto-skandisk sild, da det ofte ikke er muligt at fange sild uden samtidig at fiske makrel.

Færøerne iværksatte i 2013 to internationale retslige voldgiftssager mod EU ud fra den holdning, at EU’s handelsrelaterede tiltag mod Færøerne var brud på både almen international ret og WTO-konventionen. I juni 2014 blev der indgået aftale mellem landsstyret og EU om, at EU satte de handelsrelaterede tiltag mod Færøerne ud af kraft og at Færøerne stoppede voldgiftssagerne mod EU.

De store pelagiske kvoter skabte optimisme i flere dele af landet, som ellers siden 90’erne har lidt under arbejdsløshed og folkefraflytning. I Tvøroyri på Suderø åbnede der en pelagisk forarbejdningsfabrik i 2012. Den har givet en helt ny hverdag for de knap 5.000 indbyggere på øen, som nu oplever, at en del af ungdommen flytter tilbage, fremgang for det lokale serviceerhverv og store skatteindtægter til de kommunale kasser. I 2013 udbyggede man fabrikken på Suderø og derved udvidede man også kapaciteten på denne. Ligeledes har man i 2013 udvidet kapaciteten på den eksisterende fabrik i Kollafjørður. I Fuglafjørður på Eysturoy er den tredje fabrik blevet opført og var klar til at modtage fisk sommeren 2014.

Dette sker samtidig med, at det i længere tid har gået ned ad bakke for det traditionelle fiskerierhverv, både når det gælder de små fiskerbåde og de større trawlere og langlineskibe, der fisker i færøsk farvand.

### **Internationale reguleringer og fiskeriaftaler**

Kyststaterne i det nordlige Atlanterhav udvidede i 1977 fiskerigrænserne til 200 sømil. Havområdet inden for de nye fiskerigrænser kom således under national lovgivning. Uden for 200 sømils fiskerigrænserne bliver fiskeriet reguleret af henholdsvis NAFO (for det nordvestlige Atlanterhav) og NEAFC (for det nordøstlige Atlanterhav).

<b>NAFO:</b>	Northwest Atlantic Fisheries Organization (før ICNAF).
<b>NEAFC:</b>	North-East Atlantic Fisheries Commission.
<b>ICES:</b>	International Commission for the Exploration of the Sea.

NAFO har fungeret siden 1. januar 1979. NAFO disponerer over egen videnskabelig kommission. Organisationen har hjemmel til at fastsætte tekniske reguleringer af fiskeriet og fangstmængder for bestemte fiskearter til medlemslande i farvandene uden for 200 sømylegrænsen ved Canadas østkyst og USA’s nordøstkyst. Det vigtigste fiskeri for Færøerne har, siden torskefiskeriet blev genåbnet i 2010, været torsk i område 3M (Flemish Cap) og rejer i område 3M (Flemish Cap) og 3L (Grand Bank). I 2011 er alle deltagerne blevet enige om et fælles moratorium for rejer i 3M. Bestanden af rejer i 3L er faldet betydeligt de sidste år, og i 2015 blev der vedtaget ikke at tillade fiskeri og kvoten sat til 0 tons. Det har hidtil ikke lykkedes at opnå enighed om fordelingen af rejekvoten i NAFO-området 3L. I medfør af NAFO-konventionen, har Danmark på vegne af Færøerne og Grønland

(DFG) protesteret mod den vedtagne beslutning og indtil 2015 fastsat autonom kvote for rejefiskeriet i 3L området, der er højere end den kvote, som er tildelt Danmark (på vegne af Færøerne og Grønland) i NAFO-beslutningen. Som følge heraf har Canada lukket sine havne for landinger fra grønlandske og færøske fartøjer.

Hvad angår det nordøstlige Atlanterhav, bygger både kyststaterne og NEAFC på videnskabelig rådgivning fra den internationale fiskeribiologiske kommission ICES.

NEAFC er fra 1998 centrum for reguleringen af fiskeriet efter pelagisk rødfisk, makrel, atlanto-skandisk sild (på færøsk nordhavssild), blåhvilling og fiskeriet efter dybhavsarter. NEAFC-aftalerne gælder sædvanligvis kun for internationalt farvand og bliver oftest kombineret med kyststatsaftaler.

Det er Danmark, der er medlem af både NAFO og NEAFC på vegne af Færøerne (og Grønland), men det er de færøske og grønlandske medlemmer, der tilsammen udgør den danske delegation med Udenrigsministeriet som bisidder (DFG – Denmark in respect of the Faroe Islands and Greenland).

Traktaten om bevarelse af laksebestandene i Nordatlanten (NASCO) trådte i kraft den 1. oktober 1983. Traktaten er ratificeret af Canada, Danmark på Færøernes (og Grønlands) vegne, EU, Island<sup>1</sup>, Norge, Rusland og USA.

Foruden det internationale samarbejde inden for NAFO og NEAFC, har Færøerne siden 1977 indgået *bilaterale aftaler* om gensidige fiskerirettigheder med bl.a. Rusland, Norge, EU, Island og Grønland.

Bilaterale aftaler for 2015 er indgået med Rusland, Norge, EU, Island og Grønland. På grund af uenighed med Færøerne om fordelingsnøglen for makrel i årene 2011-2013 ville hverken EU eller Norge indgå bilaterale aftaler med Færøerne for disse tre år, men de blev indgået igen i 2014.

For den færøske fjernfiskerflåde af fabrikstrawlere (fire skibe) har navnlig fiskemulighederne efter bundfisk (især torsk og kuller) i Barentshavet helt afgørende betydning. For den pelagiske flåde har det frem til og med 2010 været kvoterne i EU-område og Norsk zone, der har haft betydning.

---

<sup>1</sup> Den særlige situation på Island med finanskrisen har medført, at de har meldt sig ud af NASCO pr. 1. januar 2010.

**Tabel 3.1 Færøernes fiskeriaftaler 2012-2015**

	Færøske kvoter i udenlandsk farvand				Andre landes kvoter i færøsk farvand			
	2012 <sup>1)</sup>	2013 <sup>1)</sup>	2014 <sup>1)</sup>	2015	2012	2013	2014	2015
	----- 1.000 kg. -----							
Bundfisk <sup>2)</sup> (torsk m.v.).....	27.561	33.951	38.847	40.452	...	...	10.862	14.450
Makrel.....	...	...			14.300	14.800	15.800	15.800
Sild <sup>3)</sup> .....	...	...	600	600	4.350	4.050	4.100	4.100
Lodde.....	30.000	30.000	ikke fastsat	30.000	...	...	...	...
Brisling, heste- makrel.....	...	...	1.700	1.700	...	...	...	...
Sperling, tobis m.v.....	...	...	7.000	7.000	...	...	...	...
Blåhvilling.....	...	...	15.000	15.000	50.000	75.000	77.000	82.000
Andet <sup>6)</sup> .....	375	375	375	375	500	500	500	500
Rejer.....	1.100	4.100	6.769	6.300	...	...	...	...
	----- Fiskedage -----							
Rejer Svalbard <sup>4)</sup> .....	922	922	922	922	...	...	...	...
Grønland bundfisk <sup>5)</sup> .....	...	...	...	...	60	60	60	0

1) Færøerne har indgået ny bilateral aftale med EU og NO for 2014 og igen for 2015. I perioden 2011-2013 var ingen aftale.

2) Efter at nye bilaterale aftaler er indgået i 2014 og igen i 2015 med Norge, er der åbent for muligheden at fiske de russiske fiskekvoter i norsk område (mod en vis modydelse).

3) Kun sild i Skagerrak. Ikke Nordhavssilden/Atlanto-Skandiske.

4) Rejefiskeriet ved Svalbard er ikke begrænset i mængde men i antallet af skibe og fiskedage (i 2009 nedsat fra 1.317 til 922 dage). Færøerne har accepteret at "følge norske forskrifter for Svalbard" i den bilaterale fiskeriaftale mellem Norge og Færøerne (Svalbard Traktaten). Færøerne har mulighed for at fiske 1.822 tons torsk ved Svalbard i 2015 samt 433 tons af andre fiskearter (tallene er medtaget i ovenstående oversigt). Færøerne har accepteret NAFO's fællesmoratorium for rejefiskeri i området 3M, hvilket betyder 0 fiskedage for 2011-2015. Ligeledes har man accepteret, at NAFO har sat 0 kvoter for 3L i 2015. Færøerne kan fiske af en fælleskvote på 199 tons hellefisk (3LMNO) og 69 tons rødfisk (3M) i NAFO området. Den samlede mængde var 266 tons i 2014. Færøerne har for 2015 fået tildelt 3.083 tons torsk på Flemish Cap (3M) mod 3.264 tons året før.

5) Grønland kan for 2015 fiske 2.100 tons nordhavssild.

6) Rødfisk er ikke medtaget i tabellen. For 2015 er kvoten nedsat til 639 tons mod 1.346 tons året før i Irmingerhavet og NEAFC-lande kan fiske af fælleskvoten for rødfisk nord for Færøerne.

Anm.: Færøerne har tilsluttet sig rekommandationen om Deep Sea i NEAFC, hvor man har forpligtet sig til at begrænse indsatsen i dybhavsfiskeri i internationalt farvand syd for Færøerne. Begrænsningen betyder for Færøerne uændret max 341 fiskedage i 2011-2015 og max 150 tons af Orange Roughy (Bürfisk på færøsk).

Kilde: Fiskimálaráðið.

Blåhvillingfiskeriet stoppede næsten op i 2011, mens makrelfiskeriet steg meget. Blåhvillingfiskeriet steg igen for 2012 og kvoterne for 2013 og for 2014 er steget yderligere. Det samme er gældende for blåhvillingkvoterne for 2015. Makrelfiskeriet har i årene 2011 til 2013 foregået i egen territorium, men kunne fra 2014 til dels foregå i både EU og norsk fi-

skerizone. Al fiskeri efter atlanto-skandisk sild foregik i 2013 og 2014 i eget territorium på grund af autonom kvote og det samme vil sandsynligvis være tilfældet for 2015.

Den færøske kvote for bundfisk i Barentshavet er tæt knyttet til Ruslands muligheder for fiskeri efter blåhvilling og makrel i færøsk farvand. Disse kvoter i Barentshavet er for torskens vedkommende øget med hele 33 pct. for 2013 og yderligere i 2014. Den øgede mængde, der kan fanges i Barentshavet, har medført ret stort prisfald på fersk torsk generelt – et problem, som alle der fisker torsk har erfaret.

I russisk zone i Barentshavet er kvoten i 2015 for torsk på 19.500 tons mod 20.500 tons året før, 20.000 tons i 2013 og 15.206 tons i 2012. Mængden af kuller er sat til 1.800 tons i 2015, som er samme niveau som i 2014. I 2013 var kvoten 2.000. Kvoten for fladfisk er uændret på 900 tons, ligesom mængden af rejer er uændret på 5.000 tons. I 2013 var kvoten på rejer 4.000 tons.

Rusland kan i 2015 fiske 80.000 tons af den samlede færøske andel af blåhvilling i færøsk farvand, mod 75.000 tons i 2014 og 2013 samt 14.500 tons af makrelkvoten, som er samme mængde som i 2014. Et forsøgsfiskeri efter dybhavsfiskearter syd for Færøerne fortsætter på samme niveau (max. 500 tons).

Normalt har forløbet været således, at der ved årlige forhandlinger mellem *Færøerne og EU* fastsattes årlige fangstmængder for parternes fiskeri i hinandens farvande. Kvoterne har stort set været uændrede siden fiskeriaftalen mellem EU på den ene side og Færøerne på den anden side trådte i kraft i 1980. Det har gennem flere år været hensigten, at der skulle foretages en grundig revision af aftalen set i lyset af, at en række bestande har udvist meget lav fangstmæssig udnyttelsesgrad. I aftalen for 2007 blev Færøerne og EU enige om visse nedjusteringer i den gensidige udveksling af kvoter, idet kvoteudnyttelsen har været meget lav og/eller den biologiske rådgivning har anbefalet en reduktion i fiskeriindsatsen. Det har været landsstyrets opfattelse, at aftalerne for perioden 2005-2009 har åbnet op for en bedre udnyttelse af fiskerimulighederne end i de foregående år, idet der tages hensyn til den senest foreliggende biologiske rådgivning vedr. bestande og fangstgrundlag m.v. EU og Færøerne er igen i 2014 nået til enighed om en fornyelse af den bilaterale aftale om gensidigt fiskeri efter at tvisten om den færøske makrelkvote førte til, at der ikke blev indgået noget aftale i årene 2011-2013.

Aftalen med EU giver Færøerne ret til at fiske visse pelagiske fiskearter, så som makrel og hestemakrel, samt mindre mængder af anden fisk i EU-farvand. På grund af fortsatte uenigheder om den færøske del af kvoten for atlanto-skandisk sild, har Færøerne ikke ret til at fiske sild i EU farvand. Færøerne har fortsat adgang til at fiske blåhvilling i EU farvand. Dertil har der før været adgang til mindre mængder af rejer, rødfisk og hellefisk i grønlandsk farvand i kraft af EU's fiskeriaftale med Grønland. EU har i henhold til aftalen adgang til at fiske blåhvilling, rødfisk, mørksej, torsk, kuller, lange, blålange og fladfisk i færøsk farvand.

Færøerne har accepteret NAFO's fællesmoratorium for rejefiskeri i området 3M, dvs. ingen fiskedage for 2015. Ligeledes har Færøerne accepteret NAFO's beslutning om ikke at tillade fiskeri i NAFO område 3L i 2015. Færøerne har ellers indtil 2015 sammen med Grønland (DFG) fastsat en egenkvote af rejer i NAFO område 3L, hvor Færøernes andel var 369 tons i 2014 i forhold til 737 tons i 2013 og 1.029 tons i 2012. Ligeledes kan Færøerne fiske af en kvote på 197 tons hellefisk i 2015 (3LMNO) og 69 tons rødfisk (3M) i NAFO området. Den samlede mængde af hellefisk og rødfisk er 268 tons i 2015.

Som noget relativt nyt har Færøerne igen for 2015 fået tildelt 3.083 tons torsk på Flemish Cap mod 3.246 tons i 2014 og 3.154 i 2013. I 2010 blev torskefiskeri på Flemish Cap tilladt igen efter moratorium i 11 år. Fiskeriet i årene 2010-12 blev udført af fabrikksskibe. I 2013, 2014 og 2015 er kvoten tildelt store langlineskibe og trawlere, som har fiskeretigheder omkring Færøerne, dog med den betingelse, at såfremt kvoten ikke er opfisket inden en given dato, kan restkvoten tilfalde fabrikksskibene.

Færøerne kan sammen med øvrige NEAFC-lande fiske af en fælleskvote på 19.500 tons rødfisk i 2015, som er uændret i forhold til 2014 og 2013 i internationalt område nord for Færøerne (Nordatlanten). (7.500 tons i 2012, 7.900 tons i 2011 og 8.600 tons i 2010).

Færøerne har tilsluttet sig rekommandationen om Deep Sea i NEAFC, hvor man har forpligtet sig til at begrænse indsatsen i dybhavsfiskeriet i internationalt farvand syd for Færøerne (på Atlanterhavsryggen). Begrænsningen betyder for Færøerne maksimalt 341 fiskedage i 2015 og højst 150 tons af Orange Roughy (uændret fra 2012).

Kyststaterne Færøerne, Norge, Rusland, EU og Island indgik i 1996 en aftale om forvaltning af *atlanto-skandiske* sild (på færøsk nordhavssild), der efter 25 års fravær var begyndt at vise sig i store mængder. Efter aftalen i 1996 udgjorde Færøernes andel 5,16 pct. Fra 2002 og til og med 2006 lykkedes det ikke kyststaterne at indgå en fællesaftale om forvaltningen af atlanto-skandiske sild, hvilket især skyldtes modvilje fra norsk side om fortsat anvendelse af den fordelingsnøgle, som blev fastsat i 1996. Som reaktion herpå indgik Færøerne og Island autonome kvoter for 2006 svarende til 1996-fordelingsnøglen.

Efter fem år uden en aftale om forvaltning af den atlanto-skandiske sild, blev Norge, Island, Rusland, EU og Færøerne i januar 2007 enige om en kyststatsaftale om forvaltningen af atlanto-skandiske sild med en forvaltningsplan og fordelingsnøgle for fiskeriet. Aftalen indebærer en TAC for 2009 på 1.643.000 tons, hvor Færøernes andel udgjorde 5,16 pct. (84.779 tons). I tillæg til aftalen indgik Norge og Færøerne en adgangsftale, der tillod parterne at fiske en nærmere bestemt mængde sild i hinandens zoner. Aftalen var gældende til og med 2012.

For 2013, 2014 og for 2015 har Færøerne fastsat sin egen fiskerikvote for nordhavssild (atlanto-skandisk sild). Kyststatslandene (IS, FO, EU, NO samt Rusland) kunne i 2013 ikke enes om fordelingen af den af ICES foreslåede maksimale kvote. Det resulterede i, at Færø-

erne stod udenfor aftalen mellem de andre fire lande og fastsatte sin egen autonome kvote for sild på 105.230 tons svarende til ca. 17 pct. af den af ICES forslåede maksimale fiske-mængde (TAC). Den færøske autonome kvote for sild i 2014 blev fastsat til 40.000 tons, og ligeledes er den færøske egenkvote for 2015 fastsat til 40.000 tons. I 2012-13 var det meget svært at fiske makrel rent i hele det færøske fiskeriterritorium uden indblanding af store mængder af sild. En tilstedeværelse, som de andre kyststater ifølge færøske myndigheder ikke helt har anerkendt endnu. Færøerne havde året før en kvote på 42.983 tons (5,16 pct.).

I 1999 indgik Færøerne, EU og Norge en aftale om totalforvaltning af *makrel*. TAC'en, som de tre parter fordeler mellem sig, blev for 2009 fastsat til 511.287 tons (mod 385.366 tons i 2008 og 422.551 tons i 2007). En fast fordelingsnøgle findes ikke, men Færøernes andel de første år, før makrellen dukkede op i store mængder ved Færøerne, svarer til 5,45 pct. af totalkvoten. Rådgivningen fra ICES for 2009 lød på mellem 443.000 og 656.000 tons og blev fastsat til 511.287 tons. Island og Rusland var ikke med i aftalen om makrel.

Fra 2010 til 2013 har kyststaterne (EU, Norge, Færøerne og Island) ikke kunnet enes om en aftale for makrellen. Ligesom Island, har Færøerne fastsat egne autonome kvoter på makrel. For 2010 85.000 tons, for 2011 150.000 tons, for 2012 148.375 tons og for 2013 125.852 tons. Kvoten for 2013 blev desuden forhøjet med restkvoten på 32.000 tons fra året før.

Fra 2014 er det lykkedes at indgå en aftale mellem Færøerne, EU og Norge om en fordelingsnøgle for makrelfiskeriet. Den færøske andel er 12,6 pct., hvilket i 2014 udgjorde 156.240 tons og i 2015 132.814 tons. En særlig klausul mellem landene gør det muligt for Island at indgå i aftalen senere.

Fra februar 2000 og frem til december 2005 førte Færøerne, EU, Island og Norge, med Grønland og Rusland som særligt inviterede, resultatløse forhandlinger om en forvaltningsaftale for *blåhvilling*. Som resultat af den manglende regulering af fiskeriet, steg fangsterne af blåhvilling drastisk fra ca. 650.000 tons i midten af 1990'erne til ca. 2,4 mio. tons i 2004.

I december 2005 lykkedes det endelig EU, Norge, Island og Færøerne at nå til enighed om forvaltningen af blåhvilling baseret på forsigtighedsprincippet og princippet om bæredygtigt fiskeri. Aftalen indebærer, at fiskeriet fra 2006 og frem fordeles med 30,05 pct. til EU, 26,125 pct. til Færøerne, 25,745 pct. til Norge og 17,63 pct. til Island. Aftalen tillader fleksibilitet i kvoteudnyttelsen ved at kvoterne kan overføres til og fra et kvoteår inden for en ramme på 10 pct.

For 2014 er det fastsatte TAC yderligere fordoblet til 1,2 mio. tons. For 2013 var TAC fastsat til 643.000 tons imod 359.881 tons i 2012 og 36.908 tons i 2011. Den færøske andel for 2014 er forhøjet til 288.549 tons mod 154.614 tons i 2013. I 2012 var den færøske andel 94.019 tons, 9.642 tons i 2011 og 129.847 tons i 2010, 141.870 tons i 2009, 300.572 tons i

2008 og 444.125 tons i 2007. I 2014 og 2015 har der været forhandlinger mellem kyststaterne om en ny fremtidig fordelingsnøgle af blåhvillingbestanden, men det er ikke det lykkedes kyststaterne at indgå en aftale for 2015. Den foreløbige færøske kvote til færøske skibe i 2015 er fastsat til 200.000 tons.

Efter 10 års forhandlinger, er kyststaterne Grønland, Island og Færøerne sammen med EU og Norge i marts 2011 blevet enige om en aftale om fordelingen af rødfisken i Irringerhavet 2011-14. Færøerne har fået tildelt 6,73 pct., svarende til 1.346 tons rødfisk i 2014 (mod 1.750 tons i 2013, 2.154 tons i 2012 og 2.557 tons i 2011). TAC er fastsat til 38.000 tons for 2011, 32.000 tons for 2012, 26.000 tons for 2013 og 20.000 tons for 2014. I 2015 har NEAFC vedtaget en TAC på 9.500 tons rødfisk, hvor den færøske andel er 639 tons.

### **Færøske skibes fangster**

Stort set alle områder, som den færøske fiskerflåde fisker i, er som tidligere beskrevet, reguleret ved overenskomster eller internationale aftaler. At fordelingen på nære og fjerne områder har særlig interesse, knytter sig til mulighederne for at bringe fisken frisk til forarbejdning på Færøerne. De færøske fiskere fangede tidligere ca. 60 pct. af deres fangster i fremmede og internationale farvande, men tallet er faldet siden.

Til *fjernområderne* henregnes Flemish Cap, Internationalt farvand (NAFO), Vestgrønland, Barentshavet med områderne ved Nordnorge, Bjørneøen og Svalbard og russisk område.

Den procentvise fangstandel i de fjerne områder er faldet jævnt fra midten af 1990'erne, hvilket hovedsageligt skyldes en kraftigt forøget fangst af blåhvilling de første år og sild i midterområderne, men også en mindre fangst af torsk i russisk område og gråzonen i Barentshavet. Gråzonen, som var et fællesområde i Barentshavet, hvor Norge og Rusland var uenige om grænsefastsættelse, er forsvundet efter at Norge og Rusland blev enige om grænsen i 2010. Færøske fangster i gråzonen blev tidligere regnet af enten norske eller russiske kvoter. Fjernområdernes andel faldt i perioden 2005 til 2007 fra 6,2 pct. af den samlede fangst til 3,1 pct. Denne udvikling vendte dog i 2008, hvor andelen steg til 9,3 pct. Der findes desværre ikke tal fra 2009 og frem.

Færøerne har de sidste år deltaget i forhandlinger om at oprette et internationalt områdefællesskab for forvaltning af fiskeri i internationalt farvand i det sydlige Stillehav (SPRFMO). Organisationen blev formelt oprettet i 2012 med 11 medlemslande, og med Danmark på vegne af Færøerne som medlem. Denne organisation skal administrere fiskeriet efter bundfisk og pelagiske arter. Færøerne opnåede enighed omkring, at den færøske kvote i 2010 blev begrænset til to skibe og fangstmængden til 62.000 tons af hestemakrel foruden en bifangst på makrel. I 2011 blev den færøske kvote udvidet med to skibe. Selve fangstmængderne i Stillehavet fremgår af tabellen herunder. Der har ikke været nogen fangst for færøske skibe i Stillehavet i 2011 og 2012 på grund af dårligt fiskeri i 2010. Fæ-



røerne har for 2013 fået tildelt en kvote på 5.355 tons hestemakrel, 5.062 tons i 2014 og 5.100 tons i 2015.

**Tabel 3.2 Færøernes fangstmængder af pelagisk fisk i det sydlige Stillehav 2007-2012**

	2007	2008	2009	2010	2011	2012
	----- 1.000 kg. -----					
Makrel	2.348	3.036	906	102	0	0
Hestemakrel	36.352	22.919	20.249	11.643	0	0
I alt	38.700	25.955	21.155	11.745	0	0

Kilde: Fiskimålaráðið og Fiskiveiðiefirlitið. Der har ikke været fangst i det sydlige Stillehav siden 2011

I øjeblikket pågår forhandlinger om at oprette en international organisation, der skal administrere fiskebestandene i det nordlige Stillehav (NPRFMO). Siden 2006 har Sydkorea, Japan, USA, Kina, Canada, Rusland og Taiwan deltaget i disse forhandlinger. På trods af, at ingen færøske skibe i øjeblikket fisker i dette område, deltager Færøerne som observatør på møderne. Det er forventeligt, at Færøerne vil blive medlem af denne organisation, når forhandlingerne er færdige og organisationen officielt bliver oprettet. Det er en del af Færøernes internationale ressourcestrategi, at Færøerne opnår medlemskab i internationale organisationer, som administrerer fiskebestandene i fjernområderne.

Til *midterområderne* henregnes fiskeområderne ved Island, Nordsøen og Skagerrak, områderne vest for de britiske øer, Rock All, Øst-Grønland, Jan Mayen, Norskehavet, Irmingerhavet og ved Norge (Nordsøen). Bortset fra fiskeriet ved Island og rejefiskeriet ved Øst-Grønland, Flemish Cap og ved Svalbard, er det færøske fiskeri på midterområderne hovedsageligt begrænset til fiskeri med not- og industriskibe samt pelagisk trawl.

Siden 1990'erne er den andel af fangsten, der er fanget i midterområderne, steget kraftigt. Især fiskeriet af sild ved Island, Øst-Grønland og Norge er hovedbidragsyder til væksten i fangstmængderne i midterområderne. Midterområdernes andel af den samlede fangst steg fra 33 pct. i 1995 til 56 pct. i 2008. Der findes desværre ikke tal for 2009-2012.

*Nærområdernes* andel af fangsterne har svinget mellem 40 og 50 pct. siden 1990'erne. I 2006 faldt den for første gang i mange år til under 40 pct. (37,2 pct.). I 2007 steg den lidt igen til 39,7 pct., men i 2008 er fangsten i disse områder igen historisk lav med 34,9 pct. Nedgangen i fiskeriet i nærområderne skyldes primært en nedgang i fangsten af torsk, kulter og sej.

Sammensætningen af de færøske skibes fangster i perioden 2010-2014 i alle områder fordelt på fiskearter fremgår af *tabel 3.3.* på næste side.

Fangstmængderne er vokset en del de senere år. Især skyldes det den øgede fangst af blåhvingling i 2014 og makrelfangsten de senere år, men fangsten af torsk er også vokset i 2013 og 2014.

I 2008 blev fangstmængden reduceret kraftigt med over 10 pct. i forhold til året før. Denne udvikling fortsatte i 2009, hvor reduktionen var godt 32 pct. i forhold til 2008, hvilket primært skyldes en kraftig nedgang i fangsten af blåhvilling. Det yderligere fald i blåhvillingfiskeriet i 2010 blev kompenseret ved det øgede makrelfiskeri i færøsk zone i 2010. Fangsten af blåhvilling er øget igen i 2012 og mere end fordoblet i 2013 i forhold til 2012 og igen næsten tredoblet i 2014 i forhold til 2013.. Der er fisket store mængder makrel i færøsk farvand i årene 2010-2013, men fangsten af de traditionelle fiskearter torsk, kuller og sej er faldet betydeligt, selv om der ses en øget fangst af torsk i 2014.

**Tabel 3.3 Færøske skibes samlede fiskefangster 2010-2014, alle områder**

	2010	2011	2012	2013	2014
	----- 1.000 kg. -----				
Torsk.....	30.615	26.583	27.466	31.383	36.400
Kuller.....	8.089	5.550	4.758	5.147	5.146
Stor sej.....	41.135	33.200	32.972	24.566	26.513
Brosme-Lange.....	10.576	10.658	10.349	6.743	10.430
Byrke/Lange.....	1.576	2.276	1.067	541	1.096
Rødfisk.....	7.338	4.179	2.721	3.749	2.317
Hellefisk.....	2.010	2.124	3.168	3.421	4.341
Rejer.....	5.844	4.432	5.284	4.233	4.608
Hummer.....	54	51	35	44	46
Blåhvilling.....	49.979	16.405	41.939	85.768	226.228
Sperling.....	0	49	1.751	586	1.209
Kammusling.....	4.733	4.668	6.821	5.331	5.415
Lodde.....	7.571	19.600	29.778	29.791	7.690
Tobis.....	2.581	0	0	0	0
Hestemakrel.....	12.016	349	0	0	56
Makrel.....	71.089	122.049	107.500	143.001	150.488
Sild.....	85.978	72.952	51.283	118.089	43.327
Guldlaks.....	19.190	19.233	12.266	14.197	12.050
Stinglaks.....	988	518	462	404	809
Skolæst.....	209	70	31	20	45
Havtaske.....	2.014	2.270	1.083	455	797
Andet.....	2.716	3.940	3.837	5.602	3.813
I alt.....	366.301	351.156	344.571	483.071	542.840

Kilde: Hagstova Føroya, Fiskimálaráðið og Fiskiveiðieftirlitið.

### Fangster ved Færøerne

De samlede fangster i farvandene tæt ved Færøerne var i 1975 på ca. 137.000 tons. I 2003 var den samlede fangst ved Færøerne steget til omkring 700.000 tons, men er siden faldet igen til 481.000 tons i 2008 og yderligere til 336.000 tons i 2009 og 323.000 tons i 2011, 417.000 tons i 2012, men er steget kraftigt igen, først til 608.000 tons i 2013 og 665.000 tons i 2014. Den væsentlige årsag til stigningen er den samme som fra 1975 til 2003, nemlig en markant stigning i fangsten af sild, makrel og blåhvilling i farvandene omkring Færøerne. Faldet i fangstmængden fra 2003 og frem kan primært henføres til et fald i fangsten af bundfisk – primært torsk og kuller.

*Tabel 3.4.* viser udviklingen og fordelingen af fangsterne ved Færøerne fordelt på lande i årene 2010-2014.

**Tabel 3.4 Fiskefangster ved Færøerne fordelt på lande 2010-2014**

	2010	2011	2012	2013	2014	2010	2011	2012	2013	2014
	----- 1.000 tons -----					----- Pct. -----				
	-									
Færøerne.....	204,2	274,0	271,3	403,4	364,5	52,2	84,7	65,1	47,6	54,8
Island.....	80,3	18,2	82,2	120,2	167,4	20,5	5,6	19,7	25,3	25,2
Rusland.....	95,8	31,0	60,8	80,1	112,9	24,5	9,6	14,6	21,8	17,0
Norge.....	3,8	-	0,1	-	4,8	1,0	0,0	0,0	2,6	0,7
Frankrig.....	2,0	-	-	-	1,0	0,5	0,0	0,0	0,7	0,1
Tyskl. og UK...	3,3	-	-	-	5,1	0,8	0,0	0,0	0,8	0,8
Andre lande <sup>1)</sup> ...	2,0	0,1	2,7	4,0	9,7	0,5	0,0	0,6	1,2	1,5
I alt .....	391,4	323,3	417,0	607,7	665,4	100,0	100,0	100,0	100,0	100,0

1) Danmark, Holland, Spanien og Grønland.

Kilde: Fiskimålaráðið.

Af de 665.000 tons fisk, som blev fanget ved Færøerne i 2014 er ca. 55 pct. fanget af færøske skibe mod ca. 48. pct. i 2013, 65 pct. i 2012 og 85 pct. i 2011. Det russiske fiskeri i færøsk havområde består hovedsageligt af fiskeri efter blåhvilling og makrel, mens EU-landenes fiskeri - frem til og med 2010 (samt igen fra 2014) - har været sammensat af et bredt udsnit af fiskearter – herunder navnlig blåhvilling, makrel og sild. Den stigende færøske andel i 2011 og 2012 kan især henføres til øget fiskeri efter makrel i eget territorium.

**Tabel 3.5 Fiskefangster ved Færøerne fordelt på lande og arter 2014**

	Torsk	Kuller	Sej	Blåhvilling	Andre fisk	I alt
	----- 1.000 kg -----					
Færøerne.....	6.590	2.525	21.344	168.375	165.707	364.541
UK.....	265	412,3	315,6	0	130,8	1.124
Norge.....	5,5	2,3	5,6	3.070	1.727	4.810
Rusland.....	0	0	0	92.958	19.991	112.950
Island.....	0	0	0	160.117	7.263	167.380
Andre lande <sup>1)</sup> .....	0,01	0	0,4	12.137	2.482	14.620
I alt .....	6.861	2.940	31.971	436.657	197.302	665.424

1) Danmark, Holland, Frankrig, Spanien, Tyskland, Grønland og Danmark.

Kilde: Fiskimálaráðið.

For de betydende bundfiskearter (torsk, kuller og sej) udgør den færøske andel af fangsterne mere end 99 pct. Det fremgår af *tabel 3.6*, at der siden 2008 har været en meget markant tilbagegang i sej- og kullerfiskeriet, mens fangsten af torsk efter tilbagegang i perioden 2006-2009 har haft fremgang i 2010, men står i 2012 igen til en markant tilbagegang for så at få et opsving igen både i 2013 og i 2014. For bundfiskearterne under ét, har der været markant tilbagegang set over hele perioden. Den samlede fangst af disse tre fiskearter er næsten halveret de sidste fem år. Dette giver anledning til bekymring om bestandene af disse betydningsfulde fiskearter og debat om mere omfattende ændringer i fiskerireguleringen.

**Tabel 3.6 Færøske ferskfiskeflådes fangst i tons af torsk, kuller og sej 2010-2014**

	2010	2011	2012	2013	2014
Torsk .....	13.807	12.142	8.551	9.037	10.356
Kuller .....	4.907	3.357	2.641	3.169	3.220
Sej.....	40.205	27.557	32.748	24.560	22.109
I alt .....	58.919	43.055	43.940	36.766	35.685

Kilde: Hagstova Føroya.

### Fangsttryk og fangstregulering

Fra midten af 1970'erne og indtil slutningen af 1980'erne fandt der en omfattende modernisering og effektivisering sted af den færøske fiskerflåde. Som en følge af udvidelsen af fisketerritorierne i Nordatlanten i 1977, blev en stor del af den færøske flåde tvunget væk fra de sædvanlige fiskefelter til færøsk farvand. Dette medførte, at den samlede fangstkapacitet og fiskeriindsatsen steg kraftigt. Den langt større fangstkapacitet og fangstintensitet har ifølge biologerne i ICES (International Council for the Exploration of the Sea) og Havstovan (Færøernes Fiskeriundersøgelser) medført, at fangsttrykket på navnlig bestandene af torsk, kuller og sej ved Færøerne har været for stort. Foruden at medføre, at man ikke kan få et optimalt udbytte af bestanden, er der også risiko for, at bestandene i ugunstige miljømæssige forhold ikke kan reproducere sig selv.

For fiskeåret 2015/2016 anbefaler ICES, at fangsterne af torsk på Færøplateauet bør være så lave som muligt, og at det fortsat ikke bør være tilladt at fiske torsk på Færøbanken. For kuller anbefales det, at der ikke bør være noget direkte fiskeri og bifangsterne i andre fiskerier bør være så lave som muligt. For sej er anbefalingen, at fiskeridødeligheden bør reduceres til et niveau ( $F_{MSY}$ ), der på langt sigt vil kunne give maksimum vedvarende fangster svarende til en fangst på ikke mere end 36.000 tons. Rådgivningen fra Færøernes Fiskeriundersøgelser er hovedsageligt den samme, men omformuleret noget for at tage mere hensyn til gældende lovgivning og bekendtgørelser bl.a. med områdereguleringer og flådestruktur.

Undersøgelser foretaget af Færøernes Fiskeriundersøgelser viser, at bestanden af sej er større end forevarebiomassen ( $B_{pa}$ ) og  $MSY$  trigger og er i vækst, men fiskeridødeligheden er marginalt større end reference værdien  $F_{MSY}$ . Undersøgelserne viser desuden, at bestandene af torsk og kuller er historiske lave og henholdsvis på niveau med og mindre end minimum forevarebiomassen ( $B_{lim}$ ).

Da den nuværende lagtingslov om erhvervsmæssigt fiskeri blev indført i 1996, blev antal fiskedage til de forskellige flådegrupper fastsat således, at den gennemsnitlige årlige fiskeridødelighed for henholdsvis torsk, kuller og sej var på 33 pct.. Med henvisning til forevareprincippet og det såkaldte  $MSY$  approach anbefaler ICES i stedet, at man tilstræber en fiskeridødelighed på henholdsvis 25 pct., 20 pct. og 24 pct. for de tre bundfiskearter. For perioden 1996-2014 har den årlige fiskeridødelighed for torsk på Færøplateauet i gennemsnit været 39 pct., for kuller 26 pct. og for sej 31 pct., hvilket anses for at være for højt, især for torsk og kuller.

Fra 1996 til og med 1999 har torskefangsten på Færøplateauet været nedadgående, hvorefter der kom et par år med stigende fangster. I perioden 2002-2008 faldt fangsten markant til 7.500 tons i 2008. I 2009 steg fangsten til 10.000 tons og igen i 2010 til 12.500 tons. Den er dog igen faldet i 2011 og 2012 til henholdsvis 10.000 og 7.000 tons. Fangsterne af sej steg støt i årene 1996-2002, faldt noget i 2003-2004, for så at stige kraftigt i 2005 til 68.000 tons, hvilket er rekord. Den er siden faldet til omkring 57.000 og 58.000 tons i henholdsvis 2008 og 2009, hvilket stadig er et meget højt niveau. Siden 2011 har fangsterne været mindre end langtidsgennemsnittet på 37.000 tons og var i 2013 og 2014 henholdsvis 26.000 og 24.000 tons. Fangsten af kuller steg kraftigt i 1996-1998, aftog noget i 1999-2001, for så at stige igen til et nær historisk maksimum i 2003 på omkring 27.000 tons. Fangsterne af kuller er siden faldet markant til kun ca. 2.600 tons i 2012, med en meget lille vækst i 2013 og 2014 til omkring 3.000 tons.

For at sikre en bedre balance mellem fiskerikapaciteten og fiskebestandene og samtidig at sikre et bedre økonomisk grundlag for fiskeflåden, blev der i 1987 iværksat et fiskeritilladelsessystem for alle fartøjer over 20 BRT. Dette tilladelsessystem blev suppleret med en række andre tekniske reguleringer, herunder navnlig fredning af gydeområder for bestemte fiskeområder især for trawl (beskyttede områder) og fiskeforbud i bestemte tidsrum,

som navnlig tog sigte på en beskyttelse af ungfisk. De beskyttede områder er gennem de seneste år blevet større, og der er blevet flere af dem. Siden er der med samme sigte indført regler om mindste maskevidde, hvorved maskevidden er forøget fra 135 mm til 145 mm i direkte trawl fiskeri efter torsk og kuller. Maskevidden for sej og rødfisk er 135 mm og for blålange 100 mm. I 1994 indførtes kvotesystemet, og i 1996 blev kvotesystemet erstattet med fiskedageordningen, jf. nedenfor.

### **Fiskeriordninger i færøsk farvand**

I 1994 blev der indført kvoter for det færøske fiskeri baseret på internationale biologers vurderinger (ICES). Kvotesystemet viste sig hurtigt uhensigtsmæssigt for fiskerne, da det medførte en for tidlig opfiskning af kvoterne, samt store problemer i forbindelse med bifangster, specielt ved fiskeri af bundfiskearterne torsk, kuller og sej. Man konstaterede endvidere uregelmæssigheder i rapporteringssystemet, hvilket gav anledning til bekymring hos biologerne.

Landsstyret nedsatte på den baggrund et udvalg, "Reguleringsudvalget", til at se nærmere på hele fiskerireguleringsystemet. Reguleringsudvalget, der var nedsat med repræsentanter fra alle fiskerierorganisationer, landsstyret og Færøernes Fiskeriundersøgelser, fremkom i februar 1996 med sin redegørelse om en fremtidig reguleringsordning for fiskeriet. Udvalgets anbefalinger gik ud på at afskaffe kvotesystemet og erstatte dette med indførelse af omsættelige fiskedage og fredning af bestemte områder i perioder samt lukkede områder for trawlfiskeri.

Et lovforslag om fiskedage blev vedtaget i maj 1996 og trådte i kraft 1. juni 1996. Ordningen kaldes fiskedageordningen, og i denne er det – i modsætning til kvoteordningen – ikke fangsterne, der reguleres, men fangstindsatsen.

Den samlede fiskeflåde opdeles i forskellige fartøjsgrupper efter redskabstyper/fiskemetode (kyst-, line- og trawlfiskere) samt størrelse (BRT), og hver fartøjsgruppe tildeles et samlet antal fiskedage pr. år, som fordeles ligeligt på fartøjerne i gruppen. I ordningen reguleres fangsterne af bundfisk.

Under ordningen opdeles farvandet omkring Færøerne: 6 mile zone, 12 mile zone, indre og ydre fiskedagsområder ("ringen" - dybdekurve mellem 2-300 meter) og hele det færøske fiskeriterritorium. Der er indført et ret komplekst system med begrænsninger af fiskeri på visse områder inden og uden for de forskellige zoner og på tværs af disse (gydeområder, ungfisk, trawlområder, store og små linebådeområder, koral-områder (MPA'er) m.m.).

Fordelingen af fiskedage på fartøjsgrupper blev oprindeligt bestemt ved anvendelse af detaljeret fiskeristatistiske opgørelser for 10-års perioden 1985-94. For hver fiskebestand beregnes fangsteffektiviteten som den andel af den skønnede bestand, et fartøj i en given

gruppe i gennemsnit har fanget i løbet af en dag. Desuden beregnes, hvorledes fangsterne af hver enkelt bestand har fordelt sig på fartøjsgrupperne.

Under ordningen opdeles farvandet omkring Færøerne i henholdsvis et indre og et ydre fiskedageområde. En fiskedag giver ret til fiskeri i ét døgn i det indre fiskedageområde (indenfor ringen), men kan ombyttes til tre døgn i det ydre fiskedageområde (udenfor ringen).

Fiskedagene er (betinget) omsættelige, hvilket er ensbetydende med, at der mellem de fleste hovedgrupper af fiskefartøjer kan overføres fiskedage, dog ikke fra linefiskeri til trawlfiskeri og fra gruppe 5 (kystfiskerbåde under 15 tons, der fisker med krog) til andre. Inden for hovedgrupperne er der fri omsættelighed. I slutningen af året kan landsstyret endvidere regulere antallet af ubrugte fiskedage. Fiskedagene kan som hovedregel sælges eller lejes ud for en kortere eller længere periode frem til 2018. Den nuværende ordning går frem til 2018, og kan derefter forlænges fem år ad gangen, hvis ikke andet fastsættes af Lagtinget. I de seneste har der været arbejdet med en gennemgående revision af fiskerilovgivningen.

Fiskedageordningen overvåges af landsstyret, der efter afgivelse af skøn fra udvalget vedrørende fiskedage (Fiskidaganevndin/Fiskedageudvalget) og Færøernes Fiskeriundersøgelser (Havstovan) foreslår antallet af fiskedage. Selve fastsættelsen af antal fiskedage sker ved lagtingslov. Ordningen har en række undtagelser, bl.a. kan kystfartøjer med licens til både line og håndline fordoble antal fiskedage ved at skifte fra line til snelle, og visse flådegrupper er helt uden for fiskedagesystemet, især garnfiskerne. Fra fiskeåret 2010/2011 blev de store dybhavstrawlere inkluderet i fiskedagesystemet, idet de fik tildelt fiskedage både indenfor og udenfor ”ringen”; siden 2011 er de store dybhavstrawlere og partrawlerne slået sammen til en gruppe, og de fleste dybhavstrawlerne er begyndt at partrawle. Fiskedageudvalget er sammensat af repræsentanter for fiskerierhvervet og en formand udpeget af landsstyremanden.

Antallet af fiskedage bliver løbende reguleret ved lagtingslove, hvor der kan forekomme forskydninger mellem de forskellige typer af fiskefartøjer. Det har generelt været gældende for de gennemførte reguleringer, at de har ligget væsentligt under anbefalingerne fra Færøernes Fiskeriundersøgelser og tættere på Fiskedageudvalgets anbefalinger.

For fiskeåret 2008/2009 anbefalede ICES, at der ikke burde være fiskeri efter torsk og kuller ved Færøerne, da bestandene var på et historisk lavt niveau, og fiskeriet med det daværende fangstryk ikke var bæredygtigt. Indstillingen fra biologerne ved Færøernes Fiskeriundersøgelser lød på en anbefalet reduktion i antal fiskedage på 50 pct. for de fleste grupper af fiskefartøjer og 20 pct. for partrawlerne, der især fisker sej. Derudover anbefalede man et fuldstændigt forbud mod fiskeri på Færøbanke. Flertallet af medlemmerne i Fiskedageudvalget anbefalede at opretholde antallet af fiskedage på samme niveau som foregående år.

Fiskedagsudvalget anbefalede et stop for alt fiskeri tæt på kysten (1 sømil fra land) – denne anbefaling er især møntet på de mange fritids- og deltidsfiskere, der fisker delvist til videresalg gennem den færøske fiskeauktion og delvist til eget forbrug. Fiskeriundersøgelserne fremlagde et lignende forslag, hvor man anbefaler, at fritidsfiskere ikke må afsætte fangsten ved handel (på fiskeauktion) samt at forbyde al kommerciel fangst inden for 3 sømil fra kysten.

Lagtinget endte med at vedtage en 10 pct. reduktion i fiskedagene, efter en kaotisk behandling af et langt mere radikalt forslag, som blev fremlagt af daværende landsstyremand for fiskerianliggender Tórbjörn Jacobsen fra Republikanerne. Dette forslag var i tråd med anbefalingerne fra Færøernes fiskeriundersøgelser om henholdsvis en reduktion på 50 pct. for de fleste grupper af fiskefartøjer og 20 pct. for partrawlerne. Forslaget om fredning af Færøbanke bliver ikke reguleret direkte af Lagtinget, men via bekendtgørelse udstedt af landsstyremanden for fiskerianliggender. En tidsafgrænset fredning af Færøbanken frem til 31. august 2009 blev gennemført ved udstedelse af bekendtgørelse i februar 2009. Forslaget om forbud mod fiskeri inden for en sømil eller forbud for fritidsfiskere mod at fiske til videresalg er ikke gennemført.

For fiskeåret 2009/2010, der begyndte den 1. september 2009, havde Færøernes fiskeriundersøgelser, med baggrund i de seneste bestandsestimeringer og rådgivningen fra ICES 2009, næsten samme rådgivning for 2009/2010, som for foregående fiskeår – hvilket vil sige en anbefalet reduktion på henholdsvis 50 og 20 pct., som beskrevet i ovenstående afsnit. Desuden blev det anbefalet at forlænge fredningen af Færøbanke, at frede området inden for tre sømil for al kommerciel fangst, samt at stoppe fritidsfiskernes mulighed for at afsætte fangsten ved handel. Fiskedagsudvalget indstillede, at antallet af fiskedage for 2009/2010 skulle bevares på samme niveau som sidste år. Fiskedagsudvalget anbefalede igen et stop for alt fiskeri tæt på kysten (én sømil fra land). Lagtinget endte med at vedtage en reduktion i antal fiskedage på fem procent.

For fiskeåret 2010/2011 havde Fiskeriundersøgelserne en lidt anden rådgivning, idet man anbefalede en reduktion i antal fiskedage på 25 pct. som del af en slags adaptiv proces til at nå frem til et bæredygtigt fangsttryk. Desuden blev der anbefalet flere andre tiltag, herunder at inddrage dybhavstrawlerne (gruppe 1) i fiskedageordningen, og man anbefalede også at forlænge fredningen på Færøbanke. Fiskedageudvalget foreslog et uændret antal fiskedage for alle fartøjsgrupper, dog undtaget fartøjerne i gruppe 5, der er de mindste fartøjer, samt en inddragelse af dybhavstrawlerne i fiskedageordningen.

Resultatet for fiskeåret 2010/11 blev, at dybhavstrawlerne, hvis fiskeri ikke har været begrænset med fiskedage tidligere, blev inddraget i fiskedagesystemet. De fik i den forbindelse tildelt 900 fiskedage ”inden for ringen ” og 1.700 dage ”udenfor ringen”. En anden stor ændring var, at de små fiskefartøjer (gruppe 5) blev reduceret med 4.000 fiskedage. Hvis man holder de nye fiskedage, der er tildelt dybhavstrawlerne i 2010/11, udenfor, blev den samlede reduktion i fiskedage for 2010/11 på 14,4 pct. i forholdet til året før.



Fra fiskeåret 1996/97 til fiskeåret 2013/14 er det samlede antal fiskedage (inkl. dybhavs- trawlerne) reduceret med 49,2 pct. fra 43.585 fiskedage til 22.153 fiskedage. Antal fiske- dage for fiskeåret 2014/15 var 22.182 og det samme antal fiskedage er gældende for 2015/16.

Fiskeåret løber fra 1. sept. til 31. aug.

Selv om der er foretaget en væsentlig reduktion i antal allokerede fiskedage i perioden 1996/97 til 2014/15, så er antallet af ”ubrugte” fiskedage meget stort for de fleste flåde- grupper. Udnyttelsesgraden af allokerede fiskedage siden 2008/09 har ligget mellem 53 pct. og 66 pct. Dette hænger delvis sammen med, at bestandene af især torsk og kuller har været meget lille i mange år, så det er ikke rentabelt at drive fiskeri. Men også teknologi- ske forbedringer har gjort, at fiskeflåden er meget mere effektiv end i den såkaldte refe- renceperiode i 1984-95, som oprindeligt blev brugt til at estimere det tilladte antal fiskeda- ge.

Der har i længere tid været politisk debat om en gennemgående reform af det færøske fi- skerisystem. Det nye landsstyre, som tiltrådte 15. september i 2015 har i koalitionsgrund- laget skrevet, at de ønsker, at:

*”Spekulation med privat køb og salg af fiskerettigheder skal standses, og hele forvaltnin- gen af loven om erhvervsmæssigt fiskeri skal evalueres. En grundlæggende reform af fi- skerierhvervet vil være blandt koalitionen hovedemner. En bredt sammensat arbejds- gruppe med faglige kompetencer og erhvervserfaring bliver straks nedsat med henblik på at komme med en indstilling til det politiske system om en reform inden for fiskerierhver- vet, som skal gælde fra 1. januar 2018. Hovedreglen er, at erhvervet skal fungere på mar- kedsvilkår”.*

### **Fiskeriinspektion og redningstjeneste**

Tilsynet med og beskyttelsen af ”Fiskeriterritorium ved Færøerne”, der er fastlagt ved Kgl. anordning af 21. december 1976, varetages ifølge en samarbejdsaftale af 2. januar 1986 af landstyrets fiskerikontrol (herunder Fiskiveiðieftirlitið, som i 2013 er hovedbe- standdelen i den nye organisation Vørn) og Arktisk Kommando (Forbindelselement Fæ- røerne). Tilsynet udføres i henhold til fiskerilovgivningen fra 1994 med senere ændringer.

Ved udvidelsen af det færøske fiskeriterritorium (til 200 sømil) pr. 1. januar 1977 forøge- des de områder, der skal inspiceres, fra ca. 4.500 sømil<sup>2</sup> til ca. 80.000 sømil<sup>2</sup>. Med denne udvidelse og efterfølgende aftaler med andre lande om fiskerirettigheder, bl.a. med fast- sættelse af kvoteordninger og nye redskabsbestemmelser, har fiskeriinspektionen skiftet karakter fra at være inspektion af grænsen, til at være inspektion af områder.

Det har medført, at inspektionen har fået til opgave at administrere en pålagt meddelel- sespligt for alle fiskefartøjer og samtidig kontrollere, at alle fartøjer, som træffes på fiske-

riterritoriet, har de nødvendige tilladelser og overholder de love og bekendtgørelser, der gælder på området. I ønsket om at styrke forholdene omkring fiskerikontrollen, har landsstyret foretaget en række omstruktureringer inden for fiskerikontrollen.

Arktisk Kommando (Forbindelseelement Færøerne) disponerer over et inspektionsskib af ”Thetis-klassen”. Herudover benyttes fly af typen CL-604 Challenger fra flyvevåbnet i fiskeri- og farvandsinspektionen.

Fiskerikontrollen disponerer over to inspektions- og redningsskibe ”BRIMIL” og ”TJALDRID”, samt en 30 fods motorbåd ”Spógvin”. Herudover benytter fiskerikontrollen også Atlantic Airways helikoptere til inspektions- og redningsarbejde.

De færøske myndigheder overtog ledelsen af søredningstjenesten ved Færøerne den 1. april 2002. I den forbindelse blev der oprettet en færøsk MRCC-station (Maritime Rescue Co-ordination Center), som fra 2013 er en del af den nye organisation Vørn.

### **Fiskeristøtte**

Tidligere tiders direkte støtte til fiskerierhvervet, bl.a. pristilskud og investeringsstøtte, er fra 1997/98 helt bortfaldet. Der gives dog fortsat offentlig støtte til transport af fisk til og fra yderområderne på Færøerne, med de fleste andre støtteordninger, så som tillæg ved sygdom m.v. er i største grad finansieret af erhvervet selv, *jf. tabel 3.7.* på næste side.

Med vedtagelse af lagtingslov nr. 132 fra 28. december 2010 blev der fastsat, at finansieringen af flere af støtteordningerne fra 2011 overgik til fiskerierhvervet selv, og der blev i denne sammenhæng oprettet en ny institution - Trygdargrunnur Fiskivinnurnar (Fiskerierhvervets Forsikringsfond). Mindsteløn, mindsteløn for hjemmefiskere, dagstøtten, ferieløn og arbejdsmarkedsbidraget finansieres nu af fiskerierhvervet selv ved en afgift på 1 pct. af førstehåndsomsætningsværdien. Efter finansieringen af støtteordningerne overgik til fiskerierhvervet selv, er dagstøtten bortfaldet. Tillæg ved sygdom og transporttilskuddet finansieres fortsat ved bevilling på finansloven, mens anden særlige støtte bortfaldt fra 2011.

Som det ses af *tabel 3.7* på næste side, er de særlige offentlige støtteordninger faldet markant fra 2010 til 2014.

Den samlede fiskeristøtte blev reduceret med ca. 110 mio. kr. i perioden fra 1996 til 2001. I 2004 udgjorde fiskeristøtten ca. 50 mio. kr. årligt, hvilket er en stigning på ca. 10 mio. kr. i forhold til året før. Stigningen havde baggrund i en tilbagegang for fiskeriet i 2004 med øget udbetaling af mindsteløn og dagstøtte til følge. Et fald i den udbetalte mindsteløn og dagstøtte fra 2005 og frem har siden bidraget til et samlet fald i den samlede støtte. Dertil kommer bortfaldet i 2007 af telefonstøtten, samt den særlige støtte til rejeskibe. Støtten til rejeskibe blev indført i 2005 pga. en krise i rejefiskeriet, men er bortfaldet igen i 2007. I 2008 ses en mindre stigning i fiskeristøtte, hvilket kan henføres til de stigende oliepriser og faldende fangstmængder, som betød, at dele af flåden lå stille i perioder af

2008. Problemerne i fiskeriet fortsatte i 2009, hvor støtten steg yderligere til knap 44 mio. kr. I 2010 var der et fald i støtten pga. lidt bedre fiskeri.

I maj 1995 blev der skabt hjemmel for landsstyret til at yde støtte til transport af fisk til de områder, hvor man har vanskeligt ved at bruge de etablerede fiskeauktioner (især Sandoy, Suðuroy, Vágur og Nólsoy). Med lovændringer i 1999 og 2000 blev hjemlen til støtte bl.a. udvidet til at omfatte transport fra auktioner til fiskevirksomheder og transport af fersk og forarbejdet fisk fra fiskevirksomheder til afskibningshavn, der er adskilt af fjord eller sund. I 2003 blev transportstøtten ændret igen, så der nu kun ydes støtte til transport fra auktion til fiskevirksomhed. Loven er sidste gang ændret i 2013.

**Tabel 3.7 Fiskeristøtte fordelt på støtteordninger 2009-2014**

	2009	2010	2011	2012	2013	2014
	----- 1.000 kr. -----					
<i>Udbetalt til lønninger m.v. ....</i>	<i>40.492</i>	<i>25.683</i>	<i>3.668</i>	<i>4.267</i>	<i>3.903</i>	<i>4.076</i>
Mindsteløn .....	7.350	2.512	...	...	...	...
Mindstel. til hjemmefiskere ...	7.529	6.442	...	...	...	...
Dagstøtte .....	16.877	9.546	...	...	...	...
Tillæg ved sygdom.....	4.047	4.345	3.668	4.267	3.903	4.076
Telefonstøtte .....	...	...	...	...	...	...
Ferieløn .....	3.388	1.984	...	...	...	...
Arbejdsmarkedsbidrag .....	1.301	854	...	...	...	...
<i>Særlige støtteordninger.....</i>	<i>3.069</i>	<i>3.234</i>	<i>2.178</i>	<i>2.071</i>	<i>1.398</i>	<i>1.136</i>
Transporttilskud .....	2.969	2.434	2.178	2.071	1.398	1.136
Særlig støtte til rejeskibe.....	...	...	...	...	...	...
Importtilskud.....	...	...	...	...	...	...
Særlig støtte .....	100	800	...	...	...	...
<i>Udbetalt i alt .....</i>	<i>43.561</i>	<i>28.917</i>	<i>5.846</i>	<i>6.338</i>	<i>5.301</i>	<i>5.212</i>

Kilde: Fiskimálaráðið

### Finansiering af fiskefartøjer

Nybygning og ombygning af færøske fiskefartøjer har typisk været finansieret ved låneoptagelse i Føroya Realkreditstovnur (Færøernes Realkreditinstitut). Lån, udrustningslån, driftskreditter m.v. for færøske fiskefartøjer tilvejebringes overvejende gennem de færøske pengeinstitutter.

Føroya Realkreditstovnur har siden oprettelsen i 1955 ydet 1. prioritetslån til fiskefartøjer hjemmehørende på Færøerne med op til 50 pct. af vurderingsværdien. Løbetiden for realkreditinstitutets lån er 10 år. Lagtinget vedtog i november 1998 lov om Realkreditinstitutets virksomhed, der udvider lånerammerne med adgang til 2. prioritetslån op til 80 pct. af vurderingen med øget løbetid på 15 år. Realkreditinstitutet har med den nye lovgivning også fået adgang til et noget større virkeområde inden for maritimt relateret virksomhed i opdræts- og offshore erhvervet og finansiering af et begrænset antal specialfartøjer.

I seneste lovændring fra december 2010 er Realkreditinstituttets virkeområde udvidet til også at omfatte fragtskibe.

Føroya Realkreditstovnuts virksomhed er pr. 5. november 1998 overgået til et rent færøsk lovgivnings- og forvaltningsanliggende, jf. aftalen mellem landstyre og regeringen af 10. juni 1998.

I regnskabsåret 1. april 2014 til 31. marts 2015 har Føroya Realkreditstovnur ydet lån på i alt 59,3 mio. kr. Instituttets udlån pr. 31. marts 2015 har en hovedstol på 1.195,8 mio. kr., der ved afdrag og indfrielse er nedbragt til 913,6 mio. kr. Instituttets egenkapital udgør pr. 31. marts 2015 826,2 mio. kr.

Kongeriget Danmarks Fiskeribank har siden 1959 kunnet yde lån til fiskefartøjer på Færøerne. Folketinget traf i 2005 beslutning om nedlæggelse af Fiskeribanken. Banken videreførte sin virksomhed i årene 2006-2008, men med reducerede udlånsgrænser i 2007 og 2008. Fiskeribanken blev nedlagt med udgangen af 2008. Bankens aktiver og passiver blev overtaget af statskassen, og bankens lån blev i 2009 administreret af Økonomistyrelsen. Der kan ikke længere ydes nye lån, og i 2009 blev de to sidste engagementer i Fiskeribanken afviklet.

I forbindelse med skibsbyggeri på færøske værfter, kan der gives op til 12 pct. i refusion af fragtomkostninger og importafgifter. Derudover gives ingen støtte til skibsværftsindustrien.

### **Fiskernes aflønning**

Fiskernes aflønning afhænger som udgangspunkt af fangstmængden samt af den pris, som fangsten kan indbringe ved salg.

Afhængig af, om fiskeren er aflønnet efter en såkaldt nettooverenskomst eller en bruttooverenskomst, kan udviklingen i omkostningerne ligeledes få indflydelse på hyrens størrelse.

Brugen af henholdsvis brutto- og nettooverenskomster varierer alt efter, hvilken fartøjstype og fangstmetode, der er tale om. Efter bruttoprincippet aflønnes mandskabet med en vis andel af skibets indtægter opgjort som fangsternes salgsværdi. Den resterende del tilfalder rederen, der ud af sin andel afholder omkostningerne.

De forskellige aflønningsformer medfører betydelige forskelle i mandskabslønnen mellem de forskellige skibstyper og fangstformer, og samtidig stærkt svingende indtægter. Med henblik på at afbøde virkningerne af de svingende indtægter, har man et system med mindsteløn.

Mindsteløn ydes personer, som er påmønstret fiskefartøj i henhold til overenskomst mellem Føroya Reiðarafelag (Færøernes Rederiforening) og vedkommende fagforening. Såfremt en overenskomst ikke foreligger, er mindstelønnen betinget af, at der er mønstret efter aftale mellem vedkommende reder eller ejer af skibet og vedkommende fagforening. Mindstelønnen pr. 1. juni 2014 var 925,00 kr. pr. døgn, hvor fiskeren er påmønstret, dertil kommer feriepenge på 12 pct.

Mindstelønnen bliver kun udbetalt, hvis indtjeningen fra fiskeriet er lavere end 925 kr. pr. døgn.

For en oversigt over gennemsnitshyrer i fiskerflåden fordelt på skibstyper 2009-2014 henvises til *bilag 3.1*. Af dette bilag fremgår det, at lønforskelle og ændringer er meget forskellige mellem de forskellige typer af både. I 2014 ses der især fremgang i hyren hos mandskaberne på de filetproducerende fabrikstrawlere, notskibene, industrifisketrawlerne, ferskfiskelineskibene og rejtrawlerne. De har alle oplevet et relativt stor fremgang i hyren i 2014 i forhold til 2013.

Generelt har tendensen de senere år været, at det har været mandskabet på de fartøjstyper med de i forvejen højeste hyrer, som har oplevet en fremgang i deres hyrer. De højeste hyrer i 2014 fandtes hos mandskaberne på notskibene med en daglig hyre på over 7 tusinde kroner.

### **Fiskepriser**

En af de væsentligste faktorer for den færøske samfundsøkonomi er niveauet for prisen på fisk, dels ved salget via auktioner fra fiskeflåden til fiskeindustrien, og dels ved fiskeindustriens salg af forarbejdet fisk til brugerne (i første omgang til catering, supermarkeder m.v.). Priserne på fisk varierer ofte og er let påvirkelige overfor internationale konjunkturer og valutakurserne. Herudover har efterspørgslen efter fisk naturligvis også en indvirkning på prisen.

Salget af fisk fra fiskeskibene sker enten direkte til forarbejdningsindustrien på Færøerne og i udlandet eller via auktion. Der findes på Færøerne kun én fiskeauktion, Fiska-marknaður Føroya. Fiskeauktionen er geografisk placeret i Toftir på Eysturoy.

Salget via auktion foregår enten som en gulvauktion, hvor fisken udbydes beset, eller via telefonauktioner.

Omsætningen på auktionen er meget forskellige fra auktion til auktion og fra uge til uge. Omsætningen ligger mellem små 100 tons pr. uge og op mod 500 tons pr. uge.

I *figur 3.1* ses fangstmængden i tusind tons af torsk, kuller og sej fra 2004-2014. *Figur 3.2* præsenterer en oversigt over de gennemsnitlige årspriser i perioden 2004-2014. Sammenholder man disse to grafer, ser man en klar tendens med et fald i både mængde og priser

gennem de sidste mange år.

**Figur 3.1 Fangstmængden i tusind tons af torsk, kuller og sej 2004-2014**

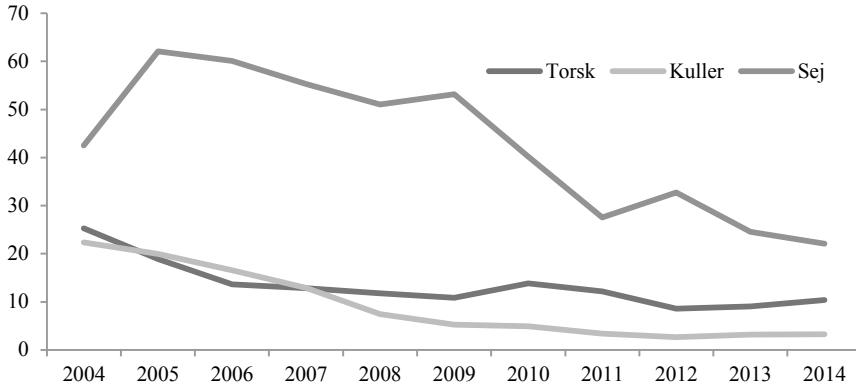

Kilde: Hagstova Føroya.

**Figur 3.2 Gennemsnits årspris i kr. på torsk, kuller og sej 2004-2014**

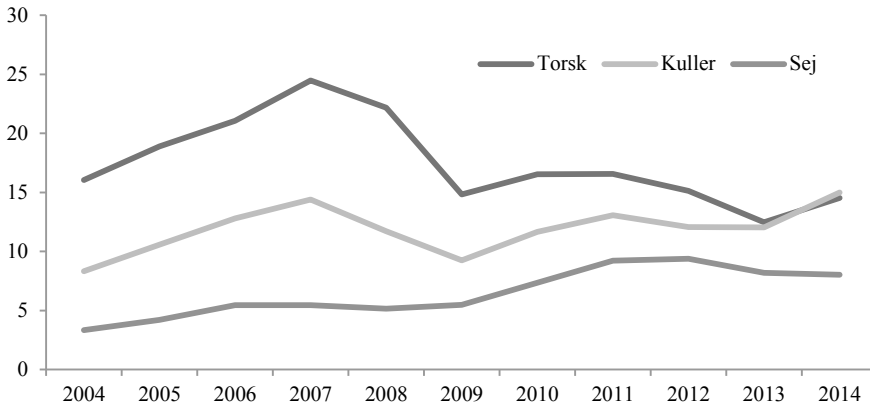

Kilde: Hagstova Føroya.

Som det fremgår af *figur 3.1* og *figur 3.2* har ferskfiskerflåden været ramt af sammenfaldende lave fangstmængder og lave priser gennem den sidste årrække. Dette har sat det traditionelle fiskerierhverv, som derudover tidligere har kæmpet med høje oliepriser, i en meget problematisk situation. Dog ses der i dag lyspunkter, da olieprisen er lav og prisen på torsk og kuller er varsomt stigende.

Gennemsnitsprisen på torsk er som ovenfor nævnt varsomt stigende, efter at den i 2009 faldt til et historisk lavt niveau, for siden at stige lidt i 2010 og beholde samme niveau i

2011 og siden at falde drastisk igen i 2012. Udviklingen i kullerprisen har nogenlunde fulgt udviklingen i torskeprisen, men fangstmængderne har i mange år været meget lave. Prisen på sej ligger i 2014 på niveau med prisen i 2013, da den faldt 13 pct. i forhold til den høje pris i 2012. Prisen på sej har været stabil i perioden 2006-2009 for at stige med 30 pct. fra 2009 til 2010, med 24 pct. fra 2010 til 2011 og igen med 2 pct. fra 2011 til 2012.

### **Fiskerflådens driftsresultater**

Der foreligger i øjeblikket ikke en nøje opgørelse af fiskeflådens driftsresultater for 2013 og 2014. En opgørelse er under udarbejdelse og vil blive tilgængelig for næste version af Rigsombudsmandens Beretning. Derfor er nedenstående en historisk gennemgang af fiskeflådens driftsresultater i en årrække.

I perioden 2005-2007 var fiskeriet inde i en meget positiv udvikling, - både fangstmængder og priser steg i disse år. I 2007 gik det tilbage for fiskeriet både i fangstmængde og fangstværdi. Nedgangen var henholdsvis 10 pct. i mængden og syv pct. i værdien. Denne tilbagegang fortsatte i 2008, hvor fangstmængden faldt med 8 pct. og værdien med 22 pct. i forhold til 2007.

Rejeflåden er over en årrække blevet reduceret kraftigt fra ti til to skibe. Det betyder dog samtidig, at de tilbageværende skibe har rimelig gode kvoter. De senere år har fangstmængden og rejepriiserne været fornuftige. Der er sket en betydelig forbedring af resultatet, således at rejeskibene efter kort tid nu ligger i den bedre del af den samlede fiskeflåde.

Notfiskerflåden, som fisker pelagiske fisk (blåhvilling, sild og makrel), har i en årrække haft meget tilfredsstillende indtjeningsforhold. Der var i 2009 fem skibe i notfiskeflåden. I perioden 2004-2006 var der meget stor fremgang indenfor denne del af flåden. I 2007 var der en begrænset tilbagegang i forhold til 2006. Rederierne har været i stand til at konsolidere sig. Næsten hele flåden er skiftet ud med nye skibe og består overvejende af store og effektive skibe. Situationen ændrede sig dog i 2008, da blåhvillingbestanden, der har været den primære kilde til flådens fremgang, er i voldsom tilbagegang. Gode priser på både blåhvilling, sild og makrel har delvis kompenseret mængdenedgangen i blåhvillingfangsten, og flåden fik et rimelig godt år i 2010. Siden 2011 har flåden også haft gode år, især som følge af den øgede fangst af makrel.

Fabrikstrawlerne blev i 2009 reduceret fra fire til tre skibe, men i 2013 kom der et skib til, så der nu igen er fire skibe. Denne del af flåden fisker overvejende i Barentshavet. Efter et meget tilfredsstillende år i 2006, oplevede fabrikstrawlerne et kraftigt fald i både mængde og værdi i perioden 2007-2008. I 2009 har der været en stigning i fangstmængden, som på grund af faldende fiskepriser kun har medført en mindre stigning i værdien af fangsten. Stigende priser har bidraget til et positivt resultat i 2010 og 2011. En vis betydning har det for disse skibe, at Færøerne ikke har haft en fiskeriaftale med Norge siden 2011, som følgende af manglende aftale med Norge og EU om makrelkvoten.

For partrawlerne, der fisker sej, var 2005 et rekordår, hvad angår fangstmængden. I 2006 faldt fangstmængden en anelse, men stigende priser på især sej bidrog til, at fangstværdien alligevel steg. I 2007 faldt både fangstmængden og -værdien. De største partrawlere har i 2008 og starten af 2009 haft godt fiskeri, og prisen på sej har holdt sig nogenlunde. Flere af partrawlerne er nye og meget dyre skibe, hvor der skal fiskes meget store mængder, for at få økonomien til at hænge sammen. En del af flåden har derfor forsøgt sig med at fange guldlaks som tilskud til driften i sommermånederne. Dette har vist sig at være et godt tilskud, som gør driften på de nye og dyre skibe mere rentabel. Flåden har dog haft problemer siden 2010, og flere skibe har fået nye ejere.

Lineskibenes fiskeri har været faldende de senere år med et kraftigt fald i mængden. Stigende priser har bidraget til, at fangstværdien ikke faldt nævneværdigt før i 2008, hvor skibene blev ramt af faldende fangst kombineret med faldende priser. Denne udvikling er fortsat, hvilket har betydet, at lineskibenes resultater de senere år har været nogle af de dårligste i mange år. Den faldende fangstmængde har en negativ indvirkning på mandskabets indtjening, hvilket har betydet, at det har været meget svært for denne del af flåden at få arbejdskraft. Både rederier og pengeinstitutter er enige om, at situationen i lineflåden er uholdbar, og at der er for mange skibe i flåden. Der vil højst sandsynligt komme en omstrukturering af denne del af flåden, men på nuværende tidspunkt er hverken rederierne eller bankerne kommet med et bud på en løsning af lineflådens problemer. Fra 2006 til 2011 er antal lineskibe reduceret fra 24 til 16. Middelalderen er 41 år.

Dybvandstrawlerne (lemmetrawlerne) har oplevet et fald i fangstmængden i de senere år. Dog med aktuelt bedre udsigter. Den faldende fangstmængde skyldes en kombination af de høje oliepriser og mangel på de fisk, som denne type skibe fanger (blålange og rød-fisk). Denne del af flåden er meget olieintensiv, og olieprisen har derfor stor betydning for disse skibes resultater. De høje oliepriser i 2008 betød således, at 4 skibe udgik af flåden.

I 2012 har ferskfiskeflåden oplevet en tilbagegang i fiskeriet i forhold til året før. Der er store variationer i forhold til de forskellige fiskearter.

### **Fiskeindustri**

Kapaciteten i den færøske konsumfiskeindustri omfattede tidligere ca. 30 filetfabrikker fordelt ud over landet. Med stærkt faldende råvaretilførsel var der tale om meget stor overkapacitet i konsumfiskeindustrien. Problemet med den faldende råvaretilførsel søgtes afhjulpet ved opkøb af udenlandsk fisk til forarbejdning på Færøerne, samt ved øget forædling af fisken på Færøerne.

I slutningen af 1997 vedtog lagtinget en lov, der sætter begrænsninger for færøske fiskefartøjers mulighed for at afsætte fangsten uden for Færøerne. Færøske fiskefartøjer har frit lov til at lande op til 25 pct. af fangsten uden for Færøerne<sup>2</sup>, uden at antallet af fiskedage

---

<sup>2</sup> Beregnet ud fra et gennemsnit af fire måneders fangst.



begrænses. Overskrides grænsen på 25 pct. kan antallet af fiskedage reduceres med op til 30 pct. Ligeledes kan der foretages begrænsninger i tildelingen af kvoter. Loven er ikke gældende for en række fiskearter, bl.a. sild, makrel og laks.

Ordningen viste sig umiddelbart at være succesfuld, idet en langt mindre del af fangsten fra færøske fiskere blev solgt ubehandlet i udlandet end tidligere.

I 2002 og 2003 blev en stigende andel af den landede fisk dog sendt ud af landet uden forarbejdning på Færøerne (som frosset/iset hel fisk) og endte således ikke som råvarer til videre forarbejdning på Færøerne. Som forklaring på denne udvikling har det været nævnt, at ovenfor nævnte lov kun giver mulighed for at lande op til 25 pct. af fangsten udenlands, men det står samtidig rederierne frit at lande fisken på Færøerne, sælge den over auktionen til sig selv, og så efterfølgende eksportere fisken uforarbejdet.

Ifølge fiskefabrikkerne er en væsentlig årsag til den udvikling, de store lønstigninger, som Færøerne har oplevet, hvilket bl.a. har betydet, at det kan betale sig at sende fisken fra Færøerne til forarbejdning i lavtlønslande. Især kulleren har været forholdsvis dyr at forarbejde på Færøerne med den lille størrelse, som den har haft i de seneste år.

Der sendes nu en markant mindre mængde uforarbejdet fisk ud af landet.

Den anslåede forarbejdningskapacitet på Færøerne, ekskl. forarbejdning af pelagiske fiske (industrifisk), er nu formentlig omkring 130.000 tons årligt og dermed lidt højere end de samlede landinger, *jf. tabel 3.8*. Sæsonmæssige flaskehalse, mangel på arbejdskraft i fiskeindustrien og manglende efterspørgsel efter bestemte fiskearter har været en medvirkende årsag til, at man de senere år har sendt uforarbejdet ud af landet.

Et indtryk af udviklingen i råvaretilførslen til de færøske filetfabrikker fås i *tabel 3.8*, der viser udviklingen i landinger fra de færøske fiskeskibe til færøske fiskekøbere i perioden 2009-2014.

**Tabel 3.8 Landinger af ferskfisk til fiskekøbere og fiskeauktioner 2009-2014**

	2009	2010	2011	2012	2013	2014
	----- 1.000 kg., landet vægt -----					
Landinger af ferskfisk .....	99.315	99.665	81.866	81.935	70.127	63.873

Kilde: Hagstova Føroya.

Føroya Fiskavirking (United Seafood) blev 1. januar 2005 formelt lagt sammen med Faroe Seafood i ét selskab i håb om at opnå synergigevinster. Det fusionerede selskab fortsatte under navnet P/F Faroe Seafood. Begge selskaber var ejet af Framtaksgrunnur Føroya (Færøernes Erhvervsudviklingsinstitut). Faroe Seafoods forretningsområde omfattede globalt salg og markedsføring af bundfisk, rejer og laks. Målt på salg var Faroe Seafood Færøernes største selskab inden for erhvervet.

Færøernes Erhvervsudviklingsinstitut besluttede i starten af 2005 at sætte det nu fusionerede selskab Faroe Seafood til salg. Det blev besluttet, at interesserede købere fik lov til at byde på 100 pct. af aktiekapitalen i Faroe Seafood. Den 30. marts 2006 blev aktiekapitalen solgt for 112 mio. kr. De nye ejere blev Færøernes Erhvervsudviklingsinstitut (17,5 pct.), der besluttede at beholde en del af aktiekapitalen; ventureselskabet Notio (48,5 pct.); Vátryggingarfélag Íslands hf (19 pct.), der er et datterselskab til et islandsk forsikringselskab; Sp/f 29.03.2006 (7,5 pct.), der er de tidligere ejere af Tórshavn Skibsværft, samt en række mindre aktionærer.

Efter en årrække med økonomiske problemer indgav Faroe Seafood konkursbegæring den 3. december 2010. Faroe Seafood var på daværende tidspunkt den største aktør i fiskeindustrien på Færøerne med en omsætning på 800-900 mio. kr. årligt og 800 ansatte. Selskabet, der aftog ca. en tredjedel af fangsten af bundfiskearterne ved Færøerne, havde på daværende tidspunkt produktion på fem fabrikker på Færøerne, og selskabet havde, med henblik på at sikre en mere stabil tilgang af råvarer, anskaffet flere fiskeskibe de senere år. April 2011 havde konkursboet gennemført salget af fabrikkerne og fiskeskibene, herunder seks partrawlere. Der er kun kommet produktion i gang på en mindre del af fabrikkerne.

Der er nu i alt ca. 15 fiskeforarbejdende fabrikker på Færøerne, inklusiv tre store pelagiske virksomheder, hvoraf den ene startede i 2012 og en anden startede sommeren 2014, samt én fiskemelsfabrik og én kammuslingefabrik.

## 4. Arbejdsmarked og erhverv

### Indledning

Erhvervs- og arbejdsmarkedsforhold er overvejende reguleret ved lagtingslove m.v. som færøsk særanliggende, mens en række formueretlige områder, penge- og valutaforhold samt bank- og sparekasselovgivningen m.v., er fællesanliggender.

### 4.1 Befolkningens erhvervsforhold

Erhvervsfrekvensen på Færøerne er den højeste i Norden.<sup>1</sup>

Til belysning af udviklingen i befolkningens erhvervsmønstre foreligger der tal for lønudbetalingerne fordelt på erhverv, *jf. tabel 4.1*. Lønudbetalingerne er samtidig meget anvendelige som konjunkturbarometer.

I denne sammenhæng skal der dog bemærkes, at færingers lønindkomst udenlands udgør en ret væsentlig del i den færøske økonomi. En opgørelse viser, at for 2013 udgjorde den samlede lønindkomst for færinger med arbejde i udlandet 1.025 mio. kr., hvilket svarer til 14 pct. af de samlede lønninger optjent på Færøerne og i udlandet.

Målt i forhold til Færøernes BNP svarer de udenlandske lønindkomster til 7,0 pct. Hvis man sammenligner Færøerne med andre lande i Europa, er Færøerne det land, der får langt det største tilskud til økonomien fra lønindkomst optjent i udlandet. Til sammenligning udgør lønandelen fra danskere med arbejde i udlandet kun 0,4 pct. af Danmarks BNP.

Færinger, der arbejder i udlandet, arbejder typisk som håndværkere, fx i Norge, eller som søfolk i den danske handelsflåde, men mange er også beskæftiget indenfor offshore eller andre dele af olieindustrien, om bord på udenlandske fiskefartøjer eller inden for luftfart.

Af *tabel 4.1* fremgår udviklingen i lønudbetalingerne internt på Færøerne i perioden 2010-2014 fordelt på hovederhverv.

---

<sup>1</sup> Kilde: Nordisk Statistisk Årbog 2013.

**Tabel 4.1 Lønudbetalinger fordelt på hovederhverv 2010-2014**

	2010	2011	2012	2013	2014
	----- Mio. kr. -----				
1. Landbrug .....	12	12	10	12	14
2. Fiskeri.....	714	784	770	734	794
3. Fiskeopdræt og -forarbejdning .	170	191	222	246	278
4. Råstofudvinding .....	39	43	56	53	64
5. Fiskeindustri.....	315	257	306	316	336
6. Værfter og værksteder .....	128	131	158	155	183
7. Produktion i øvrigt .....	218	207	207	208	224
8. Byggevirksomhed.....	415	429	420	423	479
9. Energiforsyning.....	61	59	56	57	60
10. Handel og reparation .....	636	632	648	671	699
11. Hotel og restauranter .....	77	78	86	93	98
12. Søtransport .....	330	339	346	367	396
13. Øvrig transport .....	187	188	243	257	275
14. Post og kommunikation.....	158	151	146	140	135
15. Finansiering og forsikring .....	351	335	326	308	300
16. Erhvervsservice .....	271	260	282	277	280
17. Husholdningsservice .....	59	61	67	68	68
18. Offentlig adm. og tjenester.....	2.486	2.524	2.561	2.620	2.683
19. Foreninger og kultur.....	176	172	180	178	180
20. Diverse .....	0	0	0	0	1
I alt .....	6.801	6.852	7.091	7.183	7.549
	----- Pct. -----				
Ændring i forhold til året før .....	1,5	0,8	3,5	1,3	5,1
<i>Andel af lønudbetalinger i alt</i>					
Primær sektor (1.-4.) .....	13,7	15,0	14,9	14,6	15,2
Industrien (5.-9.).....	16,7	15,8	16,2	16,1	17,0
Serviceerhvervene (10.-19.) .....	69,5	69,2	68,9	69,3	67,7

Anm.: Lønudbetalingerne omfatter udbetalte A-indtægter og kildeskat. Arbejdsløshedsforsikring og offentlige ydelser som sociale pensioner og dagpenge er fratrukket.

Kilde: Hagstova Føroya.

Der ses en markant stigning i lønudbetalingerne i 2014 og de samlede lønudbetalinger er højere end før finanskrisen. Denne trend ser ud til at fortsætte i 2015, hvor de samlede lønudbetalinger i august var nået op på knap 5,2 mia. kr., hvilket er en stigning på knap 6,4 pct. i forhold til samme periode i 2014.

Der har været stigning i lønudbetalingerne siden 2010, men de mest markante stigninger har været i 2012 og i 2014. I 2012 var stigningen 3,5 pct. i forhold til året før og i 2014 var stigningen i lønudbetalingerne 5,1 pct. i forhold til 2013.

Den mest stabile fremgang i lønudbetalingerne har den sidste årrække været inden for lakseopdræt og forarbejdning af denne. I 2014 var fremgangen i lønudbetalinger for denne gruppe 13 pct., i 2013 11 pct. og i 2012 16 pct. Ser vi tilbage til 2007, så er de samlede lønudbetalinger i denne specifikke sektor mere end fordoblet i løbet af de sidste 6 år. Der er dog forholdsvis få ansatte inden for opdræts erhvervet, og derfor har det ikke samme betydning for de samlede lønudbetalinger, som det har for eksportindtægterne.

Der ses fortsat en fremgang i lønudbetalingerne inden for øvrig transport, dvs. søtransport undtaget. Dette kan henføres til en stadig voksende trafik via Vagar Lufthavn; blandt andet i forbindelse med færinger, der arbejder uden for Færøerne. Væksten i lønudbetalingerne inden for øvrig transport var i 2014 knap 7 pct. I 2012 var tale om en markant vækst på godt 29 pct. i forhold til året før.

I 2014 har man oplevet en ret mærkbar vækst på godt 13 pct. i lønudbetalingerne inden for byggeindustrien. Årene inden har lønudbetalingerne i byggeindustrien ligget meget stabilt på samme niveau.

I *bilag 4.1* er vist udviklingen i ledigheden på Færøerne i perioden januar 2008 – juli 2015. I juli 2014 var den sæsonkorrigerede ledighed 3,0 pct., som er den laveste ledighedsprocent siden 2009. Den laveste ledighedsprocent nogensinde oplevede Færøerne i april 2008, da den sæsonkorrigerede ledighed kun var 1,2 pct. Denne udvikling vendte i slutningen af 2008, og den sæsonkorrigerede ledighed steg til 5,5 pct. i marts 2010 som følge af faldende aktivitet i fiskeriet pga. faldende fangstmængder og priser samt den verdensomspændende finansielle krise, der har medført faldende aktivitet i en lang række sektorer. Siden steg ledigheden yderligere, primært som følge af Faroe Seafoods konkurs, og toppede med 7,3 pct. i januar 2011. Siden har ledigheden været støt faldende.

## 4.2 Arbejdsmarkedsforhold

Det færøske arbejdsmarked er baseret på aftaleprincippet, hvilket indebærer, at det som udgangspunkt er overladt til arbejdsmarkedets parter at indgå kollektive eller individuelle overenskomster/aftaler om løn- og ansættelsesforhold. Der er oprettet en forligsinstitution til mægling på det private og offentlige arbejdsmarked, mens fortolkningsspørgsmål vedrørende indgåede overenskomster af parterne kan indbringes for faglige voldgiftsretter.

Overenskomst- og aftalesystemet på arbejdsmarkedet suppleres dog af lovgivning om erhvervsuddannelser, mindsteløn i fiskerierhvervet, arbejdsugens længde, ferie, funktionærloven, lov om barsel m.v. Lovgivningen er rent færøsk, idet arbejdsmarkedsforhold samt lønninger og priser er overtaget som særanliggende.

Den 1. maj 2006 blev der oprettet en fast voldgiftsret til løsning af konflikter, uenighed og tvivlsspørgsmål på arbejdsmarkedet. Den faste voldgiftsret er baseret på en aftale mellem næsten alle arbejdsgiver- og lønmodtagerorganisationer på det færøske arbejdsmarked.

Lagtinget har i den forbindelse vedtaget at yde voldgiftsretten hjælp i form af et kontor og finansiering af dens aktiviteter.

### **Arbejdsløshedsforsikring**

Den 1. august 1992 startede udbetalingerne for første gang fra en generel færøsk arbejdsløshedsforsikring – ALS-ordningen. Ordningen administreres af en bestyrelse sammensat af repræsentanter for arbejdsmarkedets parter, der er valgt af landsstyremanden for arbejdsmarkedets parter – efter indstilling fra arbejdsmarkedets parter – for en 4-årig periode.

Alle arbejdsgivere, der udbetaler lønindkomst, og lønmodtagere, der er mellem 16 og 67 år og fuldt skattepligtige på Færøerne, betaler hver 1,25 pct. af den udbetalte eller modtagne løn til forsikringsordningen. Selvstændige kan tegne en forsikring, der dækker i tilfælde af arbejdsløshed.

For lønmodtagere, der er tilknyttet fiskeindustrien på land, er der en speciel ordning i forbindelse med udbetaling af understøttelsen.

Arbejdsløshedsordningen omfatter også et arbejdsanvisningssystem, hvor hele landet betragtes som ét anvisningsområde, og der anvises arbejdsmuligheder uden hensyntagen til faggrænser, dvs. at den arbejdsløse skal kunne påtage sig ethvert arbejde, som vedkommende har faglig kompetence til. Derudover administrerer arbejdsløshedsforsikringen aktivering af arbejdsledige.

I efteråret 1993 indgik landsstyret og den danske regering en aftale om, at færøske lønmodtagere kan overføre anciennitet fra den færøske arbejdsløshedsforsikringsordning til de danske A-kasser og vice versa.

ALS har en job-/arbejdsportal, [www.starv.fo](http://www.starv.fo), hvor alle arbejdsløse registreres. Udover, at alle arbejdsløse bliver registrerede på portalen, har alle lønmodtagere på Færøerne også muligheden for at registrere sig på [www.starv.fo](http://www.starv.fo). På portalen er ledige job på Færøerne opslåede, og arbejdsgivere bruger portalen selvstændigt til at søge efter registreret arbejdskraft.

I maj måned i 2009 vedtog Lagtinget enstemmigt væsentlige ændringer til ALS-loven. De nye lovændringer trådte i kraft den 1. juni 2009 og de medførte betydelige forbedringer for de arbejdsløse. Støtten blev hævet fra 70 pct. af den overenskomstmæssige løn for ufaglærte til 80 pct. af den optjente A-indkomst de foregående 12 måneder inden vedkommende blev arbejdsløs. I den resterende periode – efter 253 dage - er støtten 75 pct. af den optjente A-indkomst. Derudover medførte ændringerne også, at den maksimale dagpengesats blev fastsat til 240.000 kr. pr. år. Det betød en stigning i den maksimale dagpengesats fra 13.021 kr. pr. måned til 20.000 kr. - en stigning på 54 pct.

Lovændringer vedtaget i Lagtinget i maj 2012 har siden medført, at de førnævnte 80 pct. af den optjente A-indkomst er blevet reduceret til 75 pct., samt at grænsen for maksimal dagpengesats er blevet sat ned fra 240.000 kroner til 210.000 kroner pr. år – svarende til 17.500 kroner pr. måned.

Perioden, hvor der kan modtages dagpenge, er 648 dage i en tre-årig periode. Der er indført en ordning med 10 karenstage således, at en arbejdsløs ikke kommer til at modtage dagpenge de første 10 dage af arbejdsløshedsperioden.

Ordningen er obligatorisk for alle, der modtager A-indkomst, men der er et loft på indbetalingerne, der betyder, at lønmodtagere højst skal betale 6.500 kr. årligt. Arbejdsgivere skal dog betale 1,25 pct. af hele den udbetalte A-indkomst.

For selvstændige erhvervsdrivende er ordningen således, at der kan indbetales et fast beløb årligt, hvorved den selvstændige berettiges til at modtage et fast beløb i støtte, såfremt virksomheden ophører og vedkommende bliver arbejdsløs.

Udlændinge har ikke før været fritaget fra indbetaling til ALS, selvom de eksempelvis var dækkede af arbejdsløshedsforsikringen i deres hjemland. I den nu gældende lovgivning er det fastsat, at udlændinge kan fritages fra at indbetale til ALS, såfremt en række nærmere betingelser er opfyldt.

Gældende lovgivning giver mulighed for en refusion til arbejdsgivere i forbindelse med ansættelse af langtidsledige.

Det økonomiske grundlag for arbejdsløshedsforsikringen er fonden bag ALS, der udbetaler dagpenge. Ultimo 2014 var fondens egenkapital 312 mio. kr., og fonden er således rustet til en periode med relativt høj arbejdsløshed.

Den positive udvikling i konjunkturerne de seneste år har haft en særdeles positiv påvirkning på beskæftigelsen på Færøerne. Samtidig med, at den færøske arbejdskraft er meget mobil, hvor en betydelig del af beskæftigelsen ligger uden for det færøske arbejdsmarked med blandt andet søfolk, som sejler uden for Færøerne og faguddannede i specielt Norge, så er beskæftigelsesniveauet også øget meget på Færøerne. Dette gør, at den gennemsnitlige arbejdsløshedsprocent i 2014 var på 3,8 pct., og er dermed den laveste i de vestlige lande. I 2013 var den gennemsnitlige arbejdsløshed på 4,5 pct.

#### *Aftale med Danmark om dimittenddagpenge*

Den 20. november 2014 indgik Beskæftigelsesministeriet og Færøernes landsstyre en aftale om koordinering af arbejdsløshedsforsikring. Aftalen trådte i kraft 1. januar 2015, og indebærer bl.a., at studerende, som har gennemført en uddannelse i Danmark, og som er optaget og dagpengeberettiget i en a-kasse i Danmark, kan modtage dimittenddagpenge i tre måneder under arbejdssøgning på Færøerne.

### **Barselsordningen**

Lagtinget vedtog i 2001 lagtingslov nr. 48 fra 3. april 2001 om barselsordning. Loven er siden ændret flere gange, senest i maj 2015. Loven fastlægger reglerne for lønkompensation i forbindelse med barsel for det færøske arbejdsmarked.

I hovedtræk kan siges om barselsordningen, at kvindelige lønmodtagere har ret til barselspenge 4 uger før fødslen. Såfremt der er sundhedsfare for mor og barn, har kvinden ret til barselspenge op til 8 uger før fødslen. Efter fødslen har lønmodtagende forældre ret til sammenlagt 38 ugers barselspenge. Kvindelige lønmodtagere har ret til barselspenge til uge 14 efter fødslen. Fra uge 14 til 38 efter fødslen har forældrene 20 uger, som de kan dele mellem sig.

Pr. 1. maj 2014 trådte også den ændring i kraft, at forældre til tvillinger eller flere børn i samme fødsel får 4 uger mere i barsel og forældre til præmatur barn (født 8 uger før terminsdato) får 8 uger mere i barsel.

Derudover har faderen ret til orlov i 4 uger inden for de første 38/42/46 uger efter fødslen.

Forældrene har mulighed for at aftale, at moderen overtager to af de fire uger, som ”særskilt” er tildelt faderen.

Dør moderen under eller efter fødsel eller konkluderer en lægeattest, at moderen er så syg, at hun ikke kan forsørge barnet, kan faderen overtage moderens ret til barselspenge. Enlige forældre kan også overtage det andet forældres ret til barselspenge.

Perioden for barselspenge kan ikke være mindre end en uge.

Adoptionsforældre har ret til barselspenge op til 4 uger før modtagelsen af barnet. Dertil har forældrene ret til 46 uger barselspenge efter modtagelsen af barnet. Forældrene har kun ret til barselspenge i 4 uger samtidig, efter modtagelsen af barnet.

Beregningsgrundlaget for barselspenge er den gennemsnitlige månedlige indtægt de seneste 12 måneder før barselsfraværet. Barselspengene er 100 pct. af beregningsgrundlaget, dog maksimalt 25.000 kr. om måneden. 12 pct. af barselspengene bliver betalt som feriegodtgørelse. Fra 1. januar 2015 betales der pensionsbidrag af barselspenge.

Pr. 1. januar 2003 trådte den ændring i kraft, at barselsorloven blev forlænget fra 24 til 52 uger efter fødsel; dog således, at der ikke er nogen lønkompensation for perioden efter 24 uger, men pr. 1. januar 2008 blev dette ændret til 30 uger. Barselsordningen finansieres af parterne på arbejdsmarkedet. I 2008 betalte arbejdsgiver og arbejdstager hver 0,62 pct. af den udbetalte løn. Satsen er fastsat i lov om barsel, men landsstyremanden kan ved bekendtgørelse ændre satsen til mellem 0 og 0,62 pct. Med lovændring fra den 22. december



2010, blev indbetalingssatsen ændret fra 0,62 pct. til 0,65 pct. Dette var dog kun gældende for året 2011 og 1. januar 2012 blev indbetalingssatsen igen fastsat til 0,62 pct.

Ansøgning om barselsudbetaling skal sendes til Barselsordningen inden seks måneder efter fødslen. Såfremt dette ikke bliver gjort, bortfalder barselsudbetalingen.

### **Arbejdsmarkedspension**

Lagtinget vedtog i april 1991 en lov om etablering af en arbejdsmarkedspensionsfond. Loven trådte i kraft den 1. januar 1992. Lovens oprindelige formål var at sikre alle personer, der er fyldt/fylder 67 år og som har fast bopæl på Færøerne, ret til arbejdsmarkedspension.

Arbejdsmarkedspensionsfondens midler tilvejebringes ved, at alle lønmodtagere årligt indbetaler en fast procentandel af den skattepligtige indkomst, og at alle arbejdsgivere tilsvarende indbetaler en fast procentandel af de udbetalte A-indkomster. Også selvstændige er pålagt at indbetale et bidrag. Bidraget til fonden udgør 1,75 pct. af den udbetalte A-indkomst fra arbejdsgiversiden og 1,75 pct. af den modtagne A-indkomst fra arbejdstagersiden. Til og med 2005 udgjorde procentandelen 0,5 pct., fra 2006 blev andelen sat op til 1 pct., fra 2007 1,5 pct. og fra 1. januar 2008 har andelen været 1,75 pct.

Udbetalingen fra fonden er 3.010 kr. om måneden fra 1. januar 2016. I dag er udbetalingen 2.930 kr. om måneden. Den har med den øgede indbetaling været støt stigende fra 910 kr. om måneden i 2005. I 2014 udbetalte fonden samlet 253 mio. kr. i pensioner.

Der udbetales til alle personer, der er fyldt 67 år og som i mindst tre år mellem de var 15 og 67 år haft fast bopæl og folkeregisteradresse på Færøerne. For hvert år, man i dette tidsrum har boet på Færøerne, får man udbetalt 1/40 af det fulde månedlige beløb. Det betyder, at man skal have boet på Færøerne i 40 år i tidsrummet mellem man var 15 og 67 år for at få udbetalt det maksimale månedlige beløb.

I 2009 blev loven for arbejdsmarkedspensionsfonden ændret således, at færinger bosat udenlands, men som ellers opfylder ovenstående kriteriet for at få udbetaling, kan søge om at få udbetaling fra fonden.

### **Andre generelle arbejdsmarkedsordninger**

Arbejdstiden er hovedsageligt fastsat via overenskomster – arbejdstiden varierer i de offentlige overenskomster fra 39 timer ugentligt i de overenskomster som Starvsmannafelagið har indgået, 40 timer indenfor sundhedsvæsenet og 39,5 timer for de fleste andre offentlige personalegrupper. I arbejdstiden er indregnet 2,5 timers betalt frokost. På det private arbejdsmarked er arbejdstiden 40 timer effektiv arbejdstid om ugen. Den færøske ferielov fra 1986 sikrer alle lønmodtagere - der ikke i forvejen er sikret ferierettigheder i samme omfang – ret til ferie og feriegodtgørelse efter lovens bestemmelser. Tjenestemænd og fiskere er ikke under ferieloven.

Ifølge den færøske ferielov, har arbejdstagere ret til fem ugers ferie og 12 pct. feriegodtgørelse.

Siden 2003 har der på det offentlige område været overenskomstmæssig aftale om en 6. ferieuge, som optjenes på samme måde, som de almindelige 5 ugers ferie. Derudover er den 6. ferieuge meget fleksibel, den kan således flyttes fra år til år, endda flere år frem, og der er muligheder for at få den udbetalt, hvis den ikke bliver afholdt.

Lovgivningen om dagpenge ved sygdom sikrer i en række tilfælde lønmodtagere på Færøerne ret til dagpenge m.v. ud over den periode, hvor de i henhold til overenskomst/aftale har ret til fuld løn under fravær på grund af sygdom. Lagtinget vedtog i april 2003, at arbejdsgiverne skal betale for de to første sygedage. Ordningen administreres af Almanna-verkið (Socialforvaltningen).

Ud over de omtalte generelle arbejdsmarkedsordninger findes bl.a. lovgivning om lærlingeforhold og om funktionærer. Lagtingslov om arbejdsmiljø blev vedtaget af Lagtinget i maj 2000, efter at lovforslag flere gange havde været fremlagt i Lagtinget, men var blevet nedstemt.

I lighed med de andre nordiske lande er der på Færøerne et offentligt reguleret arbejdstilsyn. Arbejdstilsynet er reguleret som særanliggende via lagtingslov.

Lagtinget vedtog i april 2006 lagtingslov nr. 21 fra 11. april 2006 om etablering af en fast arbejdsret. Parterne på arbejdsmarkedet var, før forslaget blev til lov, enige om fremgangsmåden vedrørende arbejdsretten. Foreløbig er der gjort aftale med ALS om administration af arbejdsretten.

Dyrtidsregulering af lønninger blev afskaffet ved en lagtingslov i 1990. I 1988 er der etableret en garantifond for færøske lønmodtagere, der garanterer løn m.v. i tilfælde af arbejdsgivers konkurs, død eller virksomhedens ophør. Til finansiering af fonden har der været opkrævet bidrag hos færøske arbejdsgivere på 1,5 promille af lønsummen. Bidraget er ved bekendtgørelse sat til 0 promille fra 1. januar 2003, da man har vurderet, at fonden er velkonsolideret.

### **Det private arbejdsmarked**

Organisations- og forhandlingsstrukturen på det private arbejdsmarked har historisk været præget af et antal organisationer på både arbejdsgiver- og arbejdstagerside. Dog er arbejdsgiversiden efterhånden hovedsageligt samlet under én hovedorganisation. Organisationen på arbejdstagersiden er baseret på faglige/uddannelsesmæssige kriterier.

De færøske arbejdsgivere på land er organiseret i hovedorganisationen Føroya Arbeidsgevarafelag (Færøernes Arbejdsgiverforening), som står for næsten alle overenskomstforhandlinger på det private arbejdsmarked. I øjeblikket varetager Føroya Arbeidsgevarafelag 40 forskellige overenskomster. Derudover har organisationen som formål at påvirke udmøntningen af lovgivning inden for arbejdsmarkeds- og industriområdet samt generelt at fremme arbejdsgivernes interesser i samfundet.

Arbejdsgiverforeningen har 484 medlemmer. 186 af disse er direkte medlemmer i hovedorganisationen mens 298 er medlemmer via deres fagorganisationer, som er Føroya Handverksmeistarafelag (Håndværksmesterforbundet), Arbeidsgevarafelagið hjá Figgingarstovnum (Foreningen for Pengeinstitutter), Føroya Prentsmiðjufelag (Trykkeriforeningen) og Reiðarafelagið fyri Farmaskip (Rederiforeningen for fragtskibe).

Rederne har været organiseret i to foreninger: Føroya Reiðarafelag (Rederiforeningen), som bestod af ejerne af fiskeskibe m.v. og Reiðarafelagið fyri Farmaskip (Rederiforeningen for Fragtskibe). Reiðarafelagið fyri Farmaskip er, som nævnt ovenfor, medlem af Føroya Arbeidsgevarafelag. Begge foreninger har forhandlet løn og arbejdsforhold. For tid siden splittedes Føroya Reiðarafelag i flere fraktioner og enkelte rederier, som har forhandlet løn- og arbejdsforhold. Det har dog nu lykkedes at genetablere Rederiforeningen med sekretariat i Vinnuhúsið (Industriens Hus).

Desuden er også følgende brancheorganisationer med i Vinnuhúsið: Handilsvinnufelagið, Føroya Ráfiskakeyparafelag, Havbúnaðarafelagið, Føroya Ídnaðarafelag, Oljuvinnufelagið, KT-felagið, Ferðavinnufelagið, Ráðgevarafelagið og Samskipti.

Håndværkerne er organiseret i Føroya Handverkarafelag. Foreningen har ca. 700 aktive medlemmer og indgår aftaler for alle tilsluttede afdelinger. I 1997/98 har de lokale foreninger i Tórshavn, Tvøroyri og Vágur meldt sig ud af Føroya Handverkarafelag, da de ikke følte deres interesser blev varetaget, og oprettet en ny landsorganisation med navnet Landsfelag Handverkaranna. Siden har også Skála Handverkarafelag meldt sig ind. Foreningen har ca. 1.100 medlemmer. Typograferne har deres egen forening, som indgår selvstændig overenskomst med Føroya Prentsmiðjufelag.

Arbejderne på Færøerne er organiseret i fem organisationer:

- Havnar Arbeidsmannafelag for arbejdsmændene i Tórshavn med ca. 750 medlemmer,
- Havnar Arbeidskvinnufelag for arbejdskvinderne i Tórshavn med ca. 1.000 medlemmer,

- Klaksvíkar Arbeiðskvinnufelag for arbejdskvinderne i Klaksvík med ca. 400 medlemmer,
- Klaksvíkar Arbeiðsmannafelag for arbejdsmændene i Klaksvík med ca. 150 medlemmer og
- Føroya Arbeiðarafelag for resten af Færøerne med ca. 4.000 medlemmer.

De færøske hjemmefiskere (kystflåden) er overvejende organiseret i én landsorganisation, Meginfelag Útróðrarmanna, som har ca. 1.200 medlemmer. Sammenslutningen omfatter såvel ejere som lønmodtagere.

Færøske fiskere, der arbejder om bord på de havgående fiskefartøjer, er organiseret i Føroya Fiskimannafelag. Foreningen har ca. 2.500 medlemmer – herunder en særlig sømandsafdeling (for søfolk på fragtskibe). Ansatte fiskere er i et vist omfang medlemmer af arbejdsmændenes organisationer.

### **Overenskomster – det private arbejdsmarked**

Skipper, navigatører og maskinmestre har deres egne organisationer, der indgår overenskomster med såvel private som offentlige arbejdsgivere. Skipper- og Navigatørforeningen har 1.200 medlemmer og Maskinmesterforeningen har ca. 600 medlemmer.

Handels- og kontorfunktionærer, beskæftiget på det private arbejdsmarked, er organiseret i S&K. S&K har ca. 700 medlemmer.

Sædvanligvis bliver der lavet 2-årige overenskomster på det private arbejdsmarked. Forhandlingsrunden, der startede i maj 2014, resulterede igen i en 2-årig aftale. Overenskomsterne er i det store og hele mindstebetalingsoverenskomster.

Den nye overenskomst mellem arbejdsgiverforeningen og arbejderforeningerne er gældende indtil 1. maj 2016. Den giver i perioden en lønstigning på 1,98 pct. det første år og 2,25 pct. året efter. Der er også indgået aftale om forhøjelse af pensionsbidraget med 0,1 pct., således at det nu udgør 10 pct.

Disse overenskomster er de første i den nye forhandlingsrunde, hvilket betyder, at alle overenskomster på det private arbejdsmarked skal genforhandles indenfor de to kommende år. Den sidste overenskomst i forhandlingsrunden er overenskomsten med Føroysk Miðlafólk, det færøske journalistforbund. Den udløber den 1. november 2015.

### **Det offentlige arbejdsmarked**

Inden for landsstyret og dets institutioner er de ansatte som hovedregel ansat i henhold til overenskomst mellem landsstyreområdet for finansanslignende og de respektive fagforeninger. Landsstyret har 29 overenskomster med 26 fagforeninger. Derudover har landsstyret 7 aftaler vedr. tjenestemænd.

Starvsmannafelagið – funktionærernes forbund – er den største fagforening, som landsstyret har overenskomst med. Foreningens medlemmer er bl.a. ansat inden for landsstyrets administration, Færøernes Tv og Radio, spiritusmonopolet, Vagt- og Bjærgningstjenesten, postvæsenet og ved Strandfaraskip Landsins (Det offentlige trafikselskab). Foreningen har ca. 2.200 medlemmer.

Maskinmesterforeningen og Navigatorforeningens overenskomst med det offentlige omfatter de medlemmer, der arbejder inden for Vagt- og Bjærgningstjenesten, Strandfaraskip Landsins samt maskinmestrene med arbejde på land.

Gruppen af akademikere er organiseret i følgende organisationer:

- Búskapar- og Løgfrøðingafelag Føroya, hvor offentligt ansatte med en samfundsvidenskabelig uddannelse, især indenfor jura og økonomi, er organiseret.
- Yrkisfelagið Minám, der organiserer lærerne på de gymnasiale uddannelser (dog ikke på teknisk gymnasium)
- Akademikarafelag Føroya, hvor civil-, akademi- og teknikumingeniører, arkitekter, bygnings-konstruktører, magistre og akademisk uddannede, som ikke er organiseret i en af ovennævnte foreninger, er organiseret
- Føroya Tekniska Lærarafelag
- Pharmadanmark
- Yngri Læknar (yngre læger)
- Serlæknafelegið (overlæger og speciallæger)
- Prestafelag Føroya (præster i den Færøske folkekirke)

De færøske tjenestemandsløve er opbygget på samme måde som de danske fra 1969. Ændringer i tjenestemandenes løn- og ansættelsesvilkår foretages ved aftale, dels med Tjenestemandforeningen, Føroya Pedagogfelag (pædagogernes fagforening), Føroya Lærarafelag (folkeskolelærernes fagforening) og der er endvidere aftaler med Maskinmeistarafelagið (maskinmesternes fagforening) og Føroya Skipara- og Navigatorfelag (skipper- og navigatorforeningen) om tjenestemænd på Vagt- og Bjærgningstjenestens skibe. I tjenestemandforeningen er chefer inden for det offentlige, toldere samt en del andre med centrale opgaver organiseret. I forbindelse med udlægningen af særfor sorgen på Færøerne i 1988 fik de ansatte statstjenestemænd tilbud om at blive færøske tjenestemænd. Pædagogerne inden for særfor sorgen på Færøerne er også efterfølgende blevet tjenestemandsansat. Føroya Pedagogfelag har forhandlingsretten for denne gruppe. Efter aftale med Føroya Pedagogfelag vil tjenestemandsansættelse ikke finde sted efter 1. januar 2007.

I forbindelse med at folkekirken blev overtaget den 29. juli 2007 er der i tjenestemandsløven tilføjet en paragraf om tjenestemandsansatte præster i den færøske folkekirke. Prestafelag Føroya har fået forhandlingsretten for præsterne, og den 8. juni 2009 blev den første aftale om præsternes løn- og arbejdsvilkår underskrevet. Sognepræster indplaceres på 36. løntrin, sognepræsten ved Domkirken på 37., provster på 38., domprovsten på 39. og bi-

skoppen på 40. løntrin. De værende præster, der er danske statstjenestemænd, har fået tilbud om ansættelse som færøske tjenestemænd. De kan også vælge at forblive danske med pligt til at arbejde i den færøske folkekirke.

### **Overenskomster – det offentlige arbejdsmarked**

Da bloktilskudsordningen blev indført i 1988 medførte dette, at områder som tidligere helt eller delvis havde været finansieret med refusion fra staten, blev overført til hjemmestyret. På denne baggrund indgik landsstyret efterfølgende overenskomster for flere områder, der hidtil var blevet aflønnet i henhold til danske overenskomster.

De kommunale tjenestemandslignende ansatte og funktionærers arbejds- og lønforhold aftales mellem den kommunale arbejdsgiverforening og de berørte fagforeninger. For funktionærernes vedkommende er vilkårene som hovedregel i overensstemmelse med aftalen mellem landsstyret og Starvsmannafelagið.

Personalet ved statsinstitutionerne på Færøerne er lønnet efter overenskomster og aftaler indgået mellem Finansministeriet i Danmark og danske faglige organisationer. Her har Handels- og Kontorfunktionærernes fagforbund (HK) oprettet en særlig færøsk afdeling, HK-Føroya Deild, med ca. 60 medlemmer.

I 2010 forhandlede landsstyret efter ønske fra fagforeningerne med fem af de største fagforeninger (Felagið Føroyskir Sjúkrarøktarfrøðingar, Føroya Lærarafelag, Føroya Pedagogfelag, Havnar Arbeidsskivinnufelag og Starvsmannafelagið) på én gang. Forhandlingerne førte til en etårig aftale. Lønrammen blev forhøjet med 1 pct., og derudover blev opsigelsesvarslet for tillidsmænd forlænget med tre måneder.

I 2011-2012 forhandlede landsstyret sammen med kommunernes arbejdsgiverforening (KAF) med fire af de ovennævnte fagforeninger. Felagið Føroyskir Sjúkrarøktarfrøðingar (Sygeplejerskeforbundet) var trådt ud af samarbejdet. Efter langvarige forhandlinger blev parterne enige om at indkalde forligsmænd. Den 21. januar 2012 blev der fremsat et forligsforslag, som blev forkastet af fagforeningerne. Efterfølgende blev der den 31. januar indgået 2-årige overenskomster med Føroya Lærarafelag (Lærerforbundet) og Havnar Arbeidsskivinnufelag (Arbejdskvindeforeningen i Torshavn). Samme dag begyndte pædagogernes strejke, som varede til den 21. februar, hvor der blev indgået overenskomst. Fælles for disse tre overenskomster er en lønforhøjelse på 220 kr. om måneden pr. den 1. oktober 2011 og igen den 1. oktober 2012 til de lavest lønnede, dog med et jævnt fald fra indtægter over 32.000, således at lønninger over 50.000 ikke bliver forhøjet. Dette niveau lignede det, som maskinmesterforeningen havde aftalt som den første fagforening i omgangen efter, at alle overenskomsterne var udgået den 1. oktober 2011.

Starvsmannafelagið (Forbundet for offentligt ansatte) valgte også den 31. januar 2012 at indgå en 1-årig overenskomst uden generel lønforhøjelse. Denne blev sagt op til den 1. oktober 2012, hvor Starvsmannafelagið og landsstyret indgik ny 3-årig overenskomst. Det

første år er der aftalt en lønstigning 440 kr. pr måned, differentieret efter ovenstående model. I oktober 2013 stiger månedslønningerne 190 kr. og 0,9 pct. Den 1. oktober 2014 stiger lønningerne 1,9 pct..

Landsstyret indgår de ”hængende” overenskomster fra 1. oktober 2011 efter denne model frem til 1. oktober 2015.

### 4.3 Erhvervsliv

#### Ejerformer

Inden for kystfiskeri, håndværk, småindustri og butikserhvervet samt dele af serviceerhvervene er enkeltmandsforetagendet den mest almindelige etableringsform. Inden for fiskerierhvervet, fiskeindustrien, større industri og grossistvirksomhed er aktieselskabsformen den mest almindelige.

I 2014 er der igen en nettotilgang af antal registrerede aktieselskaber. I perioden 2005-2007 var der en nettotilgang af registrerede aktieselskaber på 10-15 pct. I 2008 og 2009 var der kun en mindre tilgang af registrerede aktieselskab, og siden har der været tilbagegang hvert år til og med 2013. Denne udvikling kunne forventes som følge af den økonomiske stagnation. Det er derfor heller ikke overraskende, at der med den gunstige økonomiske udvikling i 2014 atter er tilgang i antal registrerede aktieselskaber. Udviklingen i antallet af registrerede aktieselskaber i perioden 2009-2014 fremgår af *tabel 4.2*.

**Tabel 4.2 Antallet af aktieselskaber pr. 31. december 2009-2014**

	2009	2010	2011	2012	2013	2014
Aktieselskaber.....	2.934	2.878	2.820	2.770	2.720	2.744

Kilde: Skráseting Føroya (Den færøske registreringsmyndighed)

### 4.4 Opdrætsvirksomhed

Det færøske havbrugserhverv er en forholdsvis ny erhvervsgren, som siden slutningen af 1970'erne og gennem 1980'erne var i kraftig udvikling. I 1988 blev der produceret i 63 anlæg. I slutningen af 1980'erne kom opdrætserhvervet i alvorlig krise på grund af stærkt faldende markedspriser kombineret med en række svære sygdomsproblemer i besætningerne. Dette resulterede i en række konkurser, så der i 1994 alene var mellem 17 og 20 anlæg i drift.

I dag er opdrætserhvervet en af grundpillerne i færøsk erhvervsliv og økonomi med en eksportværdi på ca. 3 mia. kr. i 2014, svarende til knap 47 pct. af den samlede færøske eksport. Dette er en eksplosiv vækst, når man sammenligner med, at eksportværdien af laks og ørreder i 2006 lå på 0,5 mia. kr. I 2009 var eksportværdien fra opdrætserhvervet 1,3

mia. kr. og siden er den vokset støt. I 2013 var den samlede eksportværdi fra opdrætserhvervet 2,5 mia. kr.

En gunstig prisudvikling på verdensmarkedet for laks og lakseprodukter medførte stor fremgang for fiskeopdrætserhvervet i sidste halvdel af 1990'erne. Fiskeopdrætserhvervet, der i 2003 eksporterede for knap 1 mia. kr., svarende til knap 25 pct. af Færøernes samlede eksport det år, oplevede siden faldende verdensmarkedspriser og tilfælde af sygdom i bestandene. Eksporten af opdrætsfisk faldt herefter til 473 mio. kr. i 2006, hvorefter der har været stor fremgang. Stigende verdensmarkedspriser og effektiv sygdomsbekæmpelse har medført, at erhvervet er kommet på fode igen. I løbet af 2008 og 2009 ramte massive sygdomsproblemer opdrætserhvervet i Chile. De chilenske opdrættere har været hovedleverandør til det amerikanske marked. Sygdomsudbruddet har derfor haft en positiv effekt på prisen på verdensmarkedet og de færøske muligheder på det amerikanske marked. Dertil har Færøerne en ret stor eksport af laks til Rusland, efter at EU og Norge har indført embargo imod Rusland i forbindelse med krisen i Ukraine. Værdien af den samlede eksport for opdrætserhvervet var både i 2009 og 2010 på ca. 1,4 mia. kr. I perioden 2010 til 2012 har prisen på verdensmarkedet været faldende, men i 2013 og 2014 er den øget igen.

Ejerforholdene er blevet ændret de seneste år, og nu er der kun fire producenter, hvoraf den største er Bakkafrost. Etablering og drift af havbrugs- og smoltanlæg kræver tilladelse fra Færøernes landsstyre. Administrationen af opdrætslicenser er delegeret til Heilsufrøðiliga Starvsstovan (Fødevarer- og Veterinærstyrelsen).

Laks og ørred har en lang produktionstid. Midt i 1990'erne var produktionstiden på ca. 4 år. Gennem de seneste år har man formået at nedbringe produktionstiden væsentligt. Fra tidspunktet, hvor der bliver truffet afgørelse om at producere smolt, og til fisken er klar til at slagte, går der i gennemsnit 2-2½ år, men udviklingen er, at produktionstiden bliver stadig kortere.

På grund af den lange produktionscyklus stilles der store krav til likvid kapital, da foder og løn m.v. skal finansieres i produktionsperioden. Dette finansieringsbehov er i overvejende grad blevet tilgodeset gennem lån- og kreditgivning fra færøske og udenlandske pengeinstitutter. Der er også indskudt udenlandsk (norsk) kapital i en opdrætsvirksomhed, samt er registreret på Oslo Børs.

Lovgivningen om opdræt af fisk m.v. blev i 2004 ændret således, at opdrætslicenser kan omsættes. Endvidere blev restriktioner vedrørende udenlandsk ejerandel i aktieselskaber, der driver opdræt, fjernet. Ved en ny opdrætslov, lagtingslov nr. 83 af 25. maj 2009 om fiskeopdræt m.v., blev lovgivningen yderligere liberaliseret, idet at bl.a. grænserne for hvor stor en andel af de samlede tilladelser en enkelt ejer må råde over blev hævet fra 25 pct. til 50 pct. Dog er der for nyligt blevet sat en begrænsning ind i loven, som siger, at en enkelt udenlandsk ejer ikke må have en ejerandel, som overstiger 20 pct.



**Tabel 4.3 Eksport af laks og ørred 2009-2014**

	2009	2010	2011	2012	2013	2014
	----- Mio. kr. -----					
Laks og ørred	1.379	1.408	1.627	1.823	2.459	2.950
	----- 1.000 kg -----					
Laks og ørred	47.773	35.889	46.538	59.122	59.002	66.884

Kilde: Hagstovan

I 2010 faldt den eksporterede mængde med knap 25 pct., men pga. en høj verdensmarkedspris på laks, forblev eksportværdien næsten uændret på 1,4 mia. kr. Laksen har traditionelt tegnet sig for hovedparten af fiskeopdrætseksporten. Der er ikke blevet sat betydelige mængder ørredyngel ud siden 2010, og der forventes derfor ikke nogen slagting af ørred de kommende år.

I 2003 var den gennemsnitlige eksportværdi ca. 16 kr. pr. kg. fersk laks. Et pænt stykke under produktionsomkostningerne. I 2004 steg den gennemsnitlige pris til ca. 18 kr./kg, i 2005 til omkring 22 kr./kg og i 2006 yderligere til ca. 30 kr./kg. I 2007 og 2008 var den gennemsnitlige pris mellem 24 og 25 kr./kg. I 2009 steg laksepriserne til næsten 28 kr./kg, og i 2010 steg prisen voldsomt til over 37 kr./kg. Denne stigning skyldes primært store problemer med sygdom i besætningerne i Chile, hvis produktion faldt drastisk. Især øget efterspørgsel fra USA var med til at sikre færøsk opdrætsslaks en god pris. Færøske virksomheder har også solgt mere til Kina og Rusland i de seneste år.

I 2011 og 2012 var opdrætsindustrien i Chile kommet på fode igen. Derfor oplevede man et fald igen i prisen på laks. Dog var prisfaldet ikke så stort, som man måske havde regnet med, og det færøske opdrætserhverv havde i 2011 igen et godt år på grund af øget efterspørgsel. Prisen faldt igen i 2012 til under 30 kr./kg for første gang siden 2009. Den samlede eksportværdi er dog øget i sidste år på grund af større mængder, som er produceret. Prisen øgede igen i 2013 til ca. 40 kr./kg, hvilket har givet opdrætsvirksomhederne gode resultater i fjor. Dette har holdt sig både i 2014 og i 2015 således, at lakseopdrætsvirksomhederne stadig har meget gode resultater.

I 2000 blev det første tilfælde af laksesygdommen ILA (Infektios Lakse Anæmi) konstateret i et laksebrug på Færøerne. Der blev konstateret 18 tilfælde i løbet af 2001-2003 og yderligere tilfælde i 2004. I begyndelsen af 2014 blev et tilfælde med ILA konstateret, og der blev foretaget nødvendige foranstaltninger med det samme. Der er ikke noget, der tyder på, at sygdommen har spredt sig, og der er ikke konstateret øget dødelighed af denne årsag.

Der er gennemført omfattende tiltag for at bekæmpe smittespredning mellem opdrætsvirksomheder. Vinnumaráðið, Landsstyrområdet for erhvervsanliggender, har med bekendtgørelser indført en række bestemmelser angående drift af opdrætsanlæg og forholdsregler i tilfælde af sygdom. Disse foranstaltninger, der blandt andet omfatter braklægnings-

årgangssadskillelse og øget overvågning, anses som vigtige forudsætninger for den fremtidige udvikling af opdrætserhvervet.

Foranstaltningerne har virket, og opdrætserhvervet er nu inde i en god udvikling. Blandt andet er dødeligheden af udsatte smolt meget lav og foderudnyttelsen er god. Sammenholdt med, at reorganiseringen af virksomhederne efter den seneste krise er ved at komme på plads, giver det anledning til en vis optimisme for erhvervets fremtid, men det afhænger også stærkt af de biologiske vilkår.

### **Offentligt tilsyn fiskeindustri- og fødevarerområdet**

Offentligt tilsyn inden for områderne fødevarer og lakseopdræt, bliver forestået af Heilsufrøðiliga Starvsstovan (Fødevarer- og veterinærstyrelsen). Opgaverne omfatter bl.a. autorisation af fiskefartøjer og fiskeindustriens virksomheder, samt tilsyn med den hygiejniske standard sammesteds. Heilsufrøðiliga Starvsstovan har fra 1. januar 2010 haft ansvaret for opdrætsloven.

Heilsufrøðiliga Starvsstovan ([www.hfs.fo](http://www.hfs.fo)) er en styrelse under Vinnumálaráðið (Landsstyreområdet for erhvervsanliggender), idet lov om levnedsmidler og dyresygdomme hører til dette landsstyreområde.

Formålet med Heilsufrøðiliga Starvsstovan er at foretage lovmæssigt tilsyn og laboratorievirksomhed inden for fagområderne: fødevarer og veterinære forhold samt at forske og udvikle inden for disse fagområder.

Heilsufrøðiliga Starvsstovan er offentligt referencelaboratorium inden for de fagområder, styrelsen dækker. Laboratoriet omfatter et kemisk-, mikrobiologisk-, og fiskepatologisk laboratorium. Laboratorierne er akkrediteret af DANAK, iht. EN 17025, se [www.danak.dk](http://www.danak.dk), under autorisation nr.: 303.

Inden for fødevarer- og veterinærområdet, er godkendelses- og tilsynsarbejdet i stor udstrækning reguleret af landstrets handelsaftale med EU.

Opgaverne, Heilsufrøðiliga Starvsstovan løser for landstret, er bl.a.:

- Autorisation og tilsyn med virksomheder, der producerer fiskeprodukter, der eksporteres bl.a. til EU (ca. 70 autorisationer), samt af autorisation/godkendelse og tilsyn med fødevareraktiviteter med tilknytning til hjemmemarkedet (ca. 370 autorisationer/godkendelser)
- Veterinært tilsyn inden for lakseopdrætserhvervet, herunder transporttilladelser.
- Kontrol med veterinære restriktioner i lakseopdrætserhvervet
- Godkendelser og tilsyn med desinfektionsanlæg for afløbsvand fra virksomheder med tilknytning til lakseopdrætsindustrien
- Autorisation og tilsyn med fabriksfartøjer og fiskeskibe over 20 BRT

- Autorisation og tilsyn med fiskefodervirksomheder, samt non-food/non-feed virksomheder
- Laboratorievirksomhed både for styrelsens eget tilsyn, samt for industri og kommuner
- Tilsyn med import og eksport af fødevarer, herunder drift af tre grænsekontrolstationer for import af fiskeriprodukter fra tredjelande (Border Inspection Post)
- Kontrol med import af levende dyr og kontrol med flytning af varmblodige dyr på Færøerne
- Projektvirksomhed inden for de fagområder styrelsen dækker
- Overvågning med medicinering af opdrætsfisk

En oversigt over godkendte virksomheder findes på styrelsens hjemmeside, [www.hfs.fo](http://www.hfs.fo).

Styrelsens nettobevilling for 2014 er 14,8 mio. kr., og antallet af årsværk ca. 26.

#### **4.5 Grindefangst m.v.**

Fangst af søfugle har i dag kun en marginal erhvervsmæssig betydning for enkelte bygdesamfund. På grund af tilbagegangen i bestandene af visse arter (lomvier, søpapegøjer m.v.), er der ved lov fastsat begrænsninger for fangsten af de pågældende arter.

Derimod har fangsten af grindehvaler og andre småhvaler en vis økonomisk betydning.

Grindefangsten er i nyere tid blevet udsat for stærk kritik af forskellige miljøorganisationer, der har anført, dels at bestanden trues af færingeres hvalfangst, dels at de anvendte jagtmøder er præget af brutalitet. Denne kritik, der fra tid til anden har medført problemer for de færøske eksporterhverv, er imidlertid præget af manglende kendskab til de faktiske forhold. Grindehvalen har gennem år været genstand for særdeles grundige videnskabelige undersøgelser, og det er ved disse fastslået, at den nordatlantiske bestand udgør ca. 800.000 hvaler. Det er ud af denne bestand, den færøske grindefangst tages.

Den færøske grindestatistik er formentlig verdens ældste jagtstatistik, der kan føres tilbage til i hvert fald 1584, og den er ubrudt siden 1709. Den viser, at jagttrykket ligger betydeligt under det af den internationale hvalfangstkommission (IWC) krævede maksimale jagttryk på to pct., idet det færøske jagttryk udgør i gennemsnit 0,1 pct. med en variation fra 0,0 til 0,6 pct. Det er derved dokumenteret, at den færøske grindefangst på ingen måde truer bestanden, men at det er en marin ressource, Færøerne kan høste af uden at true arten.

I 2014 blev der fanget og dræbt 48 hvaler fordelt på 2 grindeflokke, hvilket regnes som et år med meget få grindedræb. I 2013 blev der fanget og dræbt 1.104 hvaler fordelt på 11 grindeflokke. Tallene for fangede hvaler varierer meget fra år til år. I 2012 var antallet fangede grindehvaler 713 fordelt på 12 flokke. I 2011 726 hvaler fordelt på 9 flokke. I 2010 1.107 hvaler fordelt på 14 flokke. I 2009 310 hvaler fordelt på 3 flokke.

For så vidt angår selve fangsten, er metoderne og redskaberne nu udviklet således, at både fangst og den efterfølgende slagtning ikke påfører hvalerne unødige lidelser. Fangsten foregår efter gammel skik ved at flokke af grindehvaler, der observeres i farvandene tæt ved øerne, med småbåde drives ind mod stranden, hvor de aflives.

Man har på Færøerne gennem de senere år taget en række initiativer til dyreværns-mæssige forbedringer af indfangning og aflivning af hvaler. Således skal fangstpladsen være godkendt. I øjeblikket er der 20 godkendte lokaliteter og to lokaliteter med en foreløbig godkendelse. Hvalspydet og hvalharpunen er afskaffet og figurerer ikke længere som tilladte redskaber.

Kød og spæk fordeles efter traditionelle fordelingsregler blandt deltagerne og andre indbyggere i området og går således kun rent undtagelsesvis ud i nogen omsætning. Grindekødet var i tidligere tid af helt afgørende betydning for befolkningens proteinforsyning. Det gælder fortsat i dag, at grindekødet, som en gratis ressource dækker gennemsnitligt en fjerdedel af kødforsyningen, hvorfor det fortsat er af stor betydning i et område der, som det færøske, ikke er storproducent af grønsager. Fordelingen af fangsten følger ganske bestemte retningslinjer, der indeholder tydelige elementer af et socialt forsørgelsessystem.

Landslægen har siden 1998 anmodet færingerne om at være tilbageholdende med spising af grind, da man har konstateret ophobning af bl.a. kviksølv i hvalerne. I november 2008 kom landslægen med en indstilling om, at grind ikke var egnet til menneskeføde med baggrund i de høje koncentrationer af tungmetaller i kødet. Den færøske Levnedsmiddel- og veterinærstyrelse har dog i 2011 udarbejdet en ny anbefaling, hvor de råder til, at voksne mennesker højst spiser ét måltid grindekød og spæk om måneden. Endvidere lyder anbefalingen, at kvinder skal holde sig fra at spise spæk så længe de er i den fødedygtige alder.

## 4.6 Landbrug

Landbruget var indtil slutningen af det 19. århundrede Færøernes hovederhverv, men den økonomiske og erhvervs-mæssige udvikling i landet har medført, at landbruget i dag kun bidrager med skønmæssigt 1,0 pct. til Færøernes samlede bruttofaktoriindkomst.

### Produktionen af landbrugsvarer

Ud fra et ønske om en større selvforsyningsgrad ydes offentlig støtte til landbruget og tilskud til visse af erhvervets produkter, bl.a. mælkeproduktion.

Mælkeproduktionen på Færøerne dækker hele forbruget af konsummælk og størstedelen af forbruget af surmælksprodukter. Siden 1986 er den indvejede mælk steget fra 4,5 mio. liter til omkring 7 mio. liter om året i nyere tid. I 2014 blev der indvejet 7,0 mio. liter mælk.

Produktiviteten i mælkeproduktionen er steget, idet udbyttet pr. ko er forøget betydeligt de seneste 20 år. For at kontrollere mælkeproduktionen indførtes fra den 1. januar 1993 kvoter på mælkeproduktionen. I mejeriet MBM var der i slutningen af 2014 1.077 køer på de 26 færøske kvægbrug. Gennemsnitskvægbruget er 32 køer, og der er 11 gårde, der har over 30 køer.

Det samlede fårehold med græsningsrettigheder i udmarken er på ca. 70.000 stk. med en produktion af fårekød på ca. 700 tons årligt. Dertil kommer en produktion på skønsmæssigt 225 tons fra får, der ikke har græsningsrettigheder i udmarken. Tilsammen svarer det til ca. halvdelen af det samlede forbrug af fårekød. Den årlige produktion af oksekød, der får offentligt tilskud, er på 46 tons. Den overvejende del af kødforbruget må således importeres. Produktionen af kartofler udgør 20 procent af forbruget. Der findes en mindre produktion af andre gartneriprodukter, men hovedparten af disse landbrugsprodukter må ligeledes importeres.

Landbrugsinvesteringer finansieres i stort omfang af Búnaðargrunnurin (Landbrugsfonden).

Búnaðarstovan (Landbrugsstyrelsen) administrerer landsjorden. Ifølge Lagtingslov nr. 45 fra 15. maj 2007 om landsjord er selve jorden i offentlig eje, medens selve driften påhviler fæsteren. Fæstere kan købe beboelsesejendomme ud af fæstet ved at betale for parcellen under bygningen. Dette er i erkendelse af, at det er fæsteren selv eller dennes familie, der oprindeligt har bekostet bebyggelsen. Fæsteren kan endvidere købe driftsbygninger fra fæstet, hvor det måtte være ønskeligt, men disse får da tinglyst servitut om at de er knyttet til fæstet. Selve fæstebrevet (lejekontrakten) er frit omsættelig. Hvor det førhen var Búnaðarstovan, der udpegede en efterkommende fæster, er det i dag således, at fæsteren selv finder sin efterkommer. Búnaðarstovans rolle i den sammenhæng, er at godkende den nye fæster ud fra to objektive kriterier: Bopæl og kvalifikationer. Bopælen skal være på samme ø som fæstet, og kvalifikationskravet er 3 dages eller ½ års landbrugskursus alt afhængig af fæstets størrelse.

### **Offentlig støtte**

Landbruget på Færøerne er blevet støttet gennem offentlige tilskud. Der er således udbetalt 15,2 mio. kr. i støtte til landbruget i 2014. I 2013 blev der udbetalt 19,2 mio. kr. og i 2012 11,0 mio. kr. Búnaðarstovan administrerer støtten.

Der ydes bl.a. støtte til produktion af oksekød, stråfoder, nydyrkning, fårekød, færøske husdyr, vikarordninger for landmænd og ikke mindst til mælkeproduktion. I 2014 blev der givet støtte for 7,3 mio. kr. til mælkeproduktion.

### **Offentligt tilsyn m.v. - fødevarer, miljø og lakseopdræt**

Landsdyrlægen, der er rådgiver for landsstyret og andre myndigheder med hensyn til veterinære spørgsmål, fører tilsyn med overholdelsen af gældende veterinære bestemmelser og

iværksætter forholdsregler med henblik på forebyggelse og bekæmpelse af sygdomme hos husdyr og arbejder med at registrere forekomsten af husdyrsygdomme på Færøerne.

Offentligt tilsyn inden for områderne fødevarer og lakseopdræt, bliver forestået af Heilsufrøðiliga Starvsstovan (Fødevarer- og Veterinærstyrelsen).

Formålet med Heilsufrøðiliga Starvsstovan er at foretage lovmæssigt tilsyn og laboratorievirksomhed inden for fagområderne: fødevarer, miljø og veterinære forhold samt at forske og udvikle inden for disse fagområder.

#### 4.7 Olieeftersforskning

Efter at der først i 1990'erne blev konstateret en række olieforekomster i de britiske farvande tæt ved den færøske grænse, har der været en begrundet formodning om olieforekomster på færøsk territorium. Bl.a. som følge af, at grænseforholdene mellem Storbritannien og Danmark/Færøerne var uafklarede, før end en aftale om territorialgrænsen blev indgået i maj 1999, var indsatsen for udvinding af olie til og med 1999 koncentreret om forundersøgelser (undersøgelser af den geologiske struktur, samt indsamling af seismisk data og gravimetriske målinger m.v.) og oprettelse af en offentlig olieadministration.

Forundersøgelserne koncentrerede sig overvejende om farvandet sydøst for Færøerne (mellem Færøerne og Shetlandsøerne). Dette skyldtes for det første, at briterne havde fundet store forekomster af olie tæt på Shetlandsøerne, og for det andet, at der i området nærmest det britiske område ikke forefindes basaltlag i samme omfang, der vanskeliggør og fordyrer både seismologiske undersøgelser og eventuelle senere borer.

Lagtinget vedtog i marts 1998 en kulbrintelov, der som væsentligste formål har at regulere olieeftersforskning og olieudvinding på færøsk territorium. Loven omfatter endvidere bestemmelser om, at bl.a. transport til og fra boreplatforme skal foregå via Færøerne.

Det fiskale regime kom på plads i løbet af 1999 og 2000. Beskatningsprocenten for indkomster i forbindelse med *udvinding* af olie er 27 pct. (den normale kulbrinteskate), hvorimod den almindelige aktieselskabsskattesats blev sænket fra 27 pct. til 20 pct. med virkning fra 2000 og yderligere til 18 pct. fra 2006. Der er desuden indført en produktionsafgift (*royalty*) på 2 pct. Herudover er der indført en *særskat* af den såkaldte "rate of return"-type, hvor beskatningsgrundlaget er feltbaseret. Det er en skat, der inddrager en andel af den gevinst, der er tilbage, efter at selskabet først har fået forrentet sine direkte udgifter til efterforskning, drift og anlæg (bortset fra renter) med en rentesats, der afspejler et acceptabelt selskabskrav til forrentning, inkl. en risikopræmie. Gevinst herudover forudsættes selskabet at dele med det offentlige i form af en særskat. Den færøske særskat er progressiv med tre skalatrin. Den marginale beskatning af olieudvinding vil højst blive ca. 57 pct. inkl. særskat. Hvis der ikke skal erlægges særskat, vil marginalsattesatsen blive ca. 28,5 pct.

## 1. udbudsrunde

Et vigtig skridt i retning af udvinding af olie fra den færøske undergrund var loven om 1. udbudsrunde, der blev vedtaget af Lagtinget den 4. februar 2000. Loven fastlagde udbudsarealet og betingelserne for 1. udbudsrunde.

1. udbudsrunde blev åbnet den 17. februar 2000 med ansøgningsfrist den 17. maj 2000. Det udbudte område dækkede 14.000 km<sup>2</sup> og ligger i et område syd og øst for Færøerne.

Ved ansøgningsfristens udløb den 17. maj 2000 var der indkommet 22 ansøgninger fra otte sammenslutninger repræsenterende 17 selskaber. Ansøgningerne dækkede ca. halvdelen af det udbudte område, og som forventet var det især det såkaldte "guldhjørne", der ligger sydøst for Færøerne op mod landsokkelgrænsen mellem Færøerne og Shetlandsøerne, som havde selskabernes store interesse. Dette område har ikke generende basaltflader, og der er konstateret store oliefund på den britiske side af grænsen.

Resultatet af 1. udbudsrunde blev, at 13 olieselskaber, der indgik et samarbejde i 5 sammenslutninger, fik syv efterforskningslicenser. Licenserne blev givet for henholdsvis seks og ni år, og tilsammen dækkede de et område på 4.214 km<sup>2</sup>, svarende til ca. 1/3 af det udbudte område. Ved de seksårige licenser var der tale om, at selskaberne eller sammenslutningerne forpligtede sig til at gennemføre i alt minimum otte prøveboringer inden for de seks år, hvorimod de niårige licenser indebar, at selskaberne eller sammenslutningerne fik op til tre år til at lave forundersøgelser, inden de skulle beslutte, om de ville gennemføre prøveboringer.

Hovedkriterierne for tildeling af licenser var det geologiske arbejde, som selskaberne ville påtage sig at udføre, herunder arbejder med hensyn til at udforske fremtidige efterforskningsmuligheder, samt finansiering af erhvervsmæssige kompetenceløft på forskellige plan. De færøske myndigheder besluttede, at færøsk erhvervsliv skulle have mulighed for at deltage i aktiviteterne, men det skulle være på konkurrencemæssige betingelser.

Investeringerne i den første runde vurderedes at udgøre godt 1,5 mia. kr., hvoraf olieselskaberne ydede 85 mio. kr. i licensperioden til uddannelse og oplæring med sigte på at fremme færøsk erhvervslivs generelle kompetence.

Olieselskaberne forpligtede sig endvidere til at anvende ca. 40 mio. kr. til "Sindri", et fællesprojekt med bl.a. geologiske undersøgelser af det samlede færøske område, som kan få betydning for en eventuel fremtidig olieefterforskning ved Færøerne. Projektet skal i vid udstrækning hjælpe til at få et klarere helhedsbillede af de geologiske forhold ved Færøerne og bidrage til at finde løsninger på problemerne med basaltlagene ved olieefterforskning omkring Færøerne. Basaltlagene absorberer de seismiske energier, hvilket gør det svært at kortlægge undergrunden.

Den første prøveboring blev gennemført i licens 003 af Statoil-sammenslutningen, den anden prøveboring i licens 004 af BP og Shell. De to prøveboringer blev stoppet i september 2001. Brøndene viste sig at indeholde kulbrinter, men ikke i så store mængder, at udnyttelse vil være rentabel.

Den tredje prøveboring blev gennemført af The Faroes Partnership-sammenslutningen bestående af operatøren Amerada Hess, DONG og Atlantic Petroleum i licens 001. Prøveboringen blev afsluttet den 16. november 2001 med et fund i en dybde af 4.246 meter under havoverfladen. De foreløbige resultater af boringen viste, at fundet indeholder olie og gas, men det er endnu for tidligt at sige noget præcist om fundets størrelse. Boringen blev evalueret, og en endelig rapport med resultatet og planer for eventuel testproduktion afleveret til olieadministrationen i august 2002. Yderligere efterforskningsboringer de kommende år vil kunne bidrage til en vurdering af, om der er olie og gas nok i området til, at det kan betale sig at udnytte det. Dong fik tildelt en licens den 25. juni 2013, som omfatter den oprindelige licens 001 område, og er i øjeblikket ved at se på potentialet.

Det oprindelige mål for The Faroes Partnerships boring i licens 001 var 3.800 meter. Det var derfor overraskende, og ikke i overensstemmelse med de geologiske forundersøgelser, at fundet blev konstateret på mere end 4.200 meters dybde. Det overraskende fund og resultatet af de to andre efterforskningsboringer viser, at de geologiske forhold i området ikke er som forventet. Olieselskaberne har på den baggrund revurderet de geologiske data og modeller for området. ENI-sammenslutningen fik, på baggrund af de nye oplysninger om de geologiske forhold, tilladelse til at udsætte den i sommeren 2002 planlagte efterforskningsboring i licens 002 til juni 2003. Denne efterforskningsboring, den fjerde i rækken, blev afsluttet i august 2003, uden at brønden viste tegn på olie eller gas.

Resultaterne hidtil har nok ikke indfriet selskabernes forventninger. De geologiske modeller, der lå til grund for boringerne, viste sig ikke helt at holde stik. Selskaberne havde i stor udstrækning ekstrapoleret de geologiske forhold fra britisk sokkel, hvilket viste sig uholdbart. Boringerne har dog givet vigtige oplysninger om undergrunden, bl.a. at der findes et aktivt kulbrintesystem.

Der resterede herefter fire prøveboringer, som ifølge licensbetingelserne skulle være afsluttet inden august 2006. Da områderne, hvor prøveboringerne skulle være gennemført, ikke længere var så interessante ud fra den viden, man havde om allerede gennemførte prøveboringer, fik selskaberne tilladelse til at flytte boringerne længere ind mod Færøerne og dermed ind til basaltdækkede områder. Formålet var fortsat først og fremmest at finde kulbrinteforekomster, men samtidig ville man få ny viden om de geologiske forhold under basaltlagene til gavn for den fremtidige efterforskning ved Færøerne.

Den første prøveboring, hvor boreforpligtelserne fra to seksårige licenser blev slået sammen og flyttet til et nyt område med en niårig licens, påbegyndtes medio juli 2006 med Statoil som operatør for en sammenslutning af 8 selskaber. Prøveboringen blev afsluttet i



oktober 2006 i en dybde af 4.201 meter. Man stødte ikke på kulbrinter, men boringen viste spor af gas. Prøveboringen viste overraskende, at basaltlaget ikke er så stor en boreteknisk udfordring som forventet og har derudover givet væsentlig viden om basaltlagets tykkelse og de geologiske forhold i området, der kan være væsentlige for fremtidig olieefterforskning i området.

BP, Shell, Anadarko, Faroe Petroleum og STX gennemførte en prøveboring i vinteren 2007/08 i et område med et tykt lag basalt. Samtidig blev BP og Shell fritaget for boreforpligtelsen i en seksårig licens. Boringen blev foretaget i et område, hvor vanddybden er 742 m., og brønden blev boret ned til 3.351 m. fra havoverfladen. Operationen blev forsinket af tekniske vanskeligheder og dårlige vejrforhold. De geologiske forhold var heller ikke som forventet. Boringen nåede ikke ned til de mulige olie bærende formationer. Dette resulterede i, at brønden blev midlertidigt forladt, og der er således åbnet op for muligheden for på et senere tidspunkt at genoptage boringen og fortsætte længere ned.

Den syvende boring på færøsk sokkel, hvor ENI var operatør med Cicco, Dana Petroleum, Faroe Petroleum, First Oil Expro og OMV som partnere, blev boret i 2010. Der blev fundet hydrokarboner i tynde sandlag, men efter yderligere undersøgelser blev licensområdet tilbageleveret til myndighederne.

## **2. udbudsrunde**

For at udvide og fastholde efterforskningen ved Færøerne vedtog Lagtinget i maj måned 2004 at gennemføre 2. udbudsrunde. Udbudsrunderen blev åbnet 17. august 2004 med ansøgningsfrist 17. november 2004.

Oplægget fra færøske myndigheders side til 2. udbudsrunde var overvejende det samme som i første runde. Det var primært de geologiske forpligtelser, og sekundært tilbuddene om at løse efterforskningsudfordringer og fremme af kompetence i færøsk erhvervsliv, ansøgerne ville blive vurderet på. Andre betingelser var ligeledes stort set uændret i forhold til første runde. De fiskale betingelser forblev uændret.

Det udbudte område dækkede 19.000 km<sup>2</sup> og ligger primært i et område syd og øst for Færøerne op til britisk sokkelområde. Ved ansøgningsfristens udløb den 17. november 2004 var der indkommet ni ansøgninger fra fem sammenslutninger, repræsenterende otte selskaber.

Resultatet af 2. udbudsrunde blev, at otte olieselskaber i fem sammenslutninger, fik syv efterforskningslicenser. Licenssammensætningen for 2. udbudsrunde var følgende:

Licens 008: Chevron (40 pct.), Statoil (30 pct.), DONG (20 pct.) og OMV (10 pct.)

Licens 009: Statoil (50 pct.), Shell (20 pct.), DONG (20 pct.) og Føroya Kolvetni (10 pct.)

Licens 010: Statoil (100 pct.)

Licens 011: Statoil (100 pct.)

Licens 012: Føroya Kolvetni (100 pct.)

Licens 013: Geysir Petroleum (60 pct.) og Atlantic Petroleum (40 pct.)

Licens 014: Geysir Petroleum (60 pct.) og Atlantic Petroleum (40 pct.)

Selskaberne Chevron, Geysir Petroleum og OMV var nye selskaber på den færøske land-sokkel.

Licenserne, der blev givet, løb over perioder fra tre til otte år, som igen var delt op i kortere faser af en til fem års varighed, hvor der var lagt et fast arbejdsprogram for første fase. Der blev ikke aftalt nogen prøveboringer i denne første fase. Arbejdsprogrammerne omfattede seismiske og andre undersøgelser, foruden behandling og tolkning af indsamlede data, der har til formål at øge kendskabet til området, så man eventuelt senere kan gå videre med prøveboringer.

Hvis selskaberne ønskede at fortsætte til anden fase, forpligtede de sig samtidig til at gennemføre et arbejdsprogram for denne fase. To af licenserne indeholdt bestemmelser om, at der skulle foretages prøveboringer i den anden fase. Hvis selskaberne ikke ønskede at fortsætte med anden fase, gik licensen tilbage til myndighederne.

I forbindelse med 2. udbudsrunde forpligtede selskaberne sig til at afsætte 10,6 mio. kr. til undersøgelse af projekter af betydning for fremtidig olieeftersforskning ved Færøerne og andre 13,7 mio. kr. til fremme af erhvervsmæssig kompetence.

### **3. udbudsrunde**

Lagtinget vedtog den 8. maj 2008 lov om 3. udbudsrunde til efterforskning og indvinding af olie og gas ved Færøerne. Loven fastsætter arealer og vilkår for udbudsrunderne.

Arealet, der blev budt ud i 3. udbudsrunde, er et sammenhængende område på 38.405 km<sup>2</sup> øst, syd og sydvest for Færøerne.

Resultatet af 3. udbudsrunde blev, at fem selskaber fik tildelt tre licenser:

Licens 015: Geysir Petroleum hf (100 pct.)

Licens 016: Statoil Færøylene (50 pct.), Dong Føroyar (30 pct.), Føroya Kolvetni (10 pct.) og Atlantic Petroleum (10 pct.)

Licens 017: Føroya Kolvetni (100 pct.)

De tildelte licenser i 3. runde udgør et område på 6.505 km<sup>2</sup>.

Licenserne løb over perioder fra 3 til 6 år, der - ligesom i anden udbudsrunde - er delt op i kortere varighed. Arbejdsprogrammerne omfatter seismiske og andre undersøgelser samt behandling og fortolkning af forskellige data.

De tildelte områder er teknisk udfordrende, da kendskabet til jordlagene under basalten er begrænset, men senere års tekniske fremskridt vedrørende geologiske undersøgelser i områder med basaltflader, har reduceret problemerne. Ifølge bemærkningerne til lovforslaget var interessen for olieeftersforskning omkring den Nordatlantiske højderyg, og især i Færø-Shetlandskanalen, stigende. Det skyldes dels den teknologiske udvikling, men også at der erfarer gjort nye interessante fund på britisk område tæt op til færøsk område.

### **Nyere aktivitet**

Til trods for den generelt stigende interesse i området, er efterforskningsaktiviteten i den færøske del faldende, målt på antal licenser. April 2015 er der således tre aktive licenser med i alt fire selskaber.

I sommeren 2012 blev en efterforskningsbrønd påbegyndt i licens 006, i hvilken der også blev foretaget en boring i 2006. Operatørselskabet erklærede, at man ville bestræbe sig på at nå de lag, der ligger under basaltlagene. Formålet med boringen var naturligvis primært at finde olie eller gas, men også at opnå nye informationer. Som nævnt andre steder, er det vanskeligt at tilvejebringe informationer om lagene under basaltlagene ved hjælp af seismiske data. En boring, der kan nå disse lag, kan derfor potentielt give nyttige informationer. Idet man kom ind i vinterperioden med forventede dårlige vejrforhold, blev boringen afbrudt, før den var færdig. Boringen blev genoptaget foråret 2014, uden at det resulterede i kommercielt fund.

I tillæg til brønden i licens 006, blev der 2014 boret en brønd i licens 008, der ligger ud mod den britiske grænse. På britisk side, blev der i 2004 gjort et fund, som der dog endnu ikke er taget endelig beslutning om at udbygge til produktion. Heller ikke denne brønd resulterede i kommercielt fund.

Aktiviteten på færøsk sokkel forventes i de nærmeste år at være mindre end i de foregående år. Dette kan skyldes flere forhold. Den manglende succes i forhold til kommercielle fund er sandsynligvis en årsag. Desuden indtræffer dette samtidig med, at oliebranchen generelt har fokuseret på en reduktion af udgifterne, hvilket er yderligere forstærket af det betydelige fald i olieprisen, der reducerer oliebranchens likvide midler betydeligt.

Færøske myndigheder har på baggrund af den reducerede interesse fra oliebranchen for det færøske område igangsat et projekt, der skal tiltrække større efterforskningsaktivitet igen. Projektet omfatter bl.a. geologisk arbejde, der skal synliggøre efterforskningspotentialet.

I 2010 blev der indført en ændring i kulbrinteloven. Indtil ændringen blev lavet kunne landsstyremanden alene udstede nye licenser, hvis der forudgående var afholdt en udbudsrunde. Efter lovændringen i 2010 er det muligt at indlevere ansøgning om licens uden forudgående udbudsrunde. Der er hidtil udstedt to licenser under denne ordning. Begge licenserne er udstedt til DONG Energy og dækker bl.a. over området i det sydøstlige hjørne

af den færøske sokkel, hvor der i 2001 blev gjort et fund, som nævnt ovenfor i afsnittet om 1. udbudsrunde.

### **Færøske olieselskaber**

Det ene færøske olieselskab, Atlantic Petroleum, er et efterforsknings- og produktionsselskab med fokus på Nordvesteuropa og offshore olie- og gas interesser i England, Norge, Færøerne, Irland og Holland. Hovedkontoret er beliggende i Torshavn på Færøerne, og selskabet har datterselskaber og tekniske kontorer i London og Bergen og ca. 30 fuldtidsansatte medarbejdere.

Virksomheden har oplevet en større nedgang efter den økonomiske krise i 2008, men har siden da taget vigtige skridt til at opbygge et godt fundament for fremtidig vækst. Det første store skridt var at begynde produktionen af olie på Chestnut feltet på Britiske sokkel i 2008, efterfulgt af olie og gas produktion fra Ettrick og Blackbird felterne i 2009 og 2011, ligeledes på Britisk sokkel. Selskabet blev listed på NASDAQ OMX Island i 2005, og fik en sekundær-listing i 2006 på Københavns fondsbørs. I december, 2013 offentliggjorde selskabet en dobbelt-notering på Oslo Børs og havde samtidig en kapitalrejsning og en afnotering fra NASDAQ OMX Iceland således at Københavns fondsbørs blev selskabets primære listing. Den vigtigste årsag til kapitalrejsningen og Børs noteringen er selskabets ambition om at fremskynde væksten ved at gå efter aktuelle købsmuligheder og andre efterforskningsmuligheder, særligt på den Norske Kontinental sokkel.

Selskabet havde i 2007 en aktiekurs på 2.433 kr. per aktie, men har siden 2009 for det meste ligget under 200 kr. pr. aktie. I øjeblikket er markedsværdien ca. 360 mio. kr.

Selskabet har i alt 45 licenser dækkende over 125 blokke/del blokke; et felt er under udvikling, der forventes at producere olie fra 2016, to er yderligere potentielle udviklingsprojekter og så har de et større antal af efterforskningsprospekter. Selskabet har indgået partnerskab med 30 internationale olieselskaber.

Det andet færøske olieselskab, Faroe Petroleum, som er noteret på AIM børsen i London i 2003 og har op imod 50 efterforsknings- og produktionslicenser fordelt på Færøerne, Storbritannien, Norge og Holland, har nu kontorer i Aberdeen (hovedkontor), Stavanger London og Torshavn. Selv om selskabet er baseret i Aberdeen, har selskabet en stærk færøsk profil, idet selskabet oprindeligt blev stiftet på Færøerne som Føroya Kolvetni P/F i forbindelse med den første færøske udbudsrunde. Selskabet har mange færøske aktionærer og en del af selskabets ledelse er færinger. Den 22. juni 2007 startede selskabet for første gang produktion siden sin oprettelse for ni år siden. Det skete i Minke Main-gasfeltet i den sydlige del af Nordsøen tæt på grænsen mellem Holland og Storbritannien. Indtægter herfra er anvendt til finansiering af aktiviteter i Storbritannien, Norge, Nordsøen og ved Færøerne. Selskabets aktier handles i slutningen af maj 2012 på den britiske børs til ca. 1,50 pund. Selskabet producerer omkring 10.100 tønder olie om dagen fra 8 felter på britisk-, norsk- og hollandsk sokkel. Selskabet har for nyligt fået tildelt efterforsknings licenser i

Barentshavet. Faroe Petroleum etablerede aktieselskabet ASB, Runavík, som er den eneste supplybase på Færøerne, og som har serviceret alle de brønde, som er boret på Færøerne.

### **Afledte aktiviteter**

Udover de geologiske resultater har aktiviteten hidtil også haft afsmittende effekt på det færøske samfund. Interessen fra det færøske erhvervsliv for at få del i aktiviteten medførte, at flere virksomheder blev ISO-certificerede eller fik anden certificering, samt diverse kompetenceløft, finansieret af olieselskaberne, som en del af forpligtelserne for at få licens.

Også rent økonomisk har aktiviteten haft en vis betydning. Kulbrinteefterforskningsloven fastsætter, at al transport til og fra felterne skal gå via færøsk havn eller lufthavn. Det medfører naturligt en konkurrencefordel for færøske virksomheder. Der har også været en vis skatteindtægt i forbindelse med olieaktiviteten. I perioden 2000-2013 har den færøske landskasse haft direkte indtægter fra skat fra udenlandske selskaber og personer, arealafgifter m.m. på ca. 300 mio. kr.

Der er i dag mange færinger, som arbejder hos internationale olieselskaber indenfor økonomi/finans, geologi og som ingeniørfaget. Yderligere har der udviklet sig en pendler trafik med et stort tal færinger som sejler med udenlandske supply-skibe, men bor på Færøerne.

En anden afsmittende effekt har været, at en del virksomheder har fået tildelt servicekontrakter i udlandet. Der er således f. eks. etableret to offshore-rederier, der har gjort betydelige investeringer, og oprettet et betydeligt antal lokale arbejdspladser.

## **4.8 Finansieringsvirksomhed**

### **Penge- og valutaforhold**

Penge- og valutaforhold er fællesanliggender. Området reguleres af retsfor skrifter fastsat af rigshmyndighederne, herunder Danmarks Nationalbank.

Færøerne udgør en del af det danske valutaområde. Møntenheden er 1 króna og værdiforholdet til danske sedler er 1:1. De færøske sedler ombyttes i Danmark vederlagsfrit til danske sedler af Nationalbanken. Ifølge loven fra 1949 om pengesedler m.v. på Færøerne har Færøerne egne pengesedler. Sedlerne, der er det eneste lovlige betalingsmiddel på Færøerne, fremstilles af Danmarks Nationalbank med pålydende værdi 1.000 kr., 500 kr., 200 kr., 100 kr. og 50 kr. Danske sedler veksles ligeledes frit til færøske sedler på Færøerne. Mønterne på Færøerne er de samme som i det øvrige Danmark.

Det færøske pengevæsen henhørte tidligere under Statsministeriet, men blev i forbindelse med regeringsdannelsen i marts 1998 overflyttet til Økonomi- og Erhvervsministeriets ressortområde.

Danmarks Nationalbank administrerer valutabestemmelserne, men har i et vist omfang uddelegeret sin kompetence, for så vidt angår "valutaindlændinge" der er hjemmehørende på Færøerne til valutacentralen på Færøerne. Betalinger til eller fra udlandet skal som hovedregel ske gennem en autoriseret valutahandler. De færøske banker er autoriserede valutahandlere.

Færøerne modtager en andel af Danmarks Nationalbanks overskud, svarende til den færøske seddelcirkulations andel af den samlede seddelcirkulation i riget. Færøernes andel af Nationalbankens overskud i 2014 var 10,6 mio. kr., i 2013 var det 8,5 mio. kr. I 2012 var beløbet 10,1 mio. kr. Tilbage i 2008 udgjorde den færøske andel 20,5 mio. kr.

Seddelcirkulationen på Færøerne har de senere år ligget på samme niveau – ca. 360 mio. kr.

### **Penge- og kapitalmarkedet**

I kraft af valutaunionen og de tætte relationer mellem danske og færøske finansielle institutioner, udgør det færøske penge- og kapitalmarked et særligt delsystem inden for det samlede danske penge- og kapitalmarked. Der er i øvrigt ikke fastsat lovgivningsmæssige begrænsninger for færøske finansielle institutioner og den øvrige private sektors finansielle mellemværender med danske finansielle institutioner og markeder. Således understregede aftalen af 10. juni 1998 (kan ses som bilag 4.1 i Rigsombudsmandens Beretninger fra 1999-2003) mellem landsstyret og regeringen, at ansvaret for den førte økonomiske politik er landsstyrets, herunder ansvaret for de tidligere fælles dansk/færøske finansielle institutioner, som f.eks. Finansieringsfonden af 1992.

### **Pengeinstitutter m.v.**

Det nuværende grundlag for bank- og sparekassevirksomhed på Færøerne er anordning nr. 245 af 16. marts 2012 om ikrafttræden for Færøerne af lov om finansiell virksomhed. Til forskel fra den i Danmark gældende lovgivning om finansiell virksomhed omfatter lovgivningen på Færøerne ikke forsikringsvirksomhed, der er et færøsk særانliggende.

Der er 4 pengeinstitutter på Færøerne – BankNordik, Eik Banki, Nordoya Sparikassi og Suduroyar Sparikassi.

BankNordik er en fusion (i 1994) af Føroya Banki, der blev stiftet i 1906 og Sjóvinnubankin, der blev stiftet i 1932. Begge banker kom i svære vanskeligheder under krisen i første halvdel af 90'erne og måtte tilføres kapital af Finansieringsfonden af 1992, der var oprettet til formålet af det færøske landsstyre og den danske regering.

Finansieringsfonden blev eneaktionær i den fusionerede bank, Føroya Banki, som i 2010 tog navneforandring til BankNordik. I 2007 solgte fonden 66 pct. af bankens aktiekapital, der er noteret på fondsbørsen i København og i Reykjavík.

BankNordik har de senere år ekspanderet kraftigt i Danmark. I 2010 købte banken af Sparbank 12 filialer primært i Syd- og Østjylland og i maj 2011 købte banken dele af Amagerbanken, der tidligere på året var blevet overtaget af Finansiell Stabilitet.

Eik Banki er den tidligere Føroya Sparikassi der blev stiftet i 1832 under navnet Færø Amtss Sparekasse. De færøske sparekasser, der hidtil havde virket under sparekasseloven af 1937, fik i 1994 adgang til at udøve bankvirksomhed.

Føroya Sparikassi, der i 2002 blev omdannet til et aktieselskab, erhvervede i 2005 Kaupthing Bank A/S (senere Eik Bank Danmark) i København. Føroya Sparikassi, der i 2006 havde antaget navnet Eik Banki, blev i 2007 børsnoteret.

Store tab, navnlig i Danmark, førte i 2010 til, at Eik Banki under Bankpakke I måtte lade sig overtage af Finansiell Stabilitet. Datterbanken i København blev afviklet, medens bankvirksomheden på Færøerne blev placeret i et nyt selskab kapitaliseret af Finansiell Stabilitet, der i 2011 solgte 70 pct. af aktiekapitalen i Eik Banki til TF Holding – moderselskabet i en færøsk forsikringskoncern.

Norðoya Sparikassi, der er en garant sparekasse, er stiftet i 1919. Sparekassen, der har hovedkontor i Klaksvík, har de senere år tillige etableret sig på Østerø og i Tórshavn.

Suðuroyar Sparikassi, der er stiftet i 1943, blev i 2006 omdannet til et aktieselskab. Sparekassen, der har hovedkontor i Vágur, har en filial i Tórshavn.

I starten af 2009 indgik Suðuroyar Sparikassi en samarbejdsaftale med det færøske postvæsen om administration af den færøske postgiroordning.

### **Pengeinstitutternes resultater**

De færøske pengeinstitutter havde samlet set et underskud på 37 mio. kr. i 2014. Dette skyldes primært, at BankNordik nedskrev goodwill på 250 mio. kr. for aktiviteter i Danmark og Grønland. Justeres der for goodwill nedskrivningen, viser resultatet et overskud før skat på 288 mio. kr. Det er 40 mio. kr. mere end i 2013, hvor pengeinstitutternes samlede overskud udgjorde 248 mio. kr.

I 2012 udgjorde pengeinstitutternes samlede overskud 203 mio. kr. før skat og 160 mio. kr. efter skat. Samtlige færøske pengeinstitutter kom ud med et positivt resultat i 2013.

I 2010 havde pengeinstitutterne også samlet set et lille overskud, men ellers har det samlede resultat for de fire færøske pengeinstitutter siden 2008 givet et underskud på mellem knap 228 mio. kr. og knap 269 mio. kr. Underskuddet på 269 mio. kr. i 2011 stammer ho-

vedsageligt fra den reetablerede Eik Banki, som kom ud med et underskud på 286 mio. kr. i sit første regnskabsår, som varede 15 måneder.

**Tablet 4.4 Resultat af pengeinstitutternes virksomhed 2010 til 2014**

	2010	2011	2012	2013	2014
	----- 1.000. kr. -----				
Rente- og gebyrindt., netto .....	1.070.763	1.233.461	1.234.130	1.160.620	1.091.012
Omkostn., personale og adm. ...	-663.394	-879.830	-847.840	-736.190	-691.871
Nedskrivninger på udlån .....	-419.418	-537.620	-232.922	-219.084	-95.753
Resultat før skat.....	35.770	-268.950	203.651	248.147	37.681

BankNordik kom ud med et underskud på 99 mio. kr. i 2014 i forhold til 107 mio. kr. før skat i 2013. Justeres der for goodwill nedskrivningen for aktiviteter i Danmark og Grønland ville bankens resultat være et overskud før skat på 151 mio. kr. Dette regnes for en markant forbedring på trods af faldende netto renteindtægter. Forbedringen skyldes lavere administrative omkostninger og lavere nedskrivninger på udlån. Justeret for nedskrivning på goodwill er resultatet bedre end det, som banken oprindeligt havde forventet for 2014. Banken forventer i 2015 yderligere pres på rentemarginalen med svagt stigende udlånsbalance. Der bliver udbetalt et aktieudbytte på 20 mio. kr. til aktionærerne for 2014. For 2013 blev der udbetalt 15 mio. kr.

Eik Banki havde i 2014 et overskud på 123 mio. kr. før skat sammenlignet med et overskud før skat på 133 mio. kr. i 2014. Ifølge banken er dette et tilfredsstillende resultat, og skyldes det lidt lavere overskud i 2014 lavere rente på udlån på grund af den øgede konkurrence mellem pengeinstitutterne på Færøerne. For 2015 forventer banken et overskud på mellem 50-80 mio. kr. før skat. Der bliver udbetalt aktieudbytte på 60 mio. kr. til aktionærerne for 2014. Eik Banki har en solvens på 23,6 pct.

Sparekassen på Suderø, Suðuroyar Sparikassi, som er det mindste af pengeinstitutterne, kom ud af 2014 med et overskud på 2,3 mio. kr. før skat sammenlignet med et overskud på 2 mio. kr. i 2013. Sparekassen forventer at skulle bruge mange ressourcer på at implementere ny lovgivning i 2015, men forventer stigning i efterspørgslen efter lån i 2015 på baggrund af øget aktivitet de seneste måneder i 2014. Sparekassen er ligeledes som året inden bekymret for ”rentekrigen” mellem bankerne på Færøerne.

Norðoya Sparikassi havde i 2013 overskud for første gang efter nogle år med underskud. I 2014 blev det også til et overskud på 11,5 mio. kr. før skat sammenlignet med 5,5 mio. kr. før skat i 2013. Sparekassen henfører overskuddet til en bedre drift, kursreguleringer og mindre nedskrivning på udlån. For 2015 forventes et resultat der ligner resultatet i 2014.



**Tabel 4.5 Resultat for de enkelte pengeinstitutters virksomhed i 2014**

	Norðoya Sparikassi	Suðuroyar Sparikassi	Eik Banki	Bank Nordik P/F
	----- Mio. kr. -----			
Rente- og gebyrindtægter, netto ..	70.973	25.954	302.452	691.633
Omkostn., personale og adm. ....	-49.949	-21.007	-162.666	-458.249
Nedskrivninger på udlån .....	-10.879	-2.774	-28.915	-111.014
Resultat før skat.....	11.530	2.272	123.108	127.411

Kilde: Foreningen af Færøske Pengeinstitutter

### Pengeinstitutternes udlån

Tidligere var der stor forskel på bankernes og sparekassernes udlånssammensætning, idet sparekasserne hovedsageligt havde prioritetslån (fortrinsvis til boligbyggeri), byggelån samt andre private lån, mens bankerne derudover havde en omfattende lånevirkomhed til erhvervslivet og det offentlige. Der er i dag ikke nævneværdig forskel på bankernes og sparekassernes udlånssammensætning.

**Tabel 4.6 Pengeinstitutternes udlån m.v. 2010-2014**

	2010	2011	2012	2013	2014
	----- Mio. kr. -----				
Immaterielle aktiver .....	0,6	0,8	0,8	0,8	0,5
Udlån.....	18,9	18,8	18,1	17,3	17,6
Aktiver i alt .....	27,5	27,5	28,3	26,8	26,7
Indlån .....	17,6	21,5	21,6	20,4	21,2
Efterstillet kapital .....	1,0	0,9	0,7	0,6	0,5
Egenkapital.....	3,6	3,4	3,6	3,7	3,6

Kilde: Foreningen af Færøske Pengeinstitutter

Som det fremgår af *tabel 4.6* har udlånene været forholdsvis stabile i perioden 2010-2014. Dette selv om Eik Banki har reduceret deres udlån. Dette skyldes, at BankNordiks opkøb har opvejet Eik Banki's udlånsfald. Derudover skyldes den flade udlånsstruktur finansskrisens påvirkninger, hvor pengeinstitutterne har været meget tilbageholdende med at låne ud. Ligeledes har både erhverv og husholdninger været forsigtige med at låne penge.

Det seneste to til tre år har de fleste segmenter set et markant rentefald. Det billigste boliglån har gennemgået et rentefald på mere end 100 basispoints og rentemarginalen er blevet en udfordring for alle pengeinstitutterne, som mærker et tryk på indtægterne. Derfor står effektivisering af driften forrest på agendaen, og der fokuseres på langsigtet polstring af balancen i forhold til kommende højere kapitalkrav. Den lave rente er den faktor, som har haft størst indvirkning på brugerprisindekset i 2013 og delvis også i 2014.

Indlånene er steget kraftigt de seneste år, hvilket også skal ses i finanskrisens regi. Folk sparer op i dårlige tider. De skattelettelser, som blev gennemført fra 1. januar 2012, har også ført til større indlån og derudover nedbetaling af gæld.

Stabile udlån og højere indlån er et resultat af den generelle nedgearingsproces, hvor både virksomheder og husholdninger forsøger at forbedre deres balance – en trend, som den vestlige verden har set siden finanskrisen.

Som det fremgår af *tabel 4.7* er størrelserne på de enkelte pengeinstitutters udlån, indlån m.v. meget forskellige. For eksempel er Suðuroyar Sparikassi 20 gange mindre end BankNordik målt på arbejdende kapital (*arbejdende kapital består af indlån, udstedte obligationer, efterstillede kapitalindskud og egenkapital*). Mens Suðuroyar Sparikassi er et lokalt pengeinstitut fortrinsvis på Suderø, opererer BankNordik på et ret stort udenlandsk marked. Derfor henvises til årsrapporter for de enkelte pengeinstitutter for en nærmere redegørelse for det enkelte pengeinstituts virksomhed. Der kan konstateres, at samtlige pengeinstitutter har et ret stort indlånsoverskud.

**Tabel 4.7 De enkelte pengeinstitutters udlån m.v. ultimo 2014**

	Norðoya Sparikassi	Suðuroyar Sparikassi	Eik Banki	Bank Nordik P/F
	----- 1.000 kr. -----			
Immaterielle aktiver .....	0	0	155	520.672
Udlån .....	1.534.990	514.030	5.015.612	10.491.508
Aktiver i alt .....	2.024.504	849.086	7.614.484	16.197.909
Indlån .....	1.803.586	699.147	6.005.426	12.690.010
Efterstillet kapital .....	25.500	6.000	0	458.680
Arbejdende kapital .....	2.004.202	756.945	7.340.919	15.140.271
Egenkapital.....	175.116	51.798	1.335.493	1.991.581

Kilde: Foreningen af Færøske Pengeinstitutter

De fleste ejerboliger på Færøerne er stadig finansieret via banklån. Den laveste rente på et bankboliglån er i oktober 2015 nede på 3,10 pct. Andelen af bankkunder, der optager realkreditlån i danske realkreditinstitutter er stigende, selv om den nuværende lave bankboligrente opvejer denne tendens lidt, da renteforskellen mellem almindeligt boliglån og realkreditlån er faldende. Renterne på realkreditlånene følger priserne på det danske realkreditmarked, dog tager det færøske pengeinstitut en garantiprovision, idet de stiller garanti for lånet overfor realkreditinstitutterne. Denne provision betyder, at rentesatsen i praksis er ca. 1,75 pct. højere end på det danske realkreditmarked.

I februar 2014 kunne landsstyreområdet for finanser melde ud, at de i samarbejde med danske myndigheder var blevet enige om at få de større færøske pengeinstitutter med under SIFI kravene. Banksektoren på Færøerne er forståeligt ret koncentreret, og der følger relativt store konsekvenser for samfundet, hvis et færøsk pengeinstitut kommer i proble-

mer. Derfor har man valgt at identificere tre af pengeinstitutterne som SIFI kvalificerede. Der er tale om BankNordik, Eik Banki og Norðoya Sparikassi, som skal følge de direktiver, som følger af SIFI ordningen. SIFI-bankerne vil blive udpeget senest den 30. november 2015.

Færøske myndigheder har besluttet at hæve bankernes lønsumsafgift fra 10 pct. til 12 pct. I perioden 2009 til 2013 er afgiften dermed gået fra 5 pct. op til 10 pct. og til slut op på 12 pct. I Europa er der, ifølge bankernes egne oplysninger, kun Danmark, Færøerne og Frankrig, der har en lønsumsafgift, hvoraf Færøerne har den højeste procentsats. Dette er noget, som de færøske pengeinstitutter stiller sig kraftigt protesterende over for, da de samtidig står overfor øgede kapitalkrav.

De færøske bankers IT-system til bankforretningerne overgik i maj 2010 fra den færøske IT-virksomhed P/F Elektron til danske SDC.

### **Bankpakke I, II, III og IV**

Lov om finansiell stabilitet (Bankpakke I) og Lov om statsligt kapitalindskud (Bankpakke II - kreditpakken) er begge sat i kraft på Færøerne. Også Bankpakke III, hvormed bl.a. statens ubegrænsede garanti for indskud i henhold til Bankpakke I blev erstattet af et loft på 750.000 kr., kom til at omfatte Færøerne. Endelig omfatter Bankpakke IV (Konsolideringspakken), der blev gennemført i foråret 2012, også Færøerne. Dermed har de færøske pengeinstitutter kunnet deltage i alle bankpakkerne.

Alle de færøske pengeinstitutter valgte at deltage i ”Bankpakke I” og derved opnå garanti for alle bankindskud. Eik Banki fik et kapitalindskud på 327 mio. kr. i hybrid kernekapital fra ”Bankpakke II”. BankNordik fik 204 mio. kr., Suðuroyar Sparikassi 10,3 mio. kr. og Norðoya Sparikassi fik bevilliget 50,7 mio. kr. fra ”Bankpakke II”.

### **Privatisering og børsnotering af færøske banker**

Med henblik på en privatisering af *BankNordik* vedtog Lagtinget i maj 2006 et beslutningsforslag, der gav landsstyremanden for finansansliggende bemyndigelse til at sælge aktierne i BankNordik. I første omgang blev 66 pct. af aktiekapitalen udbudt den 11. juni 2007. Den 21. juni 2007 blev BankNordik noteret på den islandske fondsbørs (ICEX) og på Københavns Fondsbørs.

Aktiesalget i forbindelse med privatiseringen skete ved udbud af 6.600.000 mio. aktier á 20 kr. gennem et offentligt udbud på Færøerne, Island og i Danmark, samt et internationalt udbud til institutionelle investorer. Salgskursen blev fastlagt i intervallet 162 kr. til 189 kr. efter bookbuilding-metoden. Tegningsperioden startede den 11. juni 2007.

Der var stor interesse for aktierne hos private og finansielle investorer, idet udbuddet blev overtegnet hele 26 gange. Udbudskursen blev sat til 189 kr., hvorved bankens egenkapital blev værdiansat til 1.890 mio. kr.

Den 21. juni 2007 blev BankNordik dobbeltnoteret på den islandske fondsbørs (ICEX) og Københavns Fondsbørs. Emissionskursen var 189. Den første dag aktierne blev handlet endte kursen på 243, da handlen lukkede.

I april 2014 udtalte landsstyremedlemmet for finansielle anliggender, at landsstyret ingen planer har om at sælge landets tredjedel i BankNordik.

Den anden store færøske bank, *Eik Banki*, blev ligeledes børsnoteret i 2007. Det skete d. 11. juli 2007, hvor selskabet blev noteret på den islandske fondsbørs (ICEX) og Københavns Fondsbørs. Inden noteringen gennemførte Eik Banki en kapitalforhøjelse, hvor der i perioden 21. juni – 5. juli 2007 var mulighed for at købe op til 1 mio. nye Eik-aktier. Tegningskursen var 575 kr. pr. aktie á nominelt 100 kr. De nye aktier blev udbudt med fortegningsret for bankens nuværende 10.000 aktionærer i forholdet 1 til 7. Således fik aktionærer ret til at tegne én ny aktie for hver syv aktier, som den pågældende havde ved kapitalforhøjelsens start. Fortegningsretten medførte, at alene eksisterende aktionærer fik del i kapitalforhøjelsen, men da retten kunne videresælges blev aktionærkredsen alligevel udvidet. Efter Eik Bankis konkurs i 2010, jf. ovenfor, er banken ikke længere børsnoteret.

### **Obligationsudstedende institutter**

Kendetegnende for de obligationsudstedende institutter er, at de yder lån mod pant i fast ejendom (jord, bygninger, skibe o. lign.), og at lånet ofte udbetales i form af obligationer.

På Færøerne ydede danske kreditforeninger lån på realkreditvilkår til finansiering af erhvervsejendomme frem til 1990'erne. Derimod har der normalt ikke været ydet danske kreditforeningslån til boligformål på Færøerne, men det ændrede sig sidst i 2005, hvor øget konkurrence om boligfinansiering medførte nye lånemuligheder, herunder mulighed for danske realkreditlån via et færøsk pengeinstitut. Der ydes i dag alene realkreditlån til parcelhuse.

### **Kapitalforvaltende institutioner**

Føroya Lívstrygging blev stiftet ved lagtingslov 10. oktober 1966. Den 1. januar 2000 blev Føroya Lívstrygging omdannet til et offentligt ejet aktieselskab - P/F Føroya Lívstrygging. I 2009 blev selskabets aktiviteter opdelt i to selskaber. P/F Føroya Lívstrygging, som er moderselskabet, der administrerer de forsikringer, som er tegnet frem til 1. januar 2000 og som har landskassegaranti. Resten af forsikringsbestanden er lagt i P/F Tryggingarfelagið LÍV, som er et datterselskab af P/F Føroya Lívstrygging.

Lagtinget vedtog i maj 2006 en lagtingslov om privatisering af Føroya Lívstrygging. Loven giver landsstyret hjemmel til at sælge 50 pct. af aktierne, samt at overdrage de resterende 50 pct. til ”Ognarfelagið Lív”, der er en forening, hvor alle forsikringstagerne er medlemmer. Overdragelsen af de 50 pct. af aktierne til foreningen af forsikringstager er sket, men salget af de øvrige 50 pct. er endnu ikke gennemført.

I 2012 blev forsikringsbestanden i P/F Føroya Lívstrygging lagt i et nyt selskab P/F Lív lívs- og pensjónstryggingarfelag, som bliver et datterselskab af det oprindelige moderselskab P/F Føroya Lívstrygging. Landskassens garantiforpligtigelse blev ligeledes overført til det nye selskab. I forbindelse med, at forsikringsbestanden blev flyttet fra P/F Føroya Lívstrygging ændrede selskabet navn til P/F Lív Holding.

### **Offentlige udlånsinstitutioner**

En række offentlige udlånsfonde yder lån til finansiering af boligbyggeri og erhvervsinvesteringer inden for håndværk, industri og serviceerhverv.

#### *Bústaðir – Færøernes Boligselskab*

Húsalánsgrunnurin (boligfonden) fik i oktober 2011 med lagtingslov nr. 140 helt nye rammer for sit virke. På denne baggrund skiftede Húsalánsgrunnurin i efteråret 2012 navn og identitet til Bústaðir – Føroya Bústaðafelag. (Boliger – Færøernes Boligselskab) Lagtingslov nr. 140 fra oktober 2011, med tilhørende bekendtgørelser, giver i dag Bústaðir helt nye og betydningsfulde muligheder for at kunne agere på det færøske boligmarked. Bústaðir har i dag med loven beføjelser til:

- Lån til energirigtige investeringer i den eksisterende boligmasse af hensyn til miljø og klima
- Lån til institutioner og andelsboligforeninger m.m. til opnåelse af et mere fleksibelt og mangfoldigt udbud
- Initiativ til, samt finansiering og drift af lejeboliger.
- Tilvejebringelse af realkreditlån til det færøske marked

I løbet af de seneste år har Bústaðir dermed igangsat forberedelserne til et omfattende lejeboligbyggeri. Målsætningen er, at der i de kommende 5 – 7 år skal fremskaffes 100 nye lejeboliger årligt. Dette primært ved nybyggeri, medens ombygninger og overtager af eksisterende lejeboliger også kan komme på tale.

Lagtinget besluttede i maj 2013 en foreløbig momsfrigørelse for lejeboligbyggeri. Landsstyret har formuleret boligpolitiske hensigtserklæringer, mens kommunerne lader til også at ville medvirke konstruktivt i Bústaðirs engagement.

Bústaðir investerede i 2014 65 mio. kr. i grundstykker og byggeri og forventer i 2015 - 2016 at investere yderligere 100 - 200 mio. kr. i udlejningsboliger. Primo 2015 har Bústaðir 104 boliger til udlejning og forventer i første halvdel af 2016 at have 200 udlejningsboliger, der i dag enten er i drift, under opførelse eller i projektering. Det samlede udlån fra Bústaðir er faldet fra 290 mio. kr. ultimo 2013 til 269 mio. kr. ultimo 2014.

Bústaðir er i dag medlem af Boligselskabernes Landsforening i Danmark og har et tæt samarbejde med flere danske boligselskaber.

### *Vinnuframagrunnurin - Erhvervsfremmefonden*

I april 2001 vedtog Lagtinget at oprette Vinnuframagrunnurin (Erhvervsfremmefonden), som senere har ændret navn til Vinnuframí. Fonden, der er oprettet som en ekstern fond, ledes af en bestyrelse på fem personer valgt af landsstyremanden for erhvervsanliggender. Erhvervsfremmefonden har først og fremmest til formål at fremme erhvervslivets konkurrenceevne og internationalisering uden at yde drifts- og investeringstilskud. Fonden skal endvidere yde støtte til særskilte erhvervsfremmetiltag og projekter indenfor eksport, nyskabelse og forskning. Fonden skal ikke yde lån eller stille garantier, da det ikke er i overensstemmelse med landsstyrets politik om et bæredygtigt erhvervsliv.

Oprettelsen af Erhvervsfremmefonden skal ses i sammenhæng med ønsket om at koordinere og omstrukturere de forskellige erhvervsstøtteordninger. Erhvervsfremmefondens startkapital er blevet tilført fra fem fonde, der blev aftaget med loven om Erhvervsfremmefonden. Fonden tilføres årligt ca. 3 mio. kr. ved bevilling på finansloven. Der indkom 68 ansøgninger i 2014, hvor der samlet blev ansøgt om 8,3 mio. kr. Fonden har i 2014 ubetalt støtte for 3,7 mio. kr. (brutto), mens 965.000 kr. er tilbageført, således at nettostøtten udgør 7,3 mio. kr. Egenkapitalen udgjorde pr. 31. december 2014 44 mio. kr.

### *Vækstfonden*

På baggrund af drøftelser med Færøernes og Grønlands landsstyrer blev det i forbindelse med Aftale om en vækstpakke mellem regeringen, Venstre, Dansk Folkeparti, Socialistisk Folkeparti, Enhedslisten og Det Konservative Folkeparti fra juni 2014 bl.a. aftalt, at visse af Vækstfondens produkter samt (for en midlertidig periode) erhvervs-ph.d.-ordningen skulle udvides til Færøerne og Grønland. Et lovforslag herom blev vedtaget i april 2015 og trådte i kraft 3. juli 2015.

*Vækstkautionsordningen* er nu udvidet, så den også gælder virksomheder med hjemsted på Færøerne og i Grønland. Der er på finansloven for 2015 afsat en tabsramme på i alt 10 mio. kr. i 2015, heraf 5 mio. kr. til virksomheder på Færøerne og 5 mio. kr. til virksomheder i Grønland. Vækstkautitioner er målrettet virksomheder med mindre finansieringsbehov, som ikke kan stille med tilstrækkelig sikkerhed til at opnå et almindeligt realkredit- eller banklån.

Samtidig fik Vækstfonden mulighed for at investere i virksomheder med hjemsted på Færøerne og i Grønland. Investeringerne kan gives som direkte egenkapitalinvesteringer i opstartsvirksomheder, der har et stort vækstpotentiale, men som har vanskeligt ved at fremskaffe tilstrækkelig risikovillig kapital.

Endelig blev likviditetsfaciliteten på *Vækstlån* og *Ansvarlige lån* udvidet således, at den statsgaranterede låneramme etableret til ydelse af Vækstlån og Ansvarlige lån i Vækstfonden også kan anvendes til virksomheder med hjemsted på Færøerne og i Grønland. Vækstlån er målrettet til virksomheder med et større finansieringsbehov (over 2 mio. kr.).

### *Erhvervs-ph.d.-ordningen*

På den danske finanslov for 2015 er der via tekstanmærkning og anmærkningstekst åbnet for støtte til virksomheder med hjemsted på Færøerne eller i Grønland på vilkår svarende til den gældende erhvervs-ph.d.-ordning i Danmark. Der er afsat 1,7 mio. kr. årligt i 2015-2017 til denne midlertidige åbning. Det svarer til i alt ca. fem erhvervs-ph.d.-projekter over de tre år, hvorefter forsøgsordningen evalueres. Den konkrete udmøntning foretages af Innovationsfonden og dermed på samme vilkår for færøske og grønlandske virksomheder som for øvrige virksomheder, herunder vilkårene om åbent opslag og faglig vurdering af ansøgningerne. Hvis midlerne ikke bruges til erhvervs-ph.d.-projekter på Færøerne eller i Grønland, bortfalder tilskuddet.

### *Investeringsfonden for Færøerne - Ílleggingargrunnurin fyri Føroyar*

Ved lov nr. 28 af 29. januar 1964 oprettedes Investeringsfonden for Færøerne (Ílleggingargrunnurin fyri Føroyar). Af fondens formålsbestemmelse fremgår, at fondens midler i første række skal anvendes til udlån til investeringer, navnlig i større anlæg og lignende, som må anses for påkrævede eller ønskelige af hensyn til det færøske erhvervslivs udvikling, og hvortil midler ikke kan tilvejebringes i tilstrækkeligt omfang. Fondens midler blev tilvejebragt ved statstilskud på 10 mio. kr. i hvert af finansårene 1964/1965 - 1969/1970. Loven er siden ændret ved lov nr. 217 af 27. maj 1970 og lov nr. 153 af 31. marts 1976, og fonden blev tilført yderligere midler, i alt 140 mio. kr. frem til 1980. Fonden ledes af en bestyrelse, der udpeges af det færøske hjemmestyre, ligesom de nærmere regler om fondens virksomhed fastsættes af hjemmestyret.

I henhold til Investeringsfondens årsregnskab for 2014 udgjorde fondens egenkapital 631 mio. kr. pr. 31. december 2014 i forhold til 617 mio. kr. i 2013 og 484 mio. kr. i 2012. Ved udgangen af 2014 havde fonden 5 udlån hos 4 forskellige låntagere, hvor restgælden i alt var 355 mio. kr. Dertil kommer et beløb på 28 mio. kr. bundet på garantikonto som sikkerhed for løn hus kunde, og derfor er garantikontoen at sidestille med udlån. I 2013 udgjorde restgælden for udlån 484 mio. kr. og beløbet på garantikontoen udgjorde 31 mio. kr.

Lagmanden og statsministeren underskrev på Rigsmødet den 27. juni 2006 en fælleserklæring, hvori det er anført, at driften og ejerskabet af de danskejede dele af Vágar Lufthavn skulle overdrages vederlagsfrit til de færøske myndigheder på grundlag af Lov om de færøske myndigheders overtagelse af sager og sagsområder af 24. juni 2005. Lufthavnen blev overdraget den 1. maj 2007.

På baggrund af rapporten af 10. april 2006 fra den færøske-danske arbejdsgruppe om "Opdatering og udbygning af Vágar Lufthavn", og landsstyrets vurdering af betydningen for det færøske samfund af de heri anførte opdateringsmuligheder, samt de økonomiske konsekvenser, besluttede landsstyret at forlænge landingsbanen med 549 meter til 1.799

meter og udbygge terminalen. De samlede udgifter hertil beløber sig til 412 mio. kr. Forlængelsen af landingsbanen er afsluttet og udbygningen af terminalen afsluttes i juni 2014.

Udbygningen af lufthavnen blev finansieret ved en nedkapitalisering af egenkapitalen i Investeringsfonden for Færøerne med 365 mio. kr. (L 350/2007). Eventuelle udgifter ud over de 365 mio. kr. skulle afholdes af landsstyret.

I forbindelse med udbygningen af landingsbanen stødte man på gammelt sprængstof, som hidrører fra en udbygning af landingsbanen tilbage i 1978-80. Dette sprængstof udgjorde en sikkerhedsmæssig risiko i forbindelse med anlægsarbejdet og måtte bortskaffes. De samlede udgifter til bortskaffelse af de konstaterede rester sprængstof beløb sig til 28 mio. kr. Regeringen og landsstyret er derefter blevet enige om at nedkapitalisere Investeringsfonden for Færøerne med yderligere 28 mio. kr. til bortskaffelsen af sprængstoffet på grundlag af, at hvis forholdet havde været kendt for den dansk-færøske arbejdsgruppe, ville omkostningerne have været medtaget i beregningen af udgifterne til opdatering og modernisering af Vagar Lufthavn. (L210/2012-13).

### **Færøernes Landsbank**

Færøernes Landsbank blev den 1. april 2013 nedlagt som selvstændig institution og dens opgaver og aktiviteter er hovedsageligt blevet flyttet til institutioner under landsstyremrådet for finansanliggender.

Efter lagtingsvalget i 2015 og dannelsen af en ny landsstyrekoalition, er der i koalitionsgrundlaget aftalt at genetablere Færøernes Landsbank.

Efter nedlæggelsen i 2013 er administrationen af landskassens likviditet og af landskassens lån blevet lagt til Gjaldstovan (landsstyrets økonomi- og regnskabsforvaltning). For at sikre, at denne administration er uafhængig af politisk styring, er der blevet nedsat en bestyrelse for Gjaldstovan, der skal virke efter fastsatte regler. Bestyrelsen, der er valgt for fire år, består af tre medlemmer med uddannelse og erfaring inden for revision, jura og likviditets og gældsforvaltning.

De økonomisk statistiske opgaver, som før lå hos Landsbanken, er blevet lagt over til Hagstova Føroya (Færøernes Statistik).

Landsbanken havde indtil den blev nedlagt den faglige sekretæropgave for Búskaparráðið (*Færøernes Økonomiske Råd*). Denne funktion er blevet flyttet til Fróðskaparsetur Føroya (*Færøernes Universitet*), hvor der er blevet tilført flere ressourcer bl.a. til at oprette en økonomiuddannelse.

Andre dele af Landsbankens økonomiske analysearbejde er blevet lagt direkte under administrationen hos landsstyremanden for finansanliggender.



Det var i 1978, at Lagtinget vedtog en lov om Landsbanki Føroya – Færøernes Landsbank. Om landsbankens formål er det i loven fastsat, at banken skal "medvirke til varetagelse af samfundsmæssige interesser med henblik på opretholdelse af stabile finansielle forhold på Færøerne samt en afbalanceret udbygning af det færøske samfund". Banken kan i den forbindelse pålægge pengeinstitutter og andre finansielle institutioner at afgive oplysninger, der er nødvendige for bedømmelsen af den økonomiske udvikling på Færøerne.

Landsbanken blev først oprettet i 1988, hvor bankens direktør blev ansat. De første år blev der arbejdet med at ændre regelgrundlaget og etablere rammerne samt opbygge bankens aktivitetsområde. Bankens aktiviteter udviklede sig for alvor, da lagtingsloven om landskassens indlån og lån i Landsbanken trådte i kraft i april 1992. 1992-loven er siden afløst af en lagtingslov fra 1995 om landskassens indlån og lån i Landsbanken.

Landsbanken har fungeret som bankforbindelse for landskassen. Banken kunne modtage indlån og yde lån til landskassen samt færøske pengeinstitutter og offentlige institutioner. Endvidere var der i loven hjemmel til, at banken kunne modtage indlån fra udenlandske finansielle institutioner, Danmarks Nationalbank og statslige institutioner. I henhold til lagtingsloven fra 1995 skulle landskassen have et indestående i Landsbanken på mindst 15 pct. af bruttonationalproduktet det foregående år, og landskassens lånoptagelse i Landsbanken kunne ikke overstige 70 pct. af mindsteindlånet i mere end 6 måneder. Disse regler sikrede en god likviditet. Se også *tabel 6.4*.

Landsbanken blev ledet af et tilsynsråd, en bestyrelse og en direktør. Ledelsen havde en forholdsvis bred repræsentation fra erhvervsliv og arbejdsmarked.

Landsbanken havde ansvaret for landskassens låntagning, og opbyggede efter krisen i 1990'erne et obligationslåneprogram. I dag er det Fíggjng Landsins på Gjaldstovan (landsstyrets regnskabs- og finansforvaltning), som har forvaltningsfunktionen af landskassens gæld og likviditet.

Som led i låneprogrammet søgte og fik landsstyret tildelt udsteder rating fra Moody's Investior Service, som tildelte udsteder ratingen Aa2 i marts 2008 med stabile udsigter. Ratingen blev senere sænket til Aa3 med negative udsigter. 31. juli 2015 offentliggjorde Moodys sin nyeste vurdering af Færøerne, hvor man fastholder ratingen på Aa3, men udsigterne ændres fra negativ til stabil.

I juni 2015 lånte landsstyret 1,0 mia. kr. til tilbagebetaling 11. juni 2020. Lånet er et stående lån med en fast rente. Den nominelle rente er 1 pct. og den effektive rente til investorerne er 0,963 pct. Kursen på lånet er 100,18.

## 4.9 Forsikringsvirksomhed

Frem til 1996 havde færøske forsikringsselskaber monopol på at drive forsikringsvirksomhed på Færøerne. I 1996 blev en ny lagtingslov om forsikringsvirksomhed vedtaget. Denne lov, der var bygget på den daværende danske lov om forsikringsvirksomhed, ophævede i princippet monopolen, idet dog kun selskaber, der bygger på færøsk kapital, kan få koncession. I juni 2009 vedtog Lagtinget i midlertidig en ny lagtingslov om forsikring; lagtingslov nr. 55 af 9. juni 2009 om forsikringsvirksomhed, som afløser lagtingsloven fra 1996 om forsikringsvirksomhed. Den nye lov bygger som den forudgående på den danske lovgivning på området; lov om finansiel virksomhed. Loven liberaliserer forsikringsområdet yderligere således, at også udenlandske forsikringsselskaber, betinget af gensidighed, kan udøve forsikringsvirksomhed på Færøerne. Foreløbig er det dog ikke muligt for udenlandske selskaber at drive livsforsikringsvirksomhed på Færøerne, jfr. § 217, stk. 2 og § 218, stk. 3 i loven.

De oprindeligt eksisterende forsikringsselskaber på Færøerne er P/F Føroya Lívstrygging (livsforsikring), P/F Trygd og P/F Tryggingarfelagið Føroyar.

Tryggingarfelagið Føroyar P/F er et datterselskab af investeringsvirksomheden TF Holding P/F. I 2014 havde selskabet et resultat efter skat på 7,1 mio. kr. I 2013 var resultatet 8,3 mio. kr. efter skat. Disse resultater er væsentligt lavere end resultatet for 2012, som var 60,1 mio. kr. efter skat. I 2014 havde selskabet flere middelstore skader og et negativt resultat på hensættelser til erstatninger. Egenkapitalen udgjorde ultimo 2014 321,3 mio. kr. Ultimo 2013 udgjorde egenkapitalen 314,2 mio. kr. Selskabets markedsandel ligger på ca. 80 pct., hvilket den har gjort støt de senere år.

Livsforsikrings- og pensionselskabet Betri Pensjón startede sin virksomhed i 2007. Selskabet er et datterselskab til TF Holding P/F. Præmieindtægterne var 96,8 mio. kr. i 2014. Præmieindtægterne var 264 mio. kr. i 2013. I 2012 var indtægterne 77 mio. kr. Betri Pensjón havde i 2014 et overskud efter skat på 4,2 mio. kr. i forhold til et resultat på 0,1 mio. i 2013 og -2,5 mio. kr. i 2012. Egenkapitalen udgjorde pr. 31. december 2014 43,5 mio. kr.

Koncernen TF Holding P/F havde i 2014 et overskud efter skat på 110,7 mio. kr. I 2013 var overskuddet 159,0 mio. kr. efter skat. Ultimo 2014 udgjorde egenkapitalen i TF Holding 2.764 mio. kr.

Forsikringsselskabet P/F Trygd, der stiftedes i 1932, mistede med indførelsen af et lovfæstet forsikringsmonopol i 1943 adgangen til at nytægne forsikringer. Forsikringsmonopolet blev afskaffet i 1997 og Trygd genoptog i februar 1998 sin hidtidige virksomhed og begyndte at tegne indboforsikringer og parcelhusforsikringer. Trygd tegner i dag de fleste former for skadeforsikring.

Føroya Banki (nu BankNordik) erhvervede i 1997 via bankens datterselskab P/F FB Holding en kontrollerende aktiepost i forsikringsselskabet Trygd. I august 1999 besluttede

Føroya Banki at indløse selskabets mindretalsaktionærer, og Trygd er i dag et 100 pct. ejet datterselskab af BankNordik.

Trygds regnskab for 2014 viser et overskud efter skat på 12,5 mio. kr. mod 4,6 mio. kr. i 2013. Det lave overskud i 2013 er grundet store skadeerstatninger i forbindelse med flere hårde storme vinteren 2013. Trygds egenkapital var pr. 31. december 2014 88,2 mio. kr. Ultimo 2013 var egenkapitalen 92,6 mio. kr.

P/F Lív lívs- og pensiónstryggingarfelag blev stiftet den 1. januar 2012 som datterselskab til P/F Føroya Lívstrygging. I denne forbindelse blev forsikringsmængden i P/F Føroya Lívstrygging overført til datterselskabet. I forbindelse med omlægningen ændrede P/F Føroya Lívstrygging navn til P/F Lív Holding, som nu er finansielt holdingselskab. Selskabet er driftselskab for P/F Tryggingarfelagið Lív, P/F Lív lívs- og pensiónstryggingarfelag og datterselskabene.

P/F Tryggingarfelagið Lív havde i 2014 et resultat efter skat på 3,6 mio. kr. i forhold til 6,3 mio. kr. i 2013. Selskabet havde aktiver for i alt 1,807 mia. kr. I alt blev der udbetalt ydelser ydelser (hovedsagligt pensioner og forsikringsydelser) på i alt 59,1 mio.kr. Der blev i 2014 indbetalt i alt 240 mio.kr. i pension og forsikringspræmier. Investeringsgevinsten var 104,3 mio. kr.

P/F Lív lívs – og pensiónstryggingarfelag havde i 2014 et underskud på 500 mio. kr. sammenlignet med et overskud på 310 mio.kr. i 2013. Underskuddet i 2014 skyldes primært ændringer i forsikringshensættelserne drevet af den lave rente i 2014. De samlede aktiver for koncernen udgjorde 2,4 mia.kr. Der blev i alt indbetalt 47,6 mio. kr. i forsikringspræmier i 2014. Investeringsgevinsten var 127,6 mio. kr.

I 2005 stiftede LÍV investeringsselskabet Royndin. Royndin er et ventureselskab med det formål at investere i færøske selskaber. Den samlede investering i selskabet er 50 mio. kr. Royndin havde i 2014 et underskud efter skat på 1,6 mio. kr. Royndin foretager langsigtede investeringer hovedsageligt i selskaber, som lægger vægt på udvikling af ny teknologi.

Se *tabel 4.9* for en oversigt over forsikringspræmier og forsikringsudbetalinger i årene 2014. Tallene for forsikringspræmier inden for livs- og pensionsforsikringer faldt markant i 2012. Dette skyldes, at pensionsindbetalinger fra 1. januar 2012 er blevet beskattet med 40 pct.

**Tabel 4.9 Forsikringspræmier og -udbetalinger 2010-2014**

	2010	2011	2012	2013	2014
	----- Mio. kr. -----				
<i>Skadesforsikringer:</i>					
<i>Forsikringspræmier</i> .....	422,4	442,9	438,1	417,0 <sup>1)</sup>	397,5 <sup>1)</sup>
Søforsikring.....	70,0	103,9	99,9		
Automobilforsikringer ....	152,0	139,9	139,3		
Ansvarsforsikring m.v.....	17,0	17,6	17,5		
Ulykkesforsikring.....	37,7	37,2	36,9		
Brandforsikring.....	145,7	144,3	144,5		
<i>Forsikringsudbetalinger</i> ....	114,7	616,1	236,4	303,6 <sup>1)</sup>	276,4 <sup>1)</sup>
Søforsikring.....	121,0	341,7	35,0		
Automobilforsikringer ....	129,4	70,2	59,5		
Ansvarsforsikring m.v.....	16,3	65,7	38,6		
Ulykkesforsikring.....	37,4	10,9	11,5		
Brandforsikring.....	130,6	127,6	91,8		
<i>Livs- og pensionsforsikringer:</i>					
<i>Forsikringspræmier</i> .....	453,0	485,1	240,5 <sup>1)</sup>	472,6 <sup>1)</sup>	422,5 <sup>1)</sup>
Kapitalforsikring m.v.....	195,9	190,0	37,6	137,7	272,6
Rente og rateforsikring....	192,4	207,8	124,6	255,1	65,1
Gruppelivsforsikring.....	64,7	85,2	78,3	79,8	85
<i>Forsikringsudbetalinger</i> ....	197,1	193,0	228,4	98,7	190,7
Ved død og invaliditet.....					47,9
Pensionsudbetalinger .....					110,6
Tilbagekøb m.v. ....					32,2

1) Nye opgørelsesmetoder hos forsikringsselskaberne betyder, at forsikringspræmier og forsikringsudbetalinger ikke længere kan grupperes på samme måde som hidtil.

2) Tallene for forsikringspræmier inden for livs- og pensionsforsikringer er ikke umiddelbart sammenlignelige med tidligere år. Dette skyldes, at pensionsindbetalinger fra 1. januar 2012 er blevet beskattet med 40 pct.

Kilde: Forsikringsselskaberne

## 5. Økonomi

### 5.1 Aktuelle økonomiske forhold

Færøerne havde i 2014 en nominel vækst i BNP for femte år i træk og de samlede lønudbetalinger er rekord høje. Ifølge en foreløbig opgørelse var den nominelle vækst i BNP 5,9 pct. i 2014, hvilket er højere end de økonomiske vurderinger for 2014, som regnede med en nominel vækst på 4,6 pct.

I 2013 var den nominelle vækst i BNP 7,5 pct. Ifølge Færøernes Økonomiske Råd stammer hele væksten i 2013 fra udenlandsk efterspørgsel. I den foreløbige opgørelse for 2014 regnes størstedelen af væksten ligeledes at stamme fra udenlandsk efterspørgsel. Det er især opdrætserhvervet, og til dels det pelagiske fiskeri, som står for den store værdiforøgelse. Der regnes dog med, at den udenlandske efterspørgsel kommer til at spille en mindre rolle i de efterfølgende år.

Den verdensomspændende finansielle krise ramte også Færøerne i 2008 og 2009, men efterfølgende har det vist sig, at følgerne af den ikke var lige som omfattende som i resten af Europa. I 2010 viste den færøske økonomi tegn på fremgang, hvor væksten i det nominelle BNP var 7 pct. Men da to af Færøernes største virksomheder, Eik Banki og Faroe Seafood, gik konkurs i sidste halvdel af 2010, stoppede den positive udvikling, og i første halvdel af 2011 var der tale om tilbagegang i de samlede lønudbetalinger sammenlignet med samme periode året før. Dog stabiliserede situationen sig senere i 2011, og siden det har man set fremgang i økonomien. I 2012 var de samlede lønudbetalinger med en vækst på 3,4 pct. i forhold til 2011 kommet op på samme niveau som før finanskrisen. I 2014 er væksten i de samlede lønudbetalinger 5,1 pct. En opgørelse fra efteråret 2015 viser, at der i perioden januar til august 2015 var en vækst i lønudbetalingerne på 6,4 pct. i forhold til samme periode i 2014.

**Figur 5.1 Udviklingen i BNP i løbende priser 2000-2014, mia. kr.**

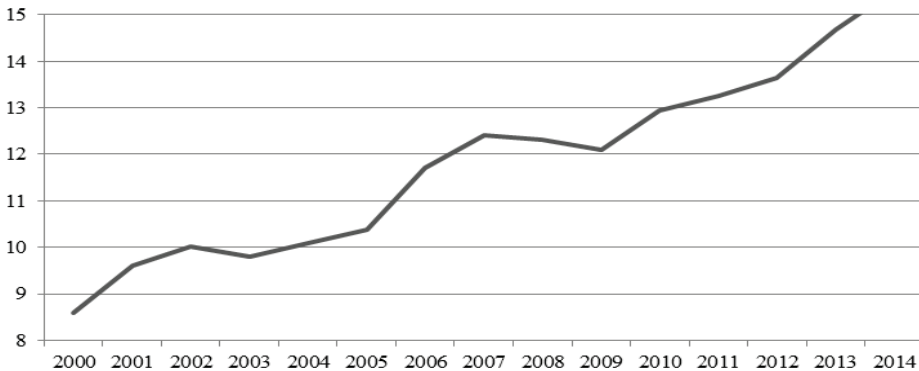

Kilde: Hagstova Føroya

Handelsbalancen (ekskl. skibe og fly) viser i 2014 for andet år i træk et overskud på 0,6 mia. kr., hvilket ifølge Færøernes Økonomiske Råd er et rekord stort overskud. Grunden til overskuddet er høje priser på laks, store eksportmængder af laks og lave oliepriser. I 2012 var der et mindre underskud på handelsbalancen, som primært kunne henføres til en højere importværdi af brændsel.

Landskassen har haft underskud på de offentlige finanser siden 2008. Underskuddene er blevet finansieret med øget låntagning, som har ført til en voksende gæld således, at nettotilgodehavende for den offentlige sektor fra at være 3 mia. kr. i 2007 nu nærmer sig 0.

Ifølge en opgørelse fra Færøernes Økonomiske Råd var landskassens nettogæld 0,6 mia. kr. i 2014. Bruttogælden var 5,6 mia. kr. i 2014 og den forventes at nærme sig 6 mia. kr. i 2015, hvilket svarer til 38 pct. af BNP.

Den offentlige bruttogæld på Færøerne er dog relativt kun ca. halv så stor som hos landene i Europaområdet.

Kommunernes samlede nettogæld udgjorde ved udgangen af 2014 ca. 500 mio. kr., mens den samlede bruttogæld var godt 1 mia. kr.

Ledigheden er faldet støt siden 2012, og i juli 2015 var den sæsonkorrigerede ledighedsprocent kommet ned på 3,0 pct. Arbejdsløsheden begyndte at stige midt i 2008 og toppede i januar 2011 med 7,3 pct. efter lukning af flere fiskefabrikker som følge af Faroe Seafoods konkurs sidst i 2010. I januar 2012 var kommet ned på 6,2 pct. og fortsatte med at falde gennem hele 2012. I *bilag 4.1* er vist udviklingen i *ledigheden fra januar 2008 til juli 2015*.

## 5.2 Nationalregnskabet for Færøerne

Bruttonationalproduktet (BNP) er et mål for den erhvervsmæssige indkomstkabelse (værditilvækst). BNP udregnes som værdien af produktionen i samtlige erhverv med fradrag af værdien af de rå- og hjælpestoffer samt tjenester, erhvervene har forbrugt ved produktionen. BNP opgøres i markedspriser, hvilket vil sige, at afgifter (indirekte skatter og told) er medregnet og offentlige tilskud fratrukket.

Færøernes Statistik (Hagstova Føroya) og Færøernes Økonomiske Råd (Búskaparráðið) har i september 2015 offentliggjort en foreløbig oversigt over BNP i løbende priser, der viser en fremgang i BNP på 5,9 pct. i 2014. BNP er ifølge den foreløbige opgørelse ca. 15,5 mia. kr. i 2014, hvilket er knap 900 mio. kr. mere end i 2013.

I *tabel 5.1* er vist BNP i årets priser for perioden 2010-2014. Der foreligger ikke en opgørelse af BNP i faste priser.

**Tabel 5.1 Færøernes bruttonationalprodukt 2010-2014**

	2010	2011	2012	2013	2014 <sup>1)</sup>
	----- Mio. kr. -----				
BNP, løbende priser .....	12.942	13.254	13.650	14.678	15.536
	----- Pct. -----				
Ændring i BNP, løbende priser	-1,7	7,0	2,4	7,5	5,9

<sup>1)</sup> Tallet for 2014 er baseret på en foreløbig opgørelse.

Kilde: Hagstova Føroya og Búskaparráðið eftirár 2015

Ifølge ovenstående opgørelse, som Færøernes Statistik og Færøernes Økonomiske Råd har udgivet i september 2015, er den samlede bruttoværditilvækst for alle sektorer på 8,7 pct. i 2014. Heraf står ressourceerhvervene, det vil sige opdrætserhvervet og fiskeriet, for den største andel med 4,1 pct.-point af de 8,7 pct. eller omkring 47 pct. af den samlede bruttotilvækst. Dernæst kommer serviceerhvervet med 2,9 pct.-point eller omkring 33 pct. af bruttotilvæksten. Den offentlige sektor udgør 1,0 pct.-point eller 11 pct. af bruttotilvæksten. Til slut er produktionsindustriens andel 0,7 pct.-point eller 8 pct. af den samlede bruttoværditilvækst i 2014.

For 2015 og 2016 regner man med, at væksten i BNP kommer til at være henholdsvis 7,1 pct. i 2015 og 2,9 pct. i 2016 og at ressourceerhvervenes andel af bruttotilvæksten kommer at være faldende efter nogle år, hvor især opdrætserhvervet har stået for den store vækst i færøsk økonomi.

Opdrætserhvervets betydning for væksten i færøsk økonomi spejler sig tydeligst i tallene for 2013, hvor BNP var 14,7 mia. kr. i forhold til 13,7 mia. kr. i 2012. Af den samlede vækst på 1 mia. kr. var opdrætserhvervets andel af væksten 0,5 mia. kr. Den anden halvdel af væksten kom fra især søtransport, handel og byggeindustri.

Værditilvæksten i opdrætserhvervet i 2013 kan dog ikke betegnes som realvækst, da nærmest hele væksten skyldes høje priser på laks.

På udgiftssiden i 2013 stod de private husholdninger for 52 pct. af BNP med et forbrug på 7,6 mia. kr. Det offentlige forbrug udgjorde 29,6 pct., svarende til 4,4 mia. kr. Bruttoinvesteringerne udgjorde 24,9 pct., svarende til 3,7 mia. kr. Underskuddet på salg af varer og tjenester med udlandet udgjorde 6,5 pct., svarende til en lille milliard kroner.

Det offentlige forbrug har siden 2003 ligget stabilt på omkring 30 pct. af BNP efter at det havde ligget på omkring 25 pct. fra 1998 til 2002.

I 2012 lå investeringerne på omkring 30 pct. af BNP, som også var niveauet i 2000, 2003 og i 2007. De andre år siden 1998 har investeringer udgjort mellem 18 pct. og 25 pct. af BNP. Den store vækst i investeringer i 2012 skyldes ikke øget byggeri, men stammer fra import af skibe, fly og investeringer i energisektoren og fabrikker.

Da fiskeri og opdrætsvirksomhed er hovedgrundpillerne under den færøske økonomi, forekommer store udsving i økonomien relativt hyppigt. I *figur 5.2* ses en oversigt over den nominelle procentviseændring i BNP siden årtusindskiftet.

**Figur 5.2 Nominel ændring i BNP i pct. løbende priser 2000-2014**

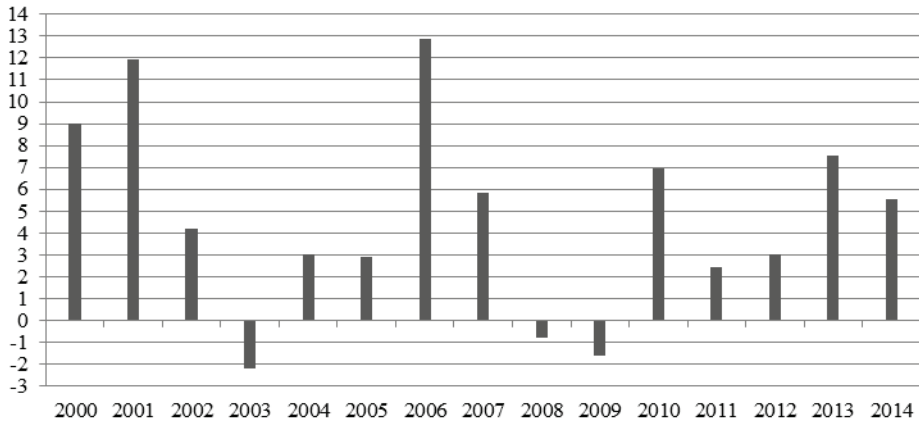

Kilde: Hagstova Føroya

## 5.3 Udenrigshandel, betalingsbalance og udlandsgæld

### Færøernes handels- og valutapolitiske stilling

Færøerne deltager på grund af landets størrelse, beliggenhed og erhvervsstruktur i meget høj grad i den internationale arbejdsdeling. Med begrænsede indenlandske produktionsmuligheder importerer Færøerne hovedparten af de nødvendige forbrugsgoder. Denne import finansieres ved eksport, navnlig af fisk og fiskeprodukter.

I medfør af hjemmestyreordningen fastsætter Færøerne selv regler for en række økonomiske områder, såsom erhvervspolitik, skatte- og afgiftspolitik samt import og eksport. Det betyder bl.a., at Færøerne er et selvstændigt toldområde med egne regler om told (indførselsafgifter) og indførselskontrol m.v. De øvrige dele af rigsfællesskabet (Danmark og Grønland) er således i handelsmæssig sammenhæng at betragte som udland.



Færøerne er omfattet af bl.a. Danmarks medlemskab af FN og af OECD. Siden 1952 har Færøerne desuden været omfattet af Danmarks GATT-forpligtelser (i det omfang, der ikke er taget konkrete forbehold), og fra 1. januar 1995 er Færøerne tillige omfattet af WTO-aftalen.

Færøerne udgør en del af det danske valutaområde, men har egne pengesedler, der er det lovlige betalingsmiddel på Færøerne. Møntenheden på Færøerne er króna. Med lov nr. 248 fra 12. april 1949 om pengesedler m.v. på Færøerne er værdiforholdet mellem den færøske króna og den danske krone fastlåst til 1:1.

### **Færøerne og europæisk integration**

Danmarks indtræden i De Europæiske Fællesskaber (EF) den 1. januar 1973 omfattede i henhold til tiltrædelsestraktaten ikke Færøerne. Dog kunne Danmark, i en treårig periode, det vil sige indtil udgangen af 1975, afgive en erklæring om, at Færøerne skulle være omfattet.

På baggrund af en enstemmig lagtingsbeslutning meddelte Færøernes landsstyre imidlertid i foråret 1974, at man ikke ønskede færøsk medlemskab af EF. Herefter blev der forhandlet et handelsarrangement, der trådte i kraft den 1. september 1974.

Danmarks indtræden i EF betød bl.a., at Færøerne sammen med Danmark udtrådte af det europæiske frihandelsområde, EFTA.

Handelsarrangementet af 1974, blev i 1992, bl.a. i lys af indførelsen af EF's indre marked, afløst af en handelsaftale. Som led heri blev et tidligere system med fiskale importafgifter i 1992 afløst af en færøsk toldlovgivning med respekt for GATT-forpligtelserne, samt ikke-diskriminatoriske omsætningsskatter, herunder en merværdiafgift (moms). Efter denne told- og afgiftsreform havde Færøerne samme udgangspunkt som europæiske lande i øvrigt for at kunne indgå i et netværk af aftaler til sikring af øget frihandel mellem Færøerne og resten af Europa.

Aftalen mellem Færøerne/Danmark og EF om delvis frihandel mellem Færøerne og EF, der trådte i kraft den 1. januar 1992 blev set som en del af en bredere løsning, der omfattede Færøernes samhandel med det samlede EF og EFTA-område. Der blev de følgende år indgået frihandelsaftaler med EFTA-landene Island, Norge, Sverige, Finland, Schweiz og Østrig.

Med Sveriges, Finlands og Østrigs indmeldelse i EF pr. 1. januar 1995 blev frihandelsaftalerne med disse lande ophævet (aftalen med Østrig nåede formelt ikke at træde i kraft, men var blevet foreløbigt anvendt), og der blev undertegnet en ny handelsaftale mellem det udvidede EF og Danmark/Færøerne den 6. december 1996, der trådte i kraft 1. januar 1997. I 1999 skete ved en ændring i handelsaftalens Protokol 1 en liberalisering af Færøernes adgang til toldfri eksport af fiskeprodukter til EF.

### **Handelsaftalen mellem EF og Danmark/Færøerne**

Aftalen af 6. december 1996 mellem på den ene side Danmarks regering og Færøernes landsstyre og på den anden side EF, som afløste aftalen af 2. december 1991, regulerer samhandelen mellem Færøerne og EF (inkl. Danmark).

1996-aftalen er opbygget på samme måde som 1991-aftalen, der var modelleret efter de frihandelsaftaler, som EF indgik med EFTA-landene i første halvdel af 1970'erne, og blev anmeldt til GATT som en frihandelsaftale.

EF på den ene side og Færøerne på den anden side har i henhold til aftalen afskaffet al told- og afgiftsmæssig diskrimination af hinandens varer, dog med en række undtagelser.

I henhold til aftalen giver Færøerne EF toldfrihed for alle varer, dvs. både industri-, landbrugs- og fiskerivarer, dog med undtagelse af mælkeprodukter og fårekød. EU giver toldfrihed for færøske industrivarer, men kun for få landbrugsvarer.

Færøerne har ikke opnået fuld og ubegrænset toldfrihed i EF for alle fiskeprodukter. Der er i Protokol 1 til aftalen opregnet en såkaldt positivliste over produkter, hvor Færøerne hidtil har haft eksport, og som derfor opnåede toldfrihed. For adskillige af disse varer blev toldfriheden imidlertid i 1991-aftalen begrænset af kvoter og referenceløfter, hovedsageligt beregnet på basis af EF's import fra Færøerne i en given periode. De kvotebelagte varer belægges med MFN-told, når kvoten nås. Der er gradvis sket en opblødning heri, navnlig ved en ændring i Protokol 1 i 1999, således at langt størsteparten af de fiskeriprodukter som i øjeblikket fremstilles på Færøerne, er omfattet af protokollen og derved har toldfri adgang til EU- markedet. Nye fiskeriprodukter falder dog typisk udenfor Protokol 1, og de bliver derved pålagt told ved eksport til EU. Denne hindring er begrænsende for innovationslysten i den færøske fiskeindustri, idet det typisk tager to år at opnå en tilpasning af nævnte protokol. Lempelsen skyldtes bl.a. en generel vurdering af, at de i 1991-protokollen indførte begrænsninger i toldfriheden for fiskevarer stred mod intentionerne i WTO's bestemmelser om frihandel. Det skønnes at 98 pct. af Færøernes fiskeeksport til EF foregår på frihandelsbasis. Dog er toldfriheden for enkelte varer af betydning for færøsk eksport fortsat begrænset af kvoter. Dette gælder navnlig pillede rejer, samt fiskefoder.

I aftalen med Danmark/Færøerne har EF ikke fået fiskerikoncessioner som modydelse for toldfrihed for fiskeprodukter, hvilket skal ses i lyset af EF's anerkendelse af Færøernes særlige fiskeriafhængighed. I præambelen til aftalen henvises der dog til parternes hensigt om at opretholde den gældende aftale om gensidigt fiskeri på et tilfredsstillende niveau, hvilket hidtil også har været anset for værende i Færøernes interesse. Som det vil fremgå andetsteds, har EU ikke desto mindre i årene 2010-2013 nægtet at indgå de i fiskeriaftalen forudsete årlige protokoller om gensidig udveksling af fiskekvoter, under henvisning til en dengang verserende strid mellem de involverede kyststater, herunder Færøerne og EU, om fordelingen af den nordøstlige makrelbestand.

I henhold til handelsaftalen er der oprettet en blandet kommission, hvor parterne løbende drøfter aftalens funktion og aftaler yderligere liberaliseringer. Aftalen rummer en generel udviklingsklausul, en specifik udviklingsklausul vedrørende færøske fiskeprodukters toldfri adgang til EF, i takt med udviklingen i varesortimentet, ligesom der er en fælles erklæring om, at såfremt en af parterne giver EFTA fordele, der er mere gunstige, vil man positivt overveje at udstrække dem til modparten.

I 2006 aftales, at Færøernes toldfrie kvote på rejer til EF gradvis kunne hæves fra dengang 3.000 tons med 1.000 tons om året frem til 2009, hvor kvoten kunne nå op på 6.000 tons, forudsat, at færøske virksomheder udnyttede mindst 80 pct. af de forhøjede kvoter. På grund af nedgang i rejepriiser og rejefangster kunne denne betingelse ikke opfyldes, med det resultat at kvoten er forblevet 4.000 tons.

Aftalen indeholder en beskyttelsesklausul, som træder i kraft ved markedsforstyrrelser hos en af aftalens parter. Det er således muligt at indføre midlertidige beskyttelsesforanstaltninger for egne produkter og / eller indføre anti-dumpingforanstaltninger mod modpartens produkter. Dette har haft praktisk betydning. I 2002-2003 blev færøske lakseeksportører udsat for en anti-dumpingundersøgelse, der resulterede i frifindelse, mens en tilsvarende undersøgelse af ørredeksportørerne i 2003 medførte, at EU indførte anti-dumpingafgifter på færøsk opdrættet ørred. Disse udløb i marts 2009.

EU-kommissionen tog endvidere i 2004 skridt til beskyttelsesforanstaltninger for import af opdrætslaks. Disse foranstaltninger bortfaldt dog for færøsk laks på grund af manglende tilslutning i EU's Ministerråd.

I 2000 blev handelsaftalen med EF udbygget med en aftale om veterinære anliggender. Den gør Færøerne til en del af det indre marked på dette område og medfører store praktiske lettelser i parternes samhandel. Veterinæraftalen sigter primært mod at lette eksporten af færøske fiskevarer til EF og dermed sidestille dem med varer fra EFTA-lande som Island og Norge, der har tilsvarende ordninger. Den 1. januar 2002 blev der i samhandelen Færøerne-EF indført regnskabsmæssig adskillelse ved opgørelsen af varers oprindelse, analogt med hvad der gælder for andre europæiske frihandelsaftaler.

Den gensidige toldfrihed i henhold til en frihandelsaftale er begrænset til varer, der har oprindelse hos de respektive aftalparter. En ulempe for Færøerne i den bilaterale handelsaftale med EU har været, at kravene til en vares oprindelse er strengere for fiskeprodukter end f.eks. for industrivarer. Den 1. december 2005 blev Færøerne imidlertid omfattet af ordningen for paneuropæisk kumulering af oprindelse, der åbner op for, at en vares oprindelse kan kumuleres mellem flere af de parter, der deltager i ordningen. Dette bidrager til at lette integrationen af færøsk økonomi i en europæisk sammenhæng. Ordningen medfører bl.a., at færøske fiskeforarbejdningsfabrikker kan anvende f.eks. islandske eller norske råvarer, uden at dette går ud over toldfriheden i EU,

samt at islandske eller norske virksomheder kan købe færøsk rå fisk, forarbejde den og sælge den under præferencetold i EU. Endvidere vil varer, der f.eks. er produceret i Danmark på grundlag af f.eks. norske råvarer, i henhold til aftalen kunne importeres toldfrit til Færøerne. Ordningen indebærer også, at oprindelsesreglerne i de gældende aftaler med EFTA-landene (Island, Norge og Schweiz) er blevet ajourført tilsvarende.

Fra landsstyrets side har der i en årrække været interesse for at indgå i et nyt og mere integreret samarbejde med EU. Man har således udtrykt interesse for, at den frie udveksling udstrækkes til at omfatte en række EØS-relaterede områder som fri bevægelighed for varer, tjenesteydelser, kapital og personer. Desuden ønsker man øget samarbejde om sektorpolitikker såsom uddannelse, forskning og kultur, samt luftfart. Disse emner har været genstand for og drøftelser mellem færøske og danske myndigheder på den ene side og EU-Kommissionen på den anden. En aftale om færøsk deltagelse i EU's 7. Rammeprogram for forskning blev undertegnet i juni 2010 og trådte midlertidigt i kraft med virkning fra 1. januar 2010. Færøerne blev i sommeren 2014 associeret til afløserprogrammet Horisont 2020.

Landsstyret nedsatte i foråret 2009 et ekspertudvalg til at se på mulighederne for et tættere forhold mellem Færøerne og EU. Udvalget afgav betænkning den 21. maj 2010. På grundlag heraf forelagde landsstyret i marts 2011 følgende forslag til lagtingsbeslutning: ”Lagtinget tilslutter sig, at landsstyret indleder forhandlinger med EU om tættere samarbejde på områder, hvor dette vurderes at tjene landets interesser bedst.” Lagtinget tog ikke stilling til forslaget. Landsstyret overvejer fortsat, hvorledes sagen skal gribes an over for EU og har arbejdet med en nøjere redegørelse om de områder, som bør prioriteres i et moderniseret samarbejde mellem Færøerne og EU. Hensigten er, at denne skal ligge til grund for konkrete forhandlinger om en andengenerationsaftale med EU.

I august 2013 iværksatte EU handelsrelaterede tiltag mod Færøerne som led i stridigheder mellem kyststaterne om fordeling af den atlanto-skandiske sildebestand. . Tiltagene indeholdt dels et import- og transitforbud for atlanto-skandisk sild og makrel fra Færøerne, dels et forbud mod, at færøske fartøjer, som fiskede sild og makrel eller skibe, som fiskede færøsk sild og makrel på færøsk fiskerilicens, anvendte EU's havne, herunder også danske havne. Derudover ramte tiltagene også fragtskibe, som transporterede sild eller makrel fisket i færøsk farvand. Makrelvar omfattet af de handelsrelaterede tiltag, da Kommissionen definerede makrel som en ”tilknyttet art” til atlanto-skandisk sild, da det ofte ikke er muligt at fange sild uden samtidig at fiske makrel.

Færøernes landsstyre så på sagen med stor alvor og mente ikke, at EU's tiltag var i overensstemmelse med international ret. Landsstyret fik den 16. august 2013 en fuldmagt af udenrigsministeren til indledning af en voldgiftssag under Havretskonventionens Bilag VII i tvisten mellem Færøerne og EU. Samme dag indledte Færøerne voldgiften. Færøerne og Danmark anmodede om, at handelstiltagene blev sat i bero mens voldgiftssagen blev behandlet. Ønsket blev ikke efterkommet fra EU's side. Færøernes landsstyre fik desuden

den 1. november 2013 en fuldmagt af udenrigsministeren til iværksættelse af en WTO-tvistbilæggelsessag mod EU, og de indledende skridt hertil blev foretaget.

Den 12. marts 2014 indgik Færøerne en kyststatsaftale med EU og Norge om fordelingen af den nordøstatlantiske makrelbestand. Efter forhandlinger indgik EU og Færøerne i juni 2014 en politisk forståelse om afslutning af striden om silden. Forståelsen blev formaliseret i en brevveksling om Færøernes kvotefastsættelse, EU's ophævelse af handelstiltagene mod Færøerne og frafald af Færøernes sager mod EU under Havretskonventionen og i WTO. Handelstiltagene mod Færøerne blev derved formelt ophævet den 20. august 2014.

### **Hoyviksaftalen**

Den 31. august 2005 blev der i Hoyvik på Færøerne undertegnet en aftale med Island, den såkaldte Hoyvikssáttmáli (Hoyvikaftale), der afløste den tidligere frihandelsaftale mellem Island og Færøerne fra 1992. Aftalen udvider frihandelsaftalen med fri bevægelighed også for arbejdskraft, kapital og tjenester og åbner mulighed for udvidet sektorsamarbejde.

I Hoyvikaftalens indledende bemærkninger pointeres det, at parterne har vedtaget at afskaffe alle hindringer for økonomiske forbindelser mellem Island og Færøerne.. Formålet med aftalen er at etablere et fælles økonomisk område mellem landene, hvor enhver forskelsbehandling på grundlag af nationalitet, driftssted eller varers oprindelsessted ikke er tilladt. Desuden udtrykker parterne deres vilje til at udvikle og udbygge deres samarbejde på andre områder. Aftalen trådte i kraft 1. november 2006.

### **Andre handelsaftaler**

Færøernes landsstyre har gennem de seneste år været aktive med at udvikle handelssamarbejdet med en række specifikke lande af særlig interesse for færøske eksportører. Dette bunder især i et ønske om at tilpasse sig ændrede vilkår og at kunne konkurrere på lige fod med især Norges og Islands fiskeeksport. I december 2014 lykkedes det, efter 15 års forhandlinger, at undertegne en frihandelsaftale med Tyrkiet. Aftalen sikrer toldfritagelse på de mest almindelige færøske eksportvarer og øger Færøernes mulighed for at konkurrere på lige fod på det tyrkiske marked. Færøernes landsstyre arbejder desuden for at indgå handelsaftaler med lande som Ukraine, Sydkorea, Brasilien og Kina, samt den Eurasiske Toldunion.

Af eksisterende handelsaftaler har Færøerne, udover aftalen med EU, også frihandelsaftaler med Norge og Schweiz. Herudover blev der henholdsvis i 1997 og 1998 indgået frihandelsaftaler med Estland og Polen (trådte i kraft henholdsvis i 1998 og 1999). Estlands og Polens medlemskab af EU pr. 1. maj 2004 medførte bortfald af disse aftaler, idet samhandelen med disse lande blev omfattet af aftalen om samhandel Færøerne og EF. Med Rusland blev der i 2006 undertegnet en brevveksling om gensidig mestbegunstigelsesbehandling. Denne aftale blev dog overflødig, da Rusland i 2012 blev medlem af WTO.

### Færøerne og EFTA

Som led i landsstyrets bestræbelser på at få placeret Færøerne i den europæiske integrationsproces påbegyndte landsstyret i 2006 sonderende drøftelser med EFTA-landene (Norge, Islands, Schweiz og Liechtenstein) om mulighederne for Færøernes tilknytning til den europæiske frihandelssammenslutning EFTA. Repræsentanter for landsstyret aflagde besøg i EFTA-hovedstæderne, og Danmarks udenrigsminister tilkendegav, bl.a. i samtaler med sine kollegaer fra EFTA-landene, den danske regerings støtte til de færøske bestræbelser. Dialogen med EFTA gik endelig i stå i lyset af Islands forhandlinger med EU om medlemskab, og er ikke forsøgt genoptaget efter at Islands optagelsesforhandlinger ophørte.

### Eksport

Færøernes eksport af varer fordelt på hovedgrupper er vist i *tabel 5.2*. For en opgørelse af eksporten fordelt på fiskearter m.v. henvises til *bilag 5.1*.

**Tabel 5.2 Færøernes eksport af varer 2010-2014**

	2010	2011	2012	2013	2014
	----- Mio. kr. -----				
Nedkølet/iset fisk .....	1.447	1.765	1.628	1.970	2.278
Frossen fisk .....	2.145	2.219	2.737	3.001	3.169
Saltfisk .....	426	454	401	382	391
Røget fisk .....	7	1	1	1	0
Tørret fisk .....	191	122	201	262	275
Fiskekonserves.....	8	9	0	0	0
Anden konserveret fisk .....	72	37	44	174	49
Andre fiskeprodukter .....	3	0	24	11	11
Andre varer .....	182	169	173	199	176
<i>Eksport ekskl. skibe, fly o. lign.....</i>	<i>4.480</i>	<i>4.778</i>	<i>5.209</i>	<i>6.000</i>	<i>6.350</i>
Skibe, fly o. lign. ....	217	629	306	104	12
<i>Eksport i alt .....</i>	<i>4.697</i>	<i>5.407</i>	<i>5.515</i>	<i>6.104</i>	<i>6.362</i>
	----- Pct. -----				
Ændring i pct. ....	14,4	15,1	2,0	10,7	4,2
Ændring i pct. ekskl. skibe m.v..	15,5	6,7	9,0	15,2	5,8
Eksport i pct. af BNP .....	36,3	40,8	40,4	41,6	41,0

Kilde: Hagstova Føroya og Tabel 5.1

Der har været en positiv udvikling i eksportindtægterne i en årrække. Den største vækst var i 2013, hvor eksportindtægterne ekskl. skibe, fly og lignende steg med 800 mio. kr., svarende til en stigning på 15,2 pct. i forhold til 2012, som også var et år med ret stor vækst i indtægterne fra eksport. I 2014 var stigningen 350 mio. kr. i forhold til 2013, svarende til en stigning på 5,8 pct.

Langt den største del af denne positive udvikling kan henføres til eksporten af laks. I 2013 var eksportværdien af laks 2,5 mia. kr. med en stigning på knap 35 pct. i forhold til 2012. I 2014 blev der eksporteret laks for knap 3 mia. kr., hvilket svarer til en stigning på godt 20 pct. i forhold til 2013.

Indtægterne fra eksporten af laks udgjorde i 2014 46,5 pct. af de samlede eksportindtægter ekskl. skibe og fly m.v. I 2013 udgjorde lakseeksporten 40,9 pct. af de samlede eksportindtægter ekskl. skibe og fly m.v.

Eksporten af sild og makrel udgjorde 1.178 mio. kr., svarende til 18,6 pct. af de samlede eksportindtægter ekskl. skibe og fly m.v. i 2014. I 2013 blev der eksporteret for 1.224 mio. kr. sild og makrel, hvilket svarede til 20,4 pct. af eksportindtægterne.

Der var også en meget positiv udvikling i eksporten i 2010, 2011 og 2012, idet stigningen i eksporten ekskl. skibe i 2010 var 15,5 pct., i 2011 6,7 pct. og i 2012 9,0 pct. Eksporten af laks steg med 11 pct. i 2010, men især en øget eksport af sild, makrel og blåhvilling var med til at trække eksporten op i 2010. Der blev i 2010 eksporteret for knap 250 mio. kr. mere sild, makrel og blåhvilling end i 2010, hvilket var en stigning på 25 pct. Samtidig steg eksporten af torsk og kuller med 9 pct.

Eksporttallene for 2011 viser en stigning i eksporten ekskl. skibe på 298 mio. Der er i 2011 fald i eksportværdien af de traditionelle fiskevarer. Eksporten af kuller faldt godt 33 pct., eksporten af sej godt 27 pct. og torsk ca. 2 pct. Dog opvejede eksportværdien af laks og makrel godt og grundigt dette fald. I 2011 var der eksporteret for 412 mio. mere makrel end i 2010, svarende til en fremgang på godt 128 pct. Lakseeksporten gav 279 mio. mere i 2011 end i 2010, svarende til en fremgang på ca. 21 pct.

I 2012 var værdien af eksporten 431 mio. kr. højere end den var i 2011 ekskl. skibe og lignende. Eksporten af laks stod for halvdelen af den øgede eksportværdi med en indtjening på 203 mio. kr. mere end i 2011, svarede til en stigning på 12,6 pct. Derefter står makrel, blåhvilling og sild for resten af den øgede eksportværdi.

Eksportens procentvise fordeling på bestemmelseslande i forhold til værdien af eksporten for årene 2010-2014 fremgår af *tabel 5.3.* på næste side. På grund af ændret opgørelsesmetode kan tallene i tabel 5.3 ikke sammenlignes med tilsvarende opgørelser i Rigsombudsmandens beretninger fra før 2002.

**Tabel 5.3 Færøernes eksport i pct. fordelt på bestemmelsesland 2010-2014**

	2010	2011	2012	2013	2014
	----- Pct. -----				
Rusland .....	3,2	7,8	8,4	11,5	16,7
Storbritannien .....	16,3	13,5	11,4	11,3	10,4
USA .....	7,5	9,2	6,6	10,6	10,4
Tyskland .....	11,3	8,4	7,0	8,9	10,1
Nigeria .....	7,5	9,5	8,7	7,4	6,7
Danmark .....	10,2	7,5	7,2	6,8	6,7
Kina .....	1,4	1,9	3,6	6,7	6,1
Holland .....	2,3	6,6	7,3	4,9	5,4
Frankrig .....	8,8	5,9	7,2	5,2	4,5
Norge .....	6,1	3,9	4,3	3,5	3,7
Polen .....	2,3	2,8	5,3	3,7	3,2
Spanien .....	4,4	4,8	3,4	3,6	2,8
Italien .....	3,3	2,9	3,1	2,8	2,7
Sverige .....	0,9	0,8	1,7	2,1	1,8
Island .....	1,6	6,4	6,2	1,2	1,0
Japan .....	1,1	0,7	0,6	0,9	0,7
Kanada .....	0,9	1,0	0,9	0,7	0,6
Taiwan .....	0,4	0,4	1,0	1,5	0,3
Ukraine .....	0,4	0,2	0,1	0,8	0,3
Panama .....	0,0	0,2	0,0	0,7	0,0
Andre lande .....	10,0	5,8	5,8	5,3	7,9
I alt .....	100,0	100,0	100,0	100,0	100,0

Kilde: Hagstova Føroya. Landenes rækkefølge er opgjort efter, hvor Færøernes største eksportværdi lå i 2014

Som det fremgår af *tabel 5.3* er Rusland blevet Færøernes største eksportmarked. Dette skyldes dels, at Færøernes eksportvarer har ændret sig fra at bestå af især torsk, sej og kuller til nu især at bestå af laks og pelagisk fisk. En anden faktor, som slår igennem i 2014 er, at Færøerne ikke er med i den handelsembargo, som EU og andre lande har sat i kraft mod Rusland, hvilket har ført til en yderligere øgning i eksporten.

Danmark, der tidligere var Færøernes største eksportmarked, blev først i en årrække overhalet af Storbritannien og senere også af andre lande således, at Danmark i 2014 lå nummer 6 i rækken sammen med Nigeria tæt efterfulgt af Kina. Danmarks position som eksportmarked i forhold til Færøerne er faldet markant i takt med, at Færøernes eksportvarer har ændret sig til at bestå af laks og pelagiske fiskearter.

Uden for EU har det amerikanske marked atter fået relativ stor betydning, med en stigning til 10,1 pct., efter at eksporten hertil over en årrække var faldet markant og kun udgjorde 1,0 pct. i 2007. Dette skyldes, at de færøske fiskeopdrættere siden 2009 har mærket en øget efterspørgsel efter opdrættslaks fra USA. Denne udvikling startede, da de chilenske



opdrætsbesætninger, som traditionelt har afsat store mængder laks til USA, oplevede udbredte problemer med sygdom. Den voksende eksport til Kina skyldes også stor efterspørgsel efter færøsk opdrættslaks. Eksporten til Nigeria består til dels af makrel og til dels af tørrede fiskehoveder og andre tørrede fiskeprodukter, som er en meget populær og billig dagligvare i Nigeria.

### Import

Færøernes import af varer fordelt på hovedgrupper i perioden 2010-2014 er vist i *tabel 5.4*.

**Tabel 5.4 Færøernes import af varer 2010-2014**

	2010	2011	2012	2013	2014
	----- Mio. kr. -----				
Til landbrug og fiskeopdræt.....	167	249	336	381	346
Bygge- og anlægsvirksomhed.....	334	352	357	427	501
Produktion i øvrigt.....	923	1.048	1.349	1.319	1.396
Brændsel m.v. ....	962	1.124	1.303	1.249	1.159
Maskiner og udstyr .....	321	365	447	410	649
Biler .....	127	159	213	279	307
Direkte forbrug .....	1.120	1.134	1.164	1.215	1.287
Råvarer til fiskeindustri . ....	161	125	156	168	103
<i>Import ekskl. skibe, fly og lign. ....</i>	<i>4.116</i>	<i>4.556</i>	<i>5.355</i>	<i>5.448</i>	<i>5.747</i>
Skibe, fly og lign.....	254	723	1.328	825	224
<i>Import i alt .....</i>	<i>4.370</i>	<i>5.279</i>	<i>6.683</i>	<i>6.273</i>	<i>5.971</i>

Kilde: Hagstova Føroya.

Importen af skibe, fly m.m. varierer meget fra år til år, og da disse tal dækker over meget store enkeltstående investeringer i især supply- og fiskeskibe, giver det et mere retvisende billede at se på importen ekskl. skibe og fly. Ekskl. skibe og fly var importen stort set uændret i perioden 2004-2005, men steg så markant i 2006 med knap 23 pct. Den markante økonomiske fremgang, der startede i 2006 kommer dermed til udtryk i importen. Den kraftige stigning i 2006 fortsatte i 2007 – dog lidt mere afdæmpet. Efter et mindre fald i importen i 2008, er der for 2009 tale om et fald i importen på 25 pct. I 2009 er importen af olie igen faldet drastisk, med 39 pct.

Stigningen i importen i perioden 2006-2007, stagnation i 2008 og faldet i 2009 ses også i de øvrige varegrupper såsom materialer til bygge- og anlægsbranchen, øvrig produktion maskiner, motorkøretøjer og direkte forbrug.

Efter et par år med faldende import vendte udviklingen i 2010, og der er fortsat vækst i importen ekskl. skibe og fly.

I 2014 er importen ekskl. skibe og fly steget 5,5 pct. Den største stigning ses i importen af biler.

I tabel 5.5 er vist Færøernes import fordelt på oprindelsesland i perioden 2010-2014.

**Tabel 5.5 Færøernes import i pct. fordelt på oprindelsesland 2010-2014**

	2010	2011	2012	2013	2014
	----- Pct. -----				
Danmark .....	34,2	26,3	23,5	24,6	27,2
Norge .....	17,7	27,1	27,2	28,7	19,7
Tyskland .....	6,3	5,6	9,6	10,0	9,2
Kina .....	4,4	4,0	3,9	4,4	4,9
Sverige .....	7,0	3,4	3,2	3,8	4,8
Polen .....	3,5	3,1	3,4	4,0	4,1
Island .....	2,8	8,1	8,3	4,4	3,9
Storbritannien .....	3,5	2,6	2,6	2,5	3,2
Holland .....	1,6	1,6	1,5	1,8	3,2
Frankrig .....	1,7	1,6	1,4	2,3	2,4
Italien .....	1,1	0,8	0,8	0,8	1,4
Brasilien .....	1,3	1,2	1,4	1,2	1,1
USA .....	1,2	1,0	0,9	0,8	1,1
Japan .....	0,9	0,8	0,6	0,8	0,9
Andre lande .....	13,0	12,7	11,8	10,0	18,5
I alt .....	100,0	100,0	100,0	100,0	100,0

Kilde: Hagstova Føroya. Landenes rækkefølge er sat efter det land, hvor Færøerne importerede den største værdi i 2014.

Den største del af den færøske import kommer i 2014 fra Danmark, som den traditionelt har gjort. Dog er årene 2011-2013 undtagelser, hvor den største del af importen kom fra Norge i form af import af brændsel og råvarer til fiskefoder. Visse år kan import af skibe fra Norge også påvirke importværdien fra Norge.

De fleste dagligvarer bliver importeret fra Danmark. Derfor er Danmark igen Færøernes største importmarked med 27,2 pct. af den samlede importværdi i 2014.

## Handelsbalancen

I tabel 5.6. er vist Færøernes handelsbalance for perioden 2010-2014.

**Tabel 5.6 Færøernes handelsbalance 2010-2014**

	2010	2011	2012	2013	2014
	----- Mio. kr. -----				
<i>Eksport</i> .....	4.697	5.407	5.515	6.104	6.362
Skibe og fly .....	217	629	306	104	12
Ekskl. skibe og fly .....	4.480	4.778	5.209	6.000	6.350
<i>Import</i> .....	4.370	5.279	6.683	6.273	5.971
Skibe og fly .....	254	723	1.328	825	224
Ekskl. skibe og fly .....	4.116	4.556	5.355	5.448	5.747
<i>Handelsbalancen</i> .....	327	128	-1.168	-169	391
Skibe og fly .....	-37	-94	-1.022	-721	-212
Ekskl. skibe og fly .....	364	222	-146	552	603

Kilde: Tabel 5.2. og Tabel 5.4.

Der er i 2014 et overskud på handelsbalancen på godt 600 mio. kr. ekskl. skibe og fly. Den samlede handelsbalance havde også et overskud, som var 391 mio. kr. Det gode resultat på handelsbalancen skyldes et rekordår i eksportværdien og faldende priser på import af olie.

I 2013 var der også overskud på handelsbalancen ekskl. skibe og fly på godt 500 mio. kr. Dog viste den samlede handelsbalance et underskud på knap 200 mio. kr.

I 2012 var handelsbalancen negativ med 146 mio. kr. ekskl. skibe og fly før første gang siden 2009. Den samlede handelsbalance i 2012 var negativ med knap 1,2 mia. kr. Dette skyldtes både investeringer i nyt fly til Atlantic Airways og import af nybyggede skibe.

I perioden 2004-2009 var der årlige underskud på handelsbalancen. Handelsbalancen for 2007 viste et underskud på 1,5 mia. kr. inkl. skibe. Ekskl. skibe var underskuddet ca. 400 mio. kr. mindre. Udviklingen fra 2004-2007, hvor underskuddet på handelsbalancen voksede eksplosivt, kan henføres til, at importen er steg kraftigt i de år. Eksporten, som næsten udelukkende er baseret på fisk og fiskeprodukter, steg også i samme periode, men langt fra i samme tempo som importen er steget. I 2008 begyndte udviklingen at vende – denne udvikling skyldes for det første, at importen begyndte at falde og for det andet, at der faktisk var overskud på handelsbalancen i forhold til skibe, fly m.v. i 2008. Netop 2008 var præget af eksport af et par meget store fiskefartøjer, som vægter meget tungt i eksportopgørelsen. I 2009 nærmede man sig balance mellem eksport og import, da importen som følgende af svigtende konjunkturer faldt kraftigt og væsentlig mere end eksporten gjorde det år.

I 2010 og 2011 blev underskud vendt til overskud. Det skyldes, at eksporten i 2010 og 2011 steg væsentlig mere end importen. Især er det eksporten af laks og makrel, der har vist fremgang, mens importen stort set var drevet af høje oliepriser.

### **Betalingsbalancen**

Den færøske betalingsbalance omfatter foruden handelsbalancen bl.a. tjenesteydelser (søtransport, rejser m.v.), lønninger, renter samt overførsler fra den danske stat (bloktilskud) og Danmarks Nationalbank (andel af Nationalbankens overskud).

Markante underskud på handelsbalancen i 2005 og 2006 førte til en væsentlig reduktion af betalingsbalancen i forhold til 2004, hvor der var et betalingsbalanceoverskud på 777 mio. kr. Der var dog fortsat overskud på betalingsbalancen i 2005 og 2006, hvilket bl.a. kan tilskrives bloktilskuddet fra Danmark. Bloktilskuddet har efter aftale med Færøernes landsstyre været uændret 615,5 mio. kr. årligt i perioden 2002-2011.

For 2012 blev regeringen og landsstyret enige om, at bloktilskuddet skulle reguleres i overensstemmelse med det generelle pris- og lønindeks på den danske finanslov for 2012. Bloktilskuddet for 2012 blev herefter fastsat til 624,1 mio. kr. For 2013 blev bloktilskuddet igen aftalt reguleret i overensstemmelse med det generelle pris- og lønindeks og blev derved fastsat til 632,2 mio. kr.

Regeringen og landsstyret indgik i 2013 en tre årig aftale om bloktilskuddet. Aftalen fastsatte, at bloktilskuddet i 2014 skulle være 635,4 mio. kr. og reguleres 1. januar 2015 og 1. januar 2016 med det af Finansministeriet fastsatte generelle pris- og lønindeks inklusive niveauekorrektion. Bloktilskuddet for 2015 er 641,8 mio. kr.

Det nye landsstyre mellem Socialdemokratiet, Republikanerne og Framsókn, som blev dannet den 15. september 2015 har aftalt, at bloktilskuddet skal ”fastfryses” med det samme, hvilket betyder, at man skal gå væk fra reguleringen med det generelle pris- og lønindeks og i stedet fastholde bloktilskuddet for 2016 på nuværende 2015-niveau.

Den seneste opgørelse fra Færøernes Statistik med en opgørelse af Færøernes betalingsbalance er fra 2012 og viser, at der i 2012 igen var underskud på betalingsbalancen efter to år i træk med store overskud på henholdsvis 0,8 mia. kr. i 2010 og 0,9 mia. kr. i 2011. Underskuddet på betalingsbalancen var størst i 2007, hvor betalingsbalancen viste et underskud på knap 1,5 mia. kr., og i 2009 svarede underskuddet på betalingsbalancen stort set til underskuddet på handelsbalancen.

En oversigt over den færøske betalingsbalances løbende poster i perioden 2008-2012 er vist i *tabel 5.7* på næste side.

**Tabel 5.7 Færøernes betalingsbalance 2007-2012**

	2008	2009	2010	2011	2012
	----- Mio. kr. -----				
Løbende indt. fra udlandet .....	7.723	6.783	7.964	9.035	9.378
Løbende udg. til udlandet .....	7.879	6.915	7.152	8.151	9.824
Betalingsbalancen saldo.....	-156	-132	811	884	-447

Kilde: Hagstova Føroya

### Udlandsgælden

Færøerne havde ved udgangen af 2013 et nettotilgodehavende over for udlandet på 2,8 mia. kr. Dog var den offentlige nettoudlandsgæld 1,3 mia. kr. ved udgangen af 2013. I 2011 havde Færøerne den markant højeste offentlige nettoudlandsgæld i en lang årrække, da den ved udgangen af 2011 udgjorde 2,1 mia. kr.

Den private sektor havde ved udgangen af 2013 et nettotilgodehavende i udlandet på 4,8 mia. kr. i forhold til 4,0 mia. kr. i 2012.

Landskassen har haft underskud på de offentlige finanser siden 2008. Underskuddene er blevet finansieret med øget låntagning, som har ført til en voksende gæld således, at nettotilgodehavende for den offentlige sektor fra at være 3. mia. kr. i 2007 nu nærmer sig 0.

Ifølge en opgørelse fra Færøernes Økonomiske Råd var landskassens nettogæld 0,6 mia. kr. i 2014. Bruttogælden var 5,6 mia. kr. i 2014 og regnes med at nærme sig 6 mia. kr. i 2015, hvilket svarer til 38 pct. af BNP. Den offentlige bruttogæld på Færøerne er relativt ca. halv så stor som landene i Europaområdet.

**Tabel 5.8 Færøernes nettoudlandsgæld 2008-2013**

	2008	2009	2010	2011	2012	2013 <sup>*)</sup>
	----- Mio. kr. -----					
Offentlig .....	-265	175	723	2.129	1.564	1.920
Privat .....	-1.361	-1.555	-2.267	-4.076	-4.002	-4.755
I alt	-1.626	-1.380	-1.544	-1.947	-2.438	-2.834

Kilde: Hagstova Føroya. Der fandtes ikke en opgørelse for 2014 ved redaktionens afslutning.

\*) Tallene for 2013 er foreløbige tal.

## 5.4 Prisudviklingen

Selv om Færøerne er en del af det danske valutaområde, varierer priserne på Færøerne fra danske priser. Årsagen hertil er bl.a. tilskuds- og afgiftspolitikken samt fragtomkostningerne.

Der er ved lagtingslov nedsat et konkurrenceråd. Konkurrencerådet består af fem medlemmer udpeget af landsstyremanden for erhvervsanliggender. Formålet med loven er at fremme konkurrence i produktion og handel ved at skabe mest mulig gennemsigtighed vedrørende konkurrenceforholdene. Med henblik på at fremme konkurrence eller skabe gennemsigtighed i prisforholdene kan konkurrencerådet for en periode i op til to år pålægge en virksomhed at oplyse om priser, avancer, handelsbetingelser m.v. Loven indeholder endvidere bestemmelser om prismærkninger og dokumentation om prisfastsættelse m.v. Hvis konkurrencerådet er af den opfattelse, at der er tale om skadelig begrænsning af konkurrenceforholdene, og dette ikke kan løses ved forhandling, kan rådet for en periode på op til et år ad gangen fastsætte maksimums-/minimumspriser eller kræve dokumentation for udregning af priser eller avancer.

Færøernes Statistik (Hagstovan) udarbejder pristalsberegninger.

Den 1. april 2001 overgik man til et nyt forbrugerpristal. Det nye forbrugerpristal er baseret på en ny undersøgelse af husholdningernes samlede forbrug for 1998. Det gamle forbrugerpristal var baseret på en undersøgelse i 1971 og 1972 af 47 husstande (med to -otte børn) forbrug og var først og fremmest tiltænkt at skulle vise prisudviklingen for en afgrænset del af de færøske husholdninger (en lønmodtager-børnefamilie), da det oprindeligt var hensigten at anvende forbrugerpristallet til pristalsregulering af lønninger, hvor især børnefamilierne skulle sikres.

Det nye forbrugerpristal skal først og fremmest vise prisudviklingen på Færøerne for varer og tjenester i helhed for en gennemsnitshusholdning og ikke for en bestemt samfundsgruppe eller husholdningstype. Det viste sig, at der har været en væsentlig forskydning i husholdningernes forbrugssammensætning i de 26 år, der har været mellem de to undersøgelser af forbrugssammensætningen. Hvor godt 52 pct. af en husholdnings forbrug i 1972 gik til fødevarer og beklædning, så var andelen kun 27 pct. i 1998. Desuden indgår der i det nye forbrugerpristal nogle varer og tjenester, som slet ikke blev udbudt eller efterspurgt i 1972.

Da det nye forbrugerpristal er opgjort på en anden måde end det forrige forbrugerpristal, og med et helt andet formål, er det ikke muligt umiddelbart at sammenligne prisudviklingen før og efter 1. april 2001. Udviklingen i forbrugerpristallet i *figur 5.3* for perioden 2007 – april 2015, kan derfor ikke sammenlignes med forbrugerpristallet fra udgaver af Rigsombudsmandens beretning før 2002.

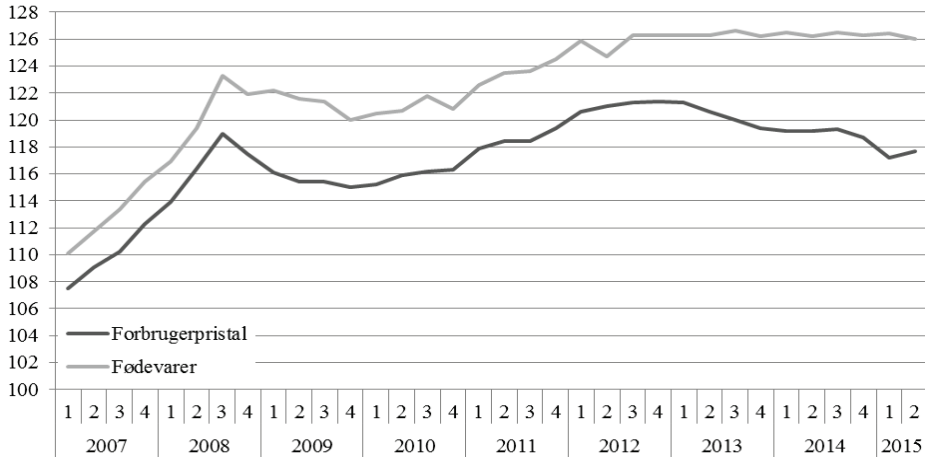
**Figur 5.3** Udviklingen i forbrugerpristallet 2007-2015. Index 100 = 2001

Kilde: Hagstova Føroya.

Forbrugerpristallet er faldet med 1,2 pct. fra 2. kvartal 2014 til 2. kvartal 2015. Dette skyldes især fald i boligudgifterne. Renterne på boliglån er faldet 9,3 pct. og prisen på fyringsolie til husholdninger er faldet 11,8 pct. Sammenlagt er boligudgifterne faldet 4,7 pct. Priserne på andre varer er ligeledes faldet i perioden. Prisen på tøj er faldet 1,4 pct. transportpriserne er faldet 1,7 pct. og priserne i grupperingen andre varer og tjenester er faldet 2,3 pct. Den højeste prisvækst i perioden har været inden for grupperingen alkohol og tobak, hvor priserne er steget 2,2 pct.

Priserne på madvarer sammenlagt er så at sige uændrede de sidste to år. De største nylige ændringer er, at kaffe er blevet dyrere og at kød er blevet billigere.

Forbrugerpristallet er steget lidt, hvis man ser isoleret på 2. kvartal i 2015, hvor stigningen har været 0,4 pct. Dette skyldes, at transportudgifterne er steget 1,7 pct. og boligudgifterne er steget 1,5 pct. De største fald i forbrugerpristallet i 2. kvartal 2015 har været på priserne på inventar, som er faldet 0,8 pct. Priserne på madvarer er faldet 0,3 pct.

Mellem 1. kvartal i 2013 og 1. kvartal i 2014 faldt forbrugerpristallet med 1,7 pct. Da faldt renterne på boliglån med 21,5 pct. og prisen på fyringsolie med 3,8 pct. Sammenlagt faldt boligudgifterne 7,9 pct. i denne periode.

## 6. Offentlige finanser

De offentlige finanser på Færøerne omfatter staten, hjemmestyret, kommunerne samt en række offentlige institutioner og fonde.

Fra hjemmestyreordningens indførelse i 1948 til i dag har det færøske hjemmestyre overtaget ansvaret for en stadig større del af de offentlige opgaver på Færøerne. Hvor overtagelsen af et sagsområde er sket som særanliggende, har hjemmestyret samtidig overtaget det fulde økonomiske ansvar for områdets finansiering. Hvor hjemmestyret har overtaget det regelfastsættende og administrative ansvar af et fællesanliggende, har hjemmestyret ligeledes overtaget det fulde økonomiske ansvar, men med et generelt tilskud (bloktilskud) fra den danske stat. Samtidig er det fuldt ud op til hjemmestyret at prioritere og beslutte niveauet for områderne.

### 6.1 Statens udgifter på Færøerne

#### Bloktilskuddet

Regeringen og Færøernes landsstyre indgik i 1987 en aftale om en tilskudsreform som indebar, at størstedelen af de statslige tilskud i form af refusioner til Færøerne pr. 1. januar 1988 blev omlagt til generelle tilskud (bloktilskud). Tilskuddene inden for sundhedsområdet og undervisningsområdet (bortset fra visse pensioner) overgik fuldt ud til bloktilskud. På det sociale område opretholdt man dog refusionssystemet på en række sociale bistandsydelse og for pensions- og sikringsydelse, mens man omlagde til bloktilskud for udgifterne til driften af de sociale institutioner. Efter aftale mellem den danske regering og det færøske landsstyre indførtes pr. 1. juli 1993 en omlægning af de resterende tilskud på det sociale område til bloktilskud. Refusionssystemet er herefter alene bibeholdt for udgifterne til pensionerede folkeskolelærere.

Hjemmestyrets ansvar på områderne, der er overtaget efter hjemmestyrelovens § 9, er hjemlet i danske rammelove, der angiver de helt overordnede rammer for områderne. Sagsområderne er således ikke overtaget som særanliggende og er derfor fortsat formelt ”fællesanliggende”. Men det regelfastsættende og administrative ansvar er overtaget af hjemmestyret, og det er således fuldt ud op til de færøske myndigheder inden for rammerne i rammelovene at varetage områderne på samme måde, som hvis områderne var overtaget som særanliggende.

Ved omlægningen til et generelt statsligt bloktilskud i 1993 til de områder, som hjemmestyret har overtaget efter hjemmestyrelovens § 9, fik hjemmestyret friere dispositionsmulighed for så vidt angår tilskuddet fra staten. De færøske myndigheder prioriterer og beslutter således selv niveauet på områderne. Samtidig overtog



hjemmestyret det fulde økonomiske ansvar for områderne med et generelt statsligt bloktilskud som kompensation for de tidligere refusioners bortfald

Bloktilskuddet for 1999-2001 blev fastsat 10. juni 1998 ved aftale mellem regeringen og landsstyret. Tilskuddet blev for 1999 aftalt til 932 mio. kr. årligt i reelt niveau, dvs. at tilskuddet herefter blev reguleret med pris- og lønreguleringerne på statens driftsbudget.

Den 21. december 2001 indgik regeringen og landsstyret aftale om, at hjemmestyret overtog sagsområderne den offentlige forsorg og skolevæsenet som særanliggende pr. 1. januar 2002 efter hjemmestyrelovens § 2. Med overtagelsen af sagsområderne har Færøernes hjemmestyre overtaget de med sagsområderne forbundne udgifter. Der blev på den baggrund mellem regeringen og landsstyret aftalt, at bloktilskuddet blev reduceret i overensstemmelse hermed. De to sagsområders andel af bloktilskuddet for 2001 udgjorde i alt 366,4 mio. kr. fordelt med 92,4 mio. kr. til den offentlige forsorg og 274,0 mio. kr. til skolevæsenet. Bloktilskuddet blev for 2002 derefter fastsat til 615,5 mio. kr. Heraf vedrører 117,0 mio. kr. særfor sorgen; 213,3 mio. kr. folkeforsikringen (henlæggelse til opførelse af alderdoms- og plejehjem, ulykkesforsikringsområdet, sygedagpenge, folkepension mv.); 283,6 mio. kr. sundhedsvæsenet og 1,6 mio. kr. Færøernes Fiskerilaboratorium.

Efter aftale mellem landsstyret og den danske regering blev bloktilskuddet fastfrosset på niveauet for 2002 og således fastsat til 615,5 mio. kr. nominelt årligt i perioden 2003-2006 (L 312/2002). Dette princip er videreført i aftalerne for 2007-2011, og tilskuddet blev dermed ikke reguleret med pris- og lønreguleringen på statens driftsbudget for perioden 2002-2011.

Efter valget til Lagtinget oktober 2011 fremsatte landsstyret et ønske om at få genindført pris- og lønreguleringen af bloktilskuddet. Efter forhandlinger mellem landsstyret og regeringen blev det aftalt, at niveauet for tilskuddet for 2012 skulle reguleres i overensstemmelse med det generelle pris- og lønindeks på finansloven for 2012. Det medførte en forhøjelse af tilskuddet med 8,6 mio. kr. i forhold til det hidtidige niveau på nominelt 615,5 mio. årligt, som tilskuddet havde udgjort siden 2002. Bloktilskuddet for 2013 blev ligeledes reguleret i overensstemmelse med det generelle pris- og lønindeks på finansloven og for 2013 fastsat til 632,2 mio. kr.

Efter at regeringen og landsstyret i perioden 2009-2013 kun indgik ét-årige aftaler, blev regeringen og landsstyret enige om at indgå en tre-årig aftale for 2014-2016. Bloktilskuddet for 2014-2016 er fastsat ved L 1602/2013 og medfører en real videreførelse (pristalsregulering) af statens tilskud. Bloktilskuddet blev for 2014 herefter fastsat til 635,4 mio. kr. og for 2015 til 641,8 mio. kr.

Der blev afholdt valg til Lagtinget den 1. september 2015. Det nye landsstyre, der tiltrådte den 15. september 2015, ønsker at ophæve pris- og lønreguleringen for 2016, så bloktilskuddet for 2016 fastholdes på 2015-niveau.

### Statens drifts- og anlægsudgifter

De statslige udgifter på Færøerne omfatter bloktilskud, refusion af visse pensionsudgifter og fra 1993 desuden krigspensioner samt udgifter til driften af statslige institutioner på Færøerne, herunder enkelte anlægsudgifter.

Statens drifts- og anlægsudgifter (netto) vedrørende Færøerne i perioden 2010-2014 er vist i *tabel 6.1*. For en mere detaljeret oversigt henvises til *bilag 6.1*.

**Tabel 6.1 Statens drifts- og anlægsudgifter på Færøerne 2010-2014**

	2010	2011	2012	2013	2014
	----- Mio. kr. -----				
<i>Tilskud i alt:</i> .....	711,3	709,7	715,2	720,5	718,1
Bloktilskud .....	615,5	615,5	624,1	632,2	635,4
Krigspensioner .....	50,7	47,9	42,4	39,5	33,3
Lærerpensioner .....	21,6	22,5	24,4	24,0	22,9
Andre pensioner .....	23,5	23,8	24,3	24,8	26,5
<i>Drifts- og anlægsudgifter</i>					
<i>statslige institutioner</i> .....	270,4	321,4	351,9	253,5	269,3
<i>I alt</i> .....	981,7	1.031,1	1.067,1	974,0	987,4

Kilde: Oplysninger fra statsinstitutioner samt finanslove, jf. også bilag 6.1. Der skal bemærkes, at Bygningsstyrelsens udgifter fra centrale puljer ikke er medtaget i opgørelsen.

Opgørelsen omfatter alene de direkte udgifter, som staten enten yder som driftstilskud eller udgifter til driften af de statslige institutioner på Færøerne. Indirekte udgifter f.eks. i forbindelse med færingers uddannelse ved uddannelsesinstitutionerne i Danmark og den bistand, som en række danske myndigheder til stadighed yder hjemmestyrets institutioner, indgår ikke i opgørelsen.

### Statens og andre offentlige institutioners udlån og garantier

#### *KommuneKredit*

KommuneKredit har ydet lån og garantier til kommunerne på Færøerne. Långivningen fra KommuneKredit et sket med garanti fra staten og landsstyret. Der har ikke været nye udlån fra KommuneKredit til Færøerne i flere år. Kun to færøske kommuner havde i 2014 en restgæld til KommuneKredit: Sands Kommune og Oyndarfjørður Kommune. Begge lån vil være tilbagebetalt den 30. november 2016.

KommuneKredits nyudlån i årene 2011-2014 og den samlede restgæld på lån pr. 31. december 2011-2014 er vist i *tabel 6.2*.

**Tabel 6.2 Offentlige danske institutioners nye udlån og udlånsrestgæld 2011-2014**

	Nye udlån				Udlånsrestgæld ultimo året			
	2011	2012	2013	2014	2011	2012	2013	2014
	-----Mio. kr.-----							
KommuneKredit.....	0,0	0,0	0,0	0,0	8,0	6,0	4,5	2,8

Kilde: KommuneKredit.

### *Landskassens gæld til den danske stat*

Udover ovennævnte offentlige udlån til færøske kommuner har landskassen en gæld til den danske stat.

I aftalen af 10. juni 1998 mellem regeringen og landsstyret blev landsstyrets gæld til staten nedskrevet med 900 mio. kr. Endvidere blev 500 mio. kr. af restgælden hensat som et rente- og afdragsfrit lån. Lånet afskrives, såfremt der efter 20 år ikke er startet en udvinding af råstoffer. Den resterende gæld skulle i henhold til aftalen afvikles som et 20-årigt annuitetslån på 4.023 mio. kr. til en fast årlig rente på 5 pct. Annuiteten var fastsat til 323 mio. kr. årligt.

Ovennævnte aftale gav landsstyret ret til førtidig indfrielse af restgælden helt eller delvis. Sidst i 2003 blev landskassens gæld til den danske stat ekstraordinært nedbragt med 1,7 mia. kr. Nedbringelsen af gælden blev finansieret ved at trække 0,5 mia. kr. på landskassens indestående i Færøernes Landsbank og ved at udstede obligationer for 1,5 mia. kr., hvoraf 0,3 mia. kr. anvendtes til refinansiering af et eksisterende obligationslån.

Den 25. november 2005 indfrie landsstyret restgælden på det 20-årige annuitetslån. På linie med den førtidige låneindfrielse i 2003 blev restgælden finansieret med obligationsudstedelser. Landsstyrets gæld til staten udgøres dermed af det rente- og afdragsfrie lån på 500 mio. kr., jf. aftalen af 10. juni 1998. Lånet kan forventes afskrevet i 2018, da der i øjeblikket ikke er noget der tyder på, at der til den tid vil være påbegyndt udvinding af råstoffer.

## **6.2 Landskassens økonomi**

De budgetmæssige rammer for hjemmestyrets økonomi fastlægges ved lagtingsfinanslov, og de faktiske indtægter og udgifter i et finansår registreres i landskassens regnskab. Tilskuddene fra den danske stat er optaget som indtægt på lagtingsfinansloven, mens udgifterne på de forskellige udgiftsområder opføres brutto.

Landskassens drifts-, anlægs- og udlånssaldo endte for finansåret 2014 med et underskud på 254 mio. kr. Det forventede DAU-underskud for 2015 er på finansloven sat til 140 mio. kr. Der har været underskud på DAU-saldoen hvert år siden 2008, hvor 2009 var året med det hidtil største underskud på 688 mio. kr.

En oversigt over landskassens samlede indtægter og udgifter i perioden 2011-2015 er vist i *tabel 6.3*.

**Tabel 6.3 Landskassens drifts- og anlægsudgifter 2011-2015**

	2011	2012	2013	2014	2015
	Regnskab	Regnskab	Regnskab	Regnskab	Finanslov
	----- Mio. kr. -----				
<i>Indtægter i alt:</i> .....	4.433	4.268	4.381	4.712	4.544
Indkomstskatter .....	2.126	1.937	1.976	2.138	2.000
Afgifter og told.....	1.579	1.673	1.710	1.876	1.837
Overførsler fra staten.....	616	624	632	635	642
Andre indt., ekskl. renter.....	113	33	63	62	65
 <i>Udgifter i alt:</i> .....	 4.756	 4.602	 4.794	 4.966	 4.692
Driftsudgifter.....	4.541	4.375	4.463	4.588	4.336
Anlægsinvesteringer.....	150	182	237	360	271
Renteudgifter, netto.....	65	45	94	18	85
<b>DAU-saldo</b> .....	<b>-322</b>	<b>-335</b>	<b>-413</b>	<b>-254</b>	<b>-140</b>
Ekstraordinære indtægter/udgifter i alt <sup>1)</sup> .....	10	303	175	5	5
<b>DAU-saldo inklusiv ekstraordinære indtægter</b> .....	<b>-312</b>	<b>-31</b>	<b>-238</b>	<b>-250</b>	<b>-135</b>
<i>Landskassens bruttogæld ultimo</i> .....	<i>5.590</i>	<i>5.417</i>	<i>6.107</i>	<i>5.740</i>	<i>5.898<sup>2)</sup></i>

1) Opgørelse i forbindelse med nedkapitalisering af Vinnuframi (Erhvervsfremmefonden), Búnaðargrunnurin (Landbrugsfonden) og nedlæggelse af Landsbanken.

2) Tallene for landskassens bruttogæld i 2015 er et foreløbig skøn fra Figging Landsins

Kilde: Landsstyremrådet for finansanliggender.

Det er værd at bemærke, at landskassens udgifter fra 2000 til 2012 i gennemsnit steg knap 5 pct. årligt, mens indtægterne i samme periode kun steg med godt 2 pct. årligt. De seneste to regnskabsår, dvs. 2013 og 2014, er indtægterne steget med i alt 10,4 pct. i forhold en stigning i udgifterne på 7,9 pct. for samme periode, men det har ikke kunnet forhindre fortsat underskud på landskassens budget. Det har været medvirkende til, at landskassen over en syvårig periode (2008-2014) har haft et akkumuleret underskud på 3,35 mia. kr. Landskassens underskud finansieres ved øget låntagning, hvorfor landskassens gæld er steget fra 3,6 mia. kr. i 2008 til godt 5,7 mia. kr. ved udgangen af 2014. Landskassens bruttogæld svarer til ca. 35 pct. af Færøernes BNP

### 6.3 Færøske udlånsfonde

I april 2001 vedtog Lagtinget at oprette Vinnuframagrunnurin (Erhvervsfremmefonden), som senere har ændret navn til Vinnuframi. Fonden, der er oprettet som en ekstern fond, ledes af en bestyrelse på fem personer valgt af landsstyremanden for erhvervsanliggender. Erhvervsfremmefonden har først og fremmest til formål at fremme erhvervslivets konkurrenceevne og internationalisering uden at yde drifts- og investeringstilskud. Fonden skal endvidere yde støtte til særskilte erhvervsfremmetiltag og projekter indenfor eksport, nyskabelse og forskning. Fonden skal ikke yde lån eller stille garantier, da det ikke er i overensstemmelse med landsstyrets politik om et bæredygtigt erhvervsliv.

Oprettelsen af Erhvervsfremmefonden skal ses i sammenhæng med ønsket om at koordinere og omstrukturere de forskellige erhvervsstøtteordninger. Erhvervsfremmefondens startkapital er blevet tilført fra fem fonde, der blev aftaget med lagtingsloven om Erhvervsfremmefonden. Fonden tilføres årligt ca. 3 mio. kr. ved bevilling på finansloven. Der er i 2014 behandlet 68 ansøgninger. Fonden har i 2014 ydet 3,7 mio. kr. i støtte (brutto), mens 965.000 kr. er tilbageført, således at nettostøtten udgør 2,7 mio. kr. Pr. 31. december 2014 udgjorde egenkapitalen 44 mio. kr.

### 6.4 Kommunernes økonomi

En samlet opgørelse over kommunernes økonomi i perioden 2011-2015 er vist i *tabel 6.5*.

Kommunerne forventes samlet set at komme ud med et overskud på DAU-saldoen i 2014 på omkring 57 mio. kr., og i 2015 er der budgetteret med et underskud på 78 mio. kr.

**Tabel 6.5 Kommunernes økonomi 2011-2015**

	2011	2012	2013	2014	2015
	----- Mio. kr. -----				
<i>Skatteindtægter</i> .....	1.484	1.517	1.528	1.550	1.892
<i>Drifts- og anlægsudgifter i alt:</i> ....	1.455	1.493	1.576	1.493	1.930
Driftsudgifter .....	1.068	1.105	1.131	1.085	1.505
Anlægsudgifter .....	343	347	405	369	425
Renteudgifter, netto .....	44	41	40	39	40
<i>DAU-saldo</i> .....	29	24	-48	57	-78

Anm.: For årene 2011-2013 er der tale om regnskabstal, for 2014 er der tale om foreløbige regnskabstal og for 2015 budgettal. Bemærk at den store stigning i både indtægter og udgifter fra 2014 til 2015 primært skyldes, at kommunerne pr. 1. januar 2015 overtog driften af ældreområdet, hvilket påvirker indtægter og udgifter med godt 400 mio. kr.

Kilde: Figgjarmálaráðið.

Driftsudgifter, anlægsudgifter og renter finansieres ved brug af likvider, optagelse af lån samt øgede skatteindtægter.

Den gennemsnitlige kommunale skatteprocent er i 2015 på 21,16 pct. med 16 pct. som den laveste og 23,50 pct. som den højeste skatteprocent. Kommunerne kan frit fastsætte de kommunale skatteprocenter.

Ved udgangen af 2014 udgjorde de færøske kommuners samlede bruttogæld omkring 1,0 mia. kr., mens nettogælden var omkring 0,5 mia. kr. Hertil kommer lån til bl.a. el-selskabet SEV og det fælleskommunale renovationselskab IRF.

Med den kommunale styrelseslov fra 2000 skal landsstyret ikke længere godkende de kommunale budgetter. For kommuner, hvis nettogæld er større end et års skatteindtægter, beregnet ud fra en skatteprocent på 23 pct., har landstyret dog hjemmel til at kræve ændringer i budgettet. Kommunerne kan med styrelsesloven fra 2000 uden landsstyrets godkendelse optage nye lån, hvis nettogælden ikke er større end et års skatteindtægter. Årsregnskaber skal indsendes til landsstyret inden 1. juni efter afsluttet regnskabsår. Derefter opstiller landsstyret et samlet regnskab. En samlet opstilling af kommunernes regnskab for 2014 forventes at foreligge i efteråret 2015.

## 6.5 Den samlede offentlige økonomi

### Byrdefordelingen mellem staten og hjemmestyret

Byrdefordelingen, der udtrykker fordelingen mellem landskassens og statens samlede drifts- og anlægsudgifter, har tidligere primært varieret i takt med landskassens udgiftsniveau. Et stigende niveau i landskassens drifts- og anlægsudgifter vil medføre, at statens andel, der alene reguleres som det øvrige statsbudget, falder, mens et faldende niveau i landskassens drifts- og anlægsudgifter bevirker, at den statslige andel stiger. Med reduktionen af bloktilskuddet i 2002 blev der ændret væsentlig på byrdefordelingen.

I midten af 1970'erne udgjorde statens andel af statens og landskassens samlede drifts- og anlægsudgifter ca. 40 pct., men var i 1992 faldet til 24 pct. I perioden 1993-1998 har statens andel af statens og landskassens samlede udgifter udgjort mellem 29 og 32 pct. Med reduktionen af bloktilskuddet som følge af hjemmestyrets overtagelse af den offentlige forsorg og skolevæsen pr. 1. januar 2002, samt med hjemmestyrets overtagelse efter overtagelsesloven, jf. kap. 2.1, er statens andel af statens og landskassens samlede drifts- og anlægsudgifter siden faldet til et niveau på ca. 17-19 pct., jf. tabel 6.6.

**Tabel 6.6 Statens og landskassens drifts- og anlægsudgifter 2010-2014**

	2010	2011	2012	2013	2014
	----- Mio. kr. -----				
Landskassen.....	4.726	4.756	4.602	4.794	4.966
Staten.....	982	1.031	1.067	974	987
I alt .....	5.708	5.824	5.669	5.768	5.953
	----- Pct.-----				
Statens andel.....	17,2	17,7	18,8	16,9	16,6

Kilde: Tabel 6.1 og 6.3.

## 7. Skatter og afgifter

Sagsområdet skatter og afgifter er overtaget som færøsk særanliggende. Det indebærer, at skatte- og afgiftsbestemmelser fastsættes og administreres af færøske myndigheder. Områdets status som særanliggende medfører samtidig, at de øvrige dele af riget (Danmark og Grønland) sidestilles med det øvrige udland i skatte- og afgiftsmæssig henseende. Færøerne er med i den fællesnordiske dobbeltbeskatningsaftale og Færøerne har derudover indgået dobbeltbeskatningsaftaler med Grønland, Indien, Storbritannien, Schweiz, Bermuda, De Britiske Jomfruøer, Cayman øerne, Isle of Man, Guernsey og Jersey.

Landskassen opkræver indkomstskat, kapitalgevinstskat, meromsætningsafgift (MVG – svarer til den danske moms), lønsumsafgift, vejskat (vægtafgift), told- og fremstillingsafgifter, registreringsafgifter og en række andre afgifter. Kommunernes indtægter kommer næsten udelukkende fra indkomstskatter.

### 7.1 Direkte skatter

De direkte skatter omfatter på Færøerne indkomstbeskatning af personer og selskaber samt rente- og udbytteskat. Der er hverken formueskat eller beskatning af fast ejendom.

#### Personbeskatning

Grundlaget for indkomstbeskatningen af personer er den skattepligtige indkomst i kalenderåret. For personer med fuld skattepligt omfatter den skattepligtige indkomst al indkomst, uanset om den er oppebåret på Færøerne eller i udlandet (globalindkomsten). Som indkomst betragtes endvidere visse former for naturalydelse (fri bolig og bil m.v.), mens lejeværdi af egen bolig ikke beskattes.

Opkrævningen af indkomstskat er siden 1984 foregået som kildeskat. Til brug for den endelige ligning indsender skatteyderen senest 1. maj en selvangivelse for det forløbne år. Eventuelle restskatter forfalder til betaling i månederne maj, juni og juli i påligningsåret. Udbetaling af overskydende skat finder sted fra februar i påligningsåret.

Med virkning fra 1992 blev der indført et bidrag til arbejdsmarkedspensionsordning. Siden 1. januar 2008 har bidraget til arbejdsmarkedspensionsordningen udgjort 1,75 pct. af A-indkomsten (for både arbejdsgiver og arbejdstager). Den 1. juni 2001 indførtes en barselsordning, hvor bidraget fra og med 1. januar 2006 udgjorde 0,62 pct. af A-indkomst (for både arbejdsgiver og arbejdstager). Bidraget blev den 1. januar 2011 forhøjet til 0,65 pct., men fra 1. januar 2012 er det igen 0,62 pct. Til arbejdsløshedsforsikringsordningen blev der i 1992 samtidig indført (tvungne) bidrag, som fra juli 2004 blev fastsat til 1,0 pct. af A-indkomsten (for både arbejdsgiver og arbejdstager), men pr. 1. januar 2012 er det forhøjet til 1,25 pct., dog højst 6.500 kr. årligt. Ingen af disse bidrag kan fradrages ved opgørelsen af den skattepligtige indkomst.



Personer under begrænset skattepligt betaler 42 pct. af A-indkomsten i skat og 1,75 pct. til arbejdsmarkedspensionsordningen, dog svares der 35 pct. af A-indkomsten i skat, hvis indkomsten stammer fra virksomhed ombord på skibe registreret i FAS (Færøsk Internationalt Skibsregister) eller bare-boat chartrede skibe, der kan sidestilles med skibe registreret i FAS, og der svares ikke bidrag til arbejdsmarkedspensionsordningen af denne indkomst.

For personer, der er fuldt skattepligtige til Færøerne, foretages der i forbindelse med den endelige skatteberegning enkelte fradrag i den beregnede bruttoskat.

Siden 2002 har grundbeløbet i folkepensionen været skattefrit, samtidig med at folkepensionisterne fra 2002 ikke længere får det særlige pensionsfradrag. Førtidspensionister har et pensionsfradrag på 16.200 kr. for enlige og 10.500 kr. for gifte.

I den beregnede landsskat fradrages der i 2015 et beløb på 6.500 kr. for hvert barn under 18 år. Herudover gives der i den beregnede kommuneskat et fradrag, der beløbsmæssigt varierer fra kommune til kommune (mellem 3.000 og 10.000 kr.), ligeledes for hvert barn under 18 år. I Tórshavn kommune er fradraget i 2015 på 8.000 kr. pr. barn.

Der ydes støtte til renteudgifter, såfremt lånet er optaget til køb, opførelse, istandsættelse eller ombygning af egen bolig eller til uddannelsesformål. Renteudgifter til rentestøtte er begrænset til 115.000 kr. for 2015. Dette beløb sænkes gradvis med 5.000 kr. årligt frem til 2018, således at det maksimale beregningsgrundlag for rentestøtte i 2018 er kommet ned på 100.000 kr. I 2000 var rentetilskuddet 44 pct. af renteudgifterne. I 2002 blev det sænket til 42 pct., og i 2004 blev det sænket yderligere til 40 pct. I 2009 blev der vedtaget en gradvis nedsættelse af rentetilskuddet med 1 pct. årligt i perioden 2010 til 2014, således at rentetilskuddet for 2014 og frem kom ned på 35 pct.

Samlevende ægtefæller beskattes i princippet hver for sig, men der er mulighed for at udjævne indkomsterne. Fra og med indkomståret 2002 er det blevet muligt for en ægtefælle at overføre et eventuelt uudnyttet bundfradrag (65.000 kr. henholdsvis 30.000 kr. i 2015) ved beregning af landsskatten og kommuneskatten til den anden ægtefælle.

Skatteloftet er 50 pct. Hertil kommer opkrævningen af de tvungne bidrag til arbejdsløshedsforsikringsordningen (ALS), barselsordningen og arbejdsmarkedspensionsordningen, der reelt betyder, at skatteloftet i 2015 er 53,62 pct.

En oversigt over gældende fradragsmuligheder er vist i *tabel 7.1* på næste side.

**Table 7.1 Oversigt over fradragmuligheder 2009-2013**

	2009	2010	2011	2012	2013
	----- Mio. kr. -----				
<i>Indtægtsfradrag:</i> .....	229,9	212,1	241,5	250,7	291,4
Arbejdsmarkedspensioner.....	74,2	47,2	47,8	36,5	29,2
Ægtefællefradrag .....	0,2	0,0	0,0	0,0	0,0
Underskud ved udlejning .....	3,4	0,7	1,1	0,5	0,5
Underskud ved egen virksomhed..	16,5	12,3	13,2	10,2	8,0
Afskrivninger/overført underskud	0,1	0,0	0,0	5,7	6,4
Andre fradrag.....	14,0	10,3	9,6	9,8	19,8
Udlandsfradrag .....	15,6	23,4	45,7	61,6	25,6
Særlig søindkomstfradrag <sup>1)</sup> .....	105,9	118,3	124,2	126,5	201,9
<i>Skattefradrag:</i> .....	239,1	176,5	176,7	193,8	214,1
Pensionistfradrag .....	25,2	25,2	24,6	25,2	24,5
Børnefradrag .....	141,0	139,1	136,5	149,2	163,7
Skat betalt i udlandet .....	72,9	12,2	15,6	19,5	25,9

1) For fiskere ydes et særligt fradrag på 14 pct. i indkomsten før skatteberegningen, dog maks. 14 pct. af 470.000 kr.

Anm.: Fordelingen er opgjort juni 2015.

Kilde: TAKS

Der blev med virkning fra 2012 indført en helt ny skatteskala, som i lovforslaget blev benævnt fladskat. Den nye skatteskala skulle ifølge oplysninger fra landstyreområdet for finansansliggende medføre 265 mio. kr. om året i mistede skatteindtægter til landskassen. Landstyret regnede derimod med at få 234 mio. kr. ind igen med den nye pensionsbeskatning, hvorefter alle indbetalinger til pensionsopsparing fra 2012 bliver beskattet med 40 pct.

Herunder fremgår grundlaget for beregningen af indkomstskatten til landskassen siden 1. januar 2012. I praksis betyder den nye skatteskala, at størstedelen af skatteyderne, dem med en årlig indtjening på mellem 65.000 kr. og 500.000 kroner, sammenlagt kommer at betale ca. 40 pct. i kommune- og landsskat.

Er den skattepligtige indkomst mindre end 65.000 kr. betales 0 pct. i landsskat.

**Tabel 7.2 Beregningskala for indkomstkatten til landskassen siden 2012**

Er den skattepligt. indk. højere end kr.	men lavere end kr.	betales kr.	af kr.	og pct. af resten
65.000	500.000	0	65.000	20,0
500.000	800.000	87.000	500.000	25,0
800.000	...	162.000	800.000	30,0

Kilde: TAKS

Den nye skatteskala har 3 trin, hvor den foregående havde 5 trin. Til sammenligning findes skalaen for beregning af indkomstkatten til landskassen fra 2011 nedenfor.

I 2011 var bundfradraget 30.000 kr., hvor bundfradraget i den nye skala er forhøjet til 65.000 kr.

**Tabel 7.3 Beregningskala for indkomstkatten til landskassen 2011**

Er den skattepligt. indk. højere end kr.	men lavere end kr.	betales kr.	af kr.	og pct. af resten
30.000	70.000	0	30.000	7,0
70.000	140.000	2.800	70.000	18,0
140.000	250.000	15.400	140.000	21,0
250.000	400.000	38.500	250.000	33,0
400.000	...	88.000	400.000	35,0

Kilde: TAKS

Indkomstkatten til kommunerne beregnes af samme indkomst som anvendes ved beregningen af landsskatten, dog sådan at bundfradraget for 2015 er 30.000 kr. Skatten udskrives med samme procent for alle skatteyderne i kommunen (proportionalbeskatning).

Den gennemsnitlige kommunale skattesats er 21,16 pct. i 2015. Laveste kommunale skattesats i 2015 er 16 pct., den højeste 23,50 pct. Kirkeskatteprocenten er i 2015 fastlagt til 0,6 pct. i de fleste kommuner, dog har 7 ud af de 30 kommuner en kirkeskatteprocent på 0,9 pct.

### **Personlige skatteydere og skattepligtige indkomster**

I *tabel 7.4*. på næste side er det samlede antal personlige skatteydere fordelt efter størrelsen af de skattepligtige indkomster i 2013, samt de enkelte indkomstgruppers andel af den samlede skattepligtige indkomst. Der forelå ikke en opgørelse for 2014 ved Beretningens afslutning.

Der ses en markant vækst i antallet af personer med høj skattepligtig indkomst. Der var i 2013 3.418 personer med en skattepligtig indkomst på 500.000 kr. og over. 373 personer

havde en skattepligtig indkomst på 1 mio. kr. og derover. I 2009 var der 2.109 personer med en skattepligtig indkomst på 500.000 kr. Antallet af personer med en skattepligtig indkomst på 1 mio. kr. og mere var i 2009 157 personer. Der har over de seneste fire år således været mere end en fordobling i antal personer med en indkomst på 1 mio. kr. eller mere, mens antallet af personer med en indkomst over 500.000 kr. er steget med ca. 62 pct.

Knap 36 pct. af de personlige skatteydere havde i 2013 en skattepligtig indkomst på 100.000 kr. og derunder. Disse skatteydere tegnede sig tilsammen for knap 7 pct. af de samlede skattepligtige indkomster, men kun 2,7 pct. af skatteprovenuets. Hovedparten af skatteyderne, 56 pct., befinder sig i gruppen 100.000-500.000 kr. Denne gruppe tegner sig for knap 67 pct. af de skattepligtige indkomster og 70 pct. af skatteprovenuets. Ca. 8 pct. af skatteyderne tjener mere end 500.000 kr. pr. år og betaler knap 29 pct. af den samlede skat.

**Tabel 7.4 Det samlede antal personlige skatteydere 2013**

Skattepligtig indk. i 1.000 kr.	Antal personer	Andel i pct.	Skattepligt. indk. i alt	Andel i pct.	I alt skat	Andel i pct.
< 0 .....	65	0,15	-5.128	-0,05	-221	-0,01
0 .....	1.890	4,26	0	0,00	-1.672	-0,06
0-100 .....	13.930	31,39	681.874	6,96	83.202	2,81
100-200 .....	8.326	18,76	1.245.086	12,71	313.181	10,59
200-300 .....	7.540	16,99	1.879.561	19,19	577.533	19,52
300-400 .....	5.764	12,99	2.001.815	20,44	645.806	21,83
400-500 .....	3.293	7,42	1.467.298	14,98	486.393	16,44
500-600 .....	1.680	3,79	913.014	9,32	300.976	10,17
600-700 .....	715	1,61	460.248	4,70	151.185	5,11
700-800 .....	405	0,91	301.999	3,08	101.883	3,44
800-900 .....	229	0,52	193.235	1,97	64.394	2,18
900-1.000 .....	164	0,37	155.382	1,59	55.387	1,87
1.000-1.500 .....	296	0,67	354.193	3,62	125.973	4,26
1.500-2.000 .....	56	0,13	93.909	0,96	34.015	1,15
>2.000 .....	21	0,05	52.812	0,54	20.546	0,69
<i>I alt</i> .....	44.374	100,00	9.795.298	100,00	2.958.581	100,00

Anm.: Fordelingen er opgjort juni 2015.

Kilde: TAKS

### Selskabsbeskatningen

Aktieselskaber m.v., som er registreret på Færøerne, betragtes som hjemmehørende, og er derved skattepligtige til Færøerne af deres globalindkomst. Grundlaget for skatteansættelsen af selskaber for et givet skatteår er selskabets indkomst i den regnskabsperiode, der udløber i eller falder sammen med det foregående kalenderår.

Som skattepligtig indkomst betragtes globalindkomsten (dvs. al indkomst uanset oprindelsesland) med fradrag af udgifter, som er anvendt til at erhverve, sikre og vedligeholde indkomsten. Fradragene omfatter således bl.a. løbende driftsudgifter (herunder renter af investerings- og driftsgæld), afskrivninger samt tab og henlæggelser til drifts- og investeringsfond.

For selskaber med aktie/anpartskapital på kr. 80.000 og over udgør selskabsskatten 18 pct. Provenuet fordeles med 70 pct. til landskassen og 30 pct. til kommunerne.

Indkomst fra fiskeri- og opdrætserhvervet er endvidere pålagt en ressource-/tilladelsesskat på 2,5 pct. af den skattepligtige indkomst over 1 mio. kr.

Selskabsskatten udgør 49 pct. af den skattepligtige indkomst for selskaber med aktiekapital/anpartskapital på under kr. 80.000.

Eventuelle fremtidige indkomster erhvervet ved produktionen af kulbrinter, og dermed ikke den tilknyttede virksomhed i forbindelse hermed, vil dog fortsat blive beskattet med 27 pct. Provenuet vil alene tilfalde landskassen.

Antallet af skattepligtige selskaber udgjorde 2828 i regnskabsåret 2013, *jf. tabel 7.5.*

**Tabel 7.5 Skattepligtige selskaber 2013**

Skattepligtig indk. i 1.000 kr.	Antal selskaber	Andel i pct.	Skattepligtig indkomst	Andel i pct.
< 0 .....	1.974	69,80	0	0,00
0-50 .....	199	7,04	4.332	0,33
50-100 .....	110	3,89	8.134	0,63
100-200 .....	149	5,27	21.792	1,68
200-300 .....	83	2,93	20.494	1,58
300-400 .....	52	1,84	18.235	1,41
400-500 .....	41	1,45	18.186	1,40
500-1.000 .....	106	3,75	74.744	5,76
1.000-2.000 .....	63	2,23	88.345	6,81
2.000-3.000 .....	16	0,57	37.800	2,91
3.000-4.000 .....	4	0,14	13.547	1,04
4.000-5.000 .....	5	0,18	22.056	1,70
5.000-10.000 .....	12	0,42	89.660	6,91
> 10.000 .....	14	0,50	879.524	67,82
<i>I alt</i> .....	2.828	100,00	1.296.849	100,00

Anm.: Fordelingen er opgjort juni 2015.

Kilde: TAKS

Ca. 80,7 pct. af selskaberne havde en skattepligtig indkomst på under 100.000 kr., og disse selskaber havde samtidig en andel på 0,99 pct. af den samlede selskabsindkomst.

0,50 pct. af selskaberne havde en skattepligtig indkomst på over 10 mio. kr., men bidrager med knap 68 pct. af den samlede skattepligtige selskabsindkomst.

### **Kapitalgevinstskattereformen 2001**

Lagtinget vedtog den 20. december 2001 lov om beskatning af kapitalgevinster (kapitalgevinstskatteloven). Som kapitalgevinster efter kapitalgevinstskatteloven regnes bl.a.:

- 1) Gevinst og tab ved salg og anden afhændelse af aktier, obligationer, investeringsbeviser samt pante- og gældsbreve m.v.
- 2) Frigørelse af gæld
- 3) Købe- og salgsrettigheder til værdipapirer og fordringer omfattet af 1) og 2)
- 4) Udbytte
- 5) Renteindtægter

Formålet med kapitalgevinstskatteloven var at sikre en enklere og mere ensartet beskatning af alle former for kapitalindkomst, både beskatningen af det løbende afkast og gevinst/tab ved afhændelse af alle former for kapitalanbringelse.

Alle som har kapitalgevinster skal sammen med den almindelige selvangivelse indlevere en kapitalgevinstskatteopgørelse, hvor alle gevinster og tab, som er skattepligtige i henhold til kapitalgevinstskatteloven lægges sammen og beskattes med 18 pct. for juridiske personer og 35 pct. for fysiske personer.

### **Gevinster og tab af aktier, investeringsbeviser m.v.**

Gevinster og tab ved salg og anden afhændelse af aktier, investeringsbeviser m.v., som er erhvervet 16. november 2001 eller senere, bliver beskattet som kapitalgevinst i henhold til kapitalgevinstskatteloven. Kapitalgevinsten er skattepligtig uanset ejertid af aktien eller investeringsbeviset. Tab ved salg og anden afhændelse af aktier, investeringsbeviser m.v. kan fratrækkes i anden kapitalgevinstindkomst.

For aktier, investeringsbeviser m.v. erhvervet inden 16. november 2001 gjaldt ifølge kapitalgevinstskatteloven fra december 2001 særlige overgangsregler, der stort set svarer til de gamle regler i værdipapirhandelsloven. Overgangsreglerne skelnede således også mellem ejertiden, *jf. tabel 7.6*. Overgangsreglerne er siden ændret væsentligt, *jf. afsnittet efter tabel 7.6*.

Med virkning fra 20. maj 2006 er overgangsreglerne i kapitalgevinstskatteloven ændret.

Fra lovens ikrafttræden, dvs. fra den 20. maj 2006, og frem til 31. december 2006 var der ifølge nye overgangsregler skattefrihed for alle gevinster og tab af gevinster, samt tab ved afhændelse af aktier, investeringsbeviser m.v. anskaffet før 16. november 2001. Dette gælder både for mindretals- og hovedaktionærer og uanset ejertid.

**Tabel 7.6. Beskatning af gevinster og tab af aktier, investeringsbeviser m.v.**

	<i>Mindretsaktionærer ( &lt; 25 pct. af aktiekapitalen og ≤ 50 pct. af stemmeretten )</i>	<i>Hovedaktionær ( ≥ 25 pct. af aktiekapitalen eller &gt; 50 pct. af stemmeretten )</i>
<i>Ejertid mindre end 3 år</i>	Kapitalvindingsindkomst: Selskaber: 18 pct. Personer: 35 pct.	Kapitalvindingsindkomst: Selskaber: 18 pct. Personer: 35 pct.
<i>Ejertid over 3 år, men mindre end 10 år</i>	Skattefri indkomst	Kapitalvindingsindkomst: Selskaber: 18 pct. Personer: 35 pct.
<i>Ejertid over 10 år</i>	Skattefri indkomst	Skattefri indkomst

Fra den 1. januar 2007 aftages skattefriheden for aktier, investeringsbeviser m.v. erhvervet inden 16. november 2001 for alle aktionærer uanset ejertid. Skattepligten vil fremover kun gælde for den værdiforøgelse, der konstateres 1. januar 2007 og senere. Til formålet skal værdien af aktier m.v. fastsættes pr. 31. december 2006.

Gevinster og tab af investeringer der er en del af en pensionsordning beskattes ikke efter den nye kapitalgevinstskattelov, men beskattes efter særskilt lovgivning og først ved udbetaling af pensionen.

#### **Gevinst og tab af obligationer m.v.**

Gevinst og tab ved indfrielse, salg og anden afhændelse af obligationer m.v. beskattes som kapitalgevinst ifølge kapitalgevinstskatteloven. Kapitalgevinster beskattes med 18 pct. for juridiske personer, for fysiske personer er skattesatsen 35 pct.

For fysiske personer gælder, at kun samlede gevinster over 10.000 kr. skal medregnes ved opgørelsen af den skattepligtige indkomst efter kapitalgevinstskatteloven.

Der er kun fradragsret for tab af obligationer, gældsbreve og pantebreve, som er registreret i en værdipapircentral.

#### **Udbytte**

Udbytte, som er udloddet 16. november 2001 eller senere, beskattes med 18 pct. for juridiske personer og 35 pct. for fysiske personer. Det gælder uanset om udbyttet er udloddet af færøsk eller udenlandsk selskab.

Både før og efter 16. november 2001 var det ved kapitalgevinstskattelovens ikrafttræden den 20. december 2005 gældende, at selskaber og fonde, som var fuldt skattepligtige på Færøerne, og som ejede 25 pct. eller mere af aktiekapitalen/indskudskapitalen i det udloddende selskab, ikke skulle betale skat af udbyttet. Med virkning fra 20. maj 2006 er kravet om 25 pct. ejerskab for skattefritagelse aftaget.

### **Renteindtægter og -udgifter**

Fra den 16. november 2001 skal fysiske personer og dødsboer ved opgørelsen af kapitalindkomst medregne alle renteindtægter af indestående i færøske og udenlandske pengeinstitutter/postgiro, renter af private udlån fra personer eller selskaber, renter af færøske og udenlandske pante- og gældsbreve og obligationer. Renteindtægterne beskattes med 35 pct. For juridiske personer er renteindtægter almindelig skattepligtig indkomst og medgår ved opgørelsen af den skattepligtige indkomst.

Med ikrafttræden af ændringen af kapitalgevinstskatteloven den 20. maj 2006 kan privatpersoner med virkning fra indkomståret 2006 og frem fratrække renteudgifter af lån optaget i forbindelse med køb af værdipapirer. Renteudgifterne kan kun fratrækkes i positive kapitalgevinster. Renteudgifterne kan fremføres i op til 5 år.

### **Erhvervsmæssig virksomhed**

Hvis der er tale om, at virksomheden handler med værdipapirer udelukkende med salg for øje (har handel med værdipapirer som en næringsvej), skal gevinst eller tab alene medregnes ved opgørelsen af virksomhedens almindelige skattepligtige indkomst.

## **7.2 Indirekte skatter**

De indirekte skatter er kendetegnet ved, at den skatteudløsende begivenhed er produktion eller omsætning af varer eller tjenester. På Færøerne omfatter de indirekte skatter meromsætningsafgift (MVG – svarer til den danske moms), told, fremstillingsafgifter, lønsumsafgift, vægtafgift (vejskat), registreringsafgift på motorkøretøjer, rejseafgift, olieafgift, arveafgift samt andre former for punktafgifter.

### **Merværdiafgift (MVG)**

Varer samt arbejds- og tjenesteydelser pålægges en merværdiafgift på 25 pct., idet der dog er en række undtagelser eksempelvis er bøger undtaget. Indførelse af MVG har for visse varegrupper betydet prisstigninger, idet varerne tidligere var belagt med en særlig lav importafgift, mens andre varer er faldet i udsalgspris, fordi disse varegrupper var belagt med særligt høje indførselsafgifter.

### **Fremstillingsafgifter**

Der er fastsat produktionsafgifter på øl, sodavand, chokolade og sukkervarer. Afgifterne på disse varer er øget væsentlig de seneste par år. Produktion af øl, vin og spiritus var indtil 1980 forbudt på Færøerne. Siden er forbuddet lempet, således at de færøske bryggerier fik tilladelse til at fremstille øl, som indeholder indtil 5,8 vægtprocent alkohol, ligesom der med tilladelse kan fremstilles andre drikke indeholdende alkohol. Der er fastsat en produktionsafgift for sådanne drikke, omtrent svarende til indførselsafgiften.

### **Lønsumsafgift**

Lønsumsafgiften opkrævedes første gang i 1994. Afgiften opkræves fra følgende virksomhedstyper:



- Lægevirksomhed, tandlæge- og anden dentalvirksomhed, kiropraktik, fysioterapi og anden egentlig sundhedspleje.
- Forsikringsvirksomheder.
- Bank-, sparekasse- og finansieringsvirksomhed.

Afgiftsgrundlaget for de førstnævnte virksomheder er lønsummen med tillæg af overskud eller fradrag af underskud af selvstændig virksomhed, mens det de to andre grupper er virksomhedens lønsum i afgiftsperioden. Afgiften er 2,5 pct. af afgiftsgrundlaget for virksomheder indenfor sundhedsområdet, 10 pct. for forsikringsvirksomheder og siden 1. januar 2013 12 pct. for bank-, sparekasse- og finansieringsvirksomhed.

### **Vejskat (vægtafgift)**

Med hjemmel i en lagtingslov fra 1982 om vægtafgift af motorkøretøjer m.v. opkræves en årlig afgift af motorkøretøjer indregistreret på Færøerne. Afgiftssatsen varierer – ud over med motorkøretøjets vægt – for de forskellige typer af køretøjer (personbiler, hyrevogne, busser, vare- og lastvogne m.v.) Af afgiftspligtige køretøjer, der er indrettet til at benytte anden drivkraft end benzin, svares tillige en udligningsafgift.

### **Registreringsafgift (motorkøretøjer)**

Registreringsafgiften på motorkøretøjer blev indført i efteråret 1986 til afløsning af den tidligere indførselsafgift på motorkøretøjer. Lagtingsloven om registreringsafgift blev ændret i februar 1995. Med ønsket om at fremme bilsalget og dermed landskassens indtægter ændredes beregningsgrundlaget for afgiften, så afgiften nu er en ren værdiafgift.

I 2008 blev der indført en såkaldt CO<sub>2</sub>-afgift på motorkøretøjer. Denne afgift er en engangsafgift, som betales sammen med registreringsafgiften. CO<sub>2</sub>-afgiften fastsættes i forhold til, hvor stor en mængde CO<sub>2</sub> det pågældende motorkøretøj udleder. Lastbiler, busser og varevogne er ikke omfattet af reglerne om CO<sub>2</sub>-afgiften, men betaler i stedet en særlig miljøafgift.

### **Arveafgift**

Afgiftsgrundlaget er fastlagt i en ældre lov og beregnes efter mere lempelige regler end den danske arveafgift. Afgiften opkræves af skifteretten (Sorenskriveren). Landsstyret fremsatte i efteråret 1994 og igen i foråret 1996 forslag om forhøjelse af arveafgifterne, men forslagene mødte modstand i Lagtinget og blev i begge tilfælde forkastet.

### **Olieafgift**

I oktober 1986 blev der indført en særlig afgift på brændselsolie m.v. Provenuet ved afgiften tilfalder landskassen. Frem til april 2000 var der tale om en variabel olieafgift, idet olieafgiften var fastlagt til 0,95 kr. pr. liter, men blev reguleret alt efter om salgsprisen på olie, inkl. afgift, var over eller under 2,45 kr. For hver øre salgsprisen kom op over hhv. ned under 2,45 kr., blev afgiften mindsket hhv. forhøjet med 0,5 øre. Olieafgiften er nu ved lov fastlagt til 0,80 kr. pr. liter.

### Rejseafgift

Afgift på udlandsrejser fra Færøerne blev indført med virkning fra juni 1987. Afgiften blev i 2013 nedsat fra 120 kr. til 65 kr.

### 7.3 Opkrævede skatter og afgifter

Det samlede skatte og afgiftsprovener i årene 2010-2014 fordelt på hovedtyper er vist i tabel 7.7.

**Tabel 7.7 Samlet skatte- og afgiftsprovener 2010-2014**

	2010	2011	2012	2013	2014
	----- Mio. kr. -----				
<i>Indkomstskatter:</i> .....		3.275	3.290	3.277	3.543
	3.084				
Landsskat .....	1.398	1.437	1.171	1.195	1.285
Kommuneskat .....	1.413	1.445	1.487	1.485	1.569
Selskabsskat .....	146	221	180	205	244
Kulbrinteskat, personer .....	18	21	3	3	4
Kapitalindvindingskat .....	78	112	155	88	119
Pensionsafgift (35 pct.) .....	31	39	81	54	56
<i>Afgifter:</i> .....	1.749	1.893	1.948	1.925	2.105
MVG (Moms) .....	1.182	1.296	1.332	1.288	1.434
Told .....	208	222	213	211	223
Fremstillingsafgift .....	14	19	21	20	23
Olieafgift .....	63	61	63	63	62
Vejskat .....	87	87	88	90	93
Lønsumsafgift .....	32	34	34	36	36
Rejseafgift .....	14	13	14	15	9
Registreringsafgift .....	56	61	84	102	121
Arveafgift .....	4	5	6	7	7
Indbetaling barselsordning .....	87	93	91	91	95
Diverse øvrige afgifter .....	2	2	2	2	2
<i>I alt</i> .....	4.833	5.168	5.238	5.202	5.648

Anm.: Fordelingen er opgjort juni 2015.

Kilde: TAKS

## 8. Infrastruktur og turisme

Der er gennem en lang årrække investeret i en udbygning og modernisering af trafikforholdene på Færøerne og kommunikationsforbindelserne til omverdenen.

Udbygningen er gennemført for at skabe de bedst mulige forudsætninger for en fortsat erhvervsmæssig og befolkningsmæssig udvikling, som også omfatter øernes mindre lokalsamfund.

### 8.1 Vejnettet og motorkøretøjer

#### Vejnettet

Landsverk (Landsingeniøren) anlægger og vedligeholder landsvejnettet, mens bygdevejene anlægges og vedligeholdes af kommunerne. Landskassens udgifter til veje og tunneller finansieres ved bevillinger på de årlige lagtingsfinanslove. Landskassens udgifter til nye veje og tunneller er steget i 2014 efter at være steget fra 2012 til 2013. Bevillingen til vedligehold og forbedringer har dog været faldende for hvert år, *jf. tabel 8.1*

**Tabel 8.1 Landskassen udgifter veje og tunneller 2010-2014**

	2010	2011	2012	2013	2014
	----- Mio. kr. -----				
Nyanlæg af veje og tunneller .....	23,3	30,2	59,7	42,6	73,1
Stenbrud og asfaltværk .....	-3,3	1,1	-2,2	4,3	-2,5
Vedligeholdelse og forbedringer ...	49,1	45,8	44,1	43,3	42,5
Værksteder og maskiner mv. ....	1,4	-0,1	-0,5	-3,6	1,5
Færgelejer .....	0,8	1,2	1,1	0,9	1,3
I alt .....	71,3	78,2	102,2	87,5	115,9

Kilde: Landsverk.

Det samlede landsvejnet på Færøerne er på ca. 463 km, heraf knap 32 km tunneller.

I december 2002 blev den første undersøiske tunnel, Vágatunnilin – der forbinder Vágar med Streymoy – indviet. Tunnellen kostede 280 mio. kr. og er 4,9 km lang. Den 29. april 2006 åbnede den undersøiske tunnel til Klaksvik. Norðoyartunnilin er 6,3 km lang og kostede 395 mio. kr.

De undersøiske tunneler er etableret i hver sit offentlige aktieselskab. Landskassens indskud i Vágatunnilin var 160 mio. kr. og indskuddet i Norðoyatunnilin var 235 mio. kr. Restbeløbene er lånefinansieret og tilbagebetales via brugerbetaling.

Der har været en markant øgning i trafikstatistikkerne siden etableringen af de to undersøiske tunneller. Antallet passerende køretøjer gennem Vågatunnelen var i 2014 666.457 køretøjer, ca. 46.000 mere end i 2013. I 2002, som var det sidste år med færgeforbindelse, var antallet køretøjer på godt 100.000.

Antallet af passerende køretøjer for Nordøyatunnelen var i 2014 843.645 i forhold til ca. 792.000 i 2013. Med færgeforbindelsen i 2005 var antallet af køretøjer godt 100.000.

For begge tunneller gælder det, at trafiktallene har vist sig højere end forventet. Derfor har begge aktieselskaber god likviditet og er foran tidsplanen i afdragene på lånegælden.

Med de to undersøiske tunneller er knap 87 pct. af Færøernes indbyggere knyttet sammen med et sammenhængende vej- og tunnelsystem. Suðuroy og Sandoy er således de eneste større færøske øer, der ikke er sammenbundet med vej- og tunnelsystemet. En tunnel til Sandoy fra Streymoy/Tórshavn ser dog ud til at blive en realitet inden længe, da der i starten af 2014 er indgået et politisk forlig mellem alle partier i Lagtinget om, at en tunnel mellem Sandoy og Streymoy skal påbegyndes senest i 2018 og være klar til gennemførelse i 2021. Der er tale om et projekt til ca. 1 mia. kr. Allerede i 2016 påbegyndes desuden en tunnel, der skal forbinde Eysturoy og Streymoy/Tórshavn, der ligeledes er et projekt til ca. 1 mia. kr.

### **Motorkøretøjer**

Antallet af motorkøretøjer har været jævnt stigende over årene i takt med den økonomiske vækst og udbygningen af vejnettet, dog faldt antallet lidt igen fra 2008 og frem til 2010 på grund af finanskrisen. Fra 2011 og frem er antallet steget igen, *jf. tabel 8.2.*

**Tabel 8.2 Antal indregistrerede motorkøretøjer primo året 2011-2015**

	2011	2012	2013	2014	2015
	----- Antal køretøjer -----				
Personbiler .....	19.897	20.050	20.338	20.817	21.417
Last- og varevogne .....	4.337	4.214	4.113	4.110	4.121
Påhængsvogne .....	2.487	2.595	2.761	2.951	3.125
Busser .....	223	221	215	222	216
Hyrevogne .....	99	98	99	101	110
Motorcykler .....	899	903	915	924	953
I alt.....	27.942	28.081	28.441	29.125	29.942

Kilde: Akstovan (Biltilsynet på Færøerne)/Hagstovan.

Fra 2004 til 2006 steg antallet af nyindregistrerede motorkøretøjer markant fra 1.764 til i alt 2.866 nye motorkøretøjer. Siden faldt antallet af nyindregistrerede motorkøretøjer væsentligt og lå i perioden 2001-2011 på mellem 1.053 og 1.218 motorkøretøjer. Siden har der været en jævn stigning i antallet af nyindregistrerede motorkøretøjer og i 2013

blev der nyindregistreret 1.852 motorkøretøjer og i 2014 steg det yderligere til 2.201 nyindregistrerede motorkøretøjer.

Den kollektive persontransport på Færøerne varetages af den offentlige virksomhed Strandfaraskip Landsins under fællesbetegnelsen Bygdaleiðir. Herigennem udliciteres alle 20 busruter til private busselskaber. Strandfaraskip Landsins varetager ligeledes gods- og persontransport mellem øer uden fast vejforbindelse. Godstransporten til lands varetages af private vognmandsfirmaer.

## 8.2 Havne, skibsflåden og skibstransport

### Havne

Havne og landingspladser på Færøerne bygges og drives som hovedregel af kommunerne. Landskassen yder dog i visse tilfælde tilskud og støtte, når det drejer sig om havneanlæg, der skal betjene landets bil- og passagerfærger. Færgehavnene i Syðradali, Gamlurætt og Krambatanga ejes og drives dog af landet. I 2014 var landskassens samlede investeringer i havneudbygninger og vedligeholdelse af disse 5,9 mio. kr., *jf. tabel 8.3*. Der foreligger ikke en oversigt over de kommunale investeringer i havne mv. De 4 største havne er Tórshavn, Runavík, Fuglafjørður og Klaksvík.

**Tabel 8.3 Samlede investeringer i havne og landingspladser 2010-2014**

	2010	2011	2012	2013	2014
	----- Mio. kr. -----				
Større havne inkl. byggemodning....	-	-	-	-	-
Mindre havne og landingspladser....	1,0	0,1	3,3	4,8	5,9
I alt .....	1,0	0,1	3,3	4,8	5,9

Kilde: Landsverk.

### Skibsflåden

Størstedelen af den færøske skibsflåde udgøres af fiskerflåden, *jf. tabel 8.4*. Antallet af fiskeskibe har de seneste år stabiliseret sig efter markante fald igennem 1990'erne. Da den Færøske fiskeflåde var størst i 1988 udgjorde den 267 fartøjer. Mens antallet af fiskeskibe er faldet, så er der ikke sket en tilsvarende tilpasning i fiskerflådens størrelse målt i BRT. I 1988 var den samlede fiskerflåde på 64.400 BRT eller stor set det samme som i 2001-2003. I takt med at mindre både har forladt fiskerflåden, så er de blevet erstattet af færre, men tilsvarende større skibe.

**Tabel 8.4 Skibsflåden på Færøerne i antal og 1.000 BRT. 2002-2007**

	2002		2003		2005		2007	
	Antal	BRT	Antal	BRT	Antal	BRT	Antal	BRT
Fiskeskibe .....	186	70	186	70	158	78	150	104
Fragtskibe .....	20	11	21	12	15	49	13	47
Passagerskibe .....	12	14	12	54	10	57	8	51
Sandbåde .....	11	3	11	3	7	3	8	6
Tankskibe .....	2	2	2	2	2	2	6	1
Forskningsskibe...	1	1	1	1	1	1	1	1
Redningsskibe .....	4	3	4	3	2	2	2	2
Andre .....	15	2	29	7	54	23	74	40
I alt .....	251	105	266	151	249	215	257	252

Anm.: Der foreligger ikke tal for skibsflåden på Færøerne i 2004 som følge af overgang til ny opgørelsesmetode.

Tallene for antal BRT fra 2005 og frem er således ikke helt sammenlignelige med tallene for 2002-2003.

Opgørelsen omfatter kun skibe over 20 BRT. Der foreligger desuden ikke oplysninger for 2006 og frem.

Kilde: Hagstova Føroya.

Der foreligger ikke nyere statistik vedrørende skibsflåden, men skibsregistreringen har oplyst, at der april 2015 er registreret 356 fiskeskibe, 132 handelsskibe og 61 fritidsskibe, samt 85 skibe under FAS (Faroe Islands national and international ship register).

### Skibstransport

Færgeforbindelsen mellem øerne varetages næsten udelukkende af det offentlige gennem Strandfaraskip Landsins (SSL) under fællesbetegnelsen Oyggjarleiðir, der betjener 8 ruter.

Fragt- og passagertrafikken til og fra Færøerne varetages hovedsagelig af private færøske og islandske rederier. Rederiet Smyril Line besejler Færøerne med færgen Norröna, som har plads til 1.482 passagerer og 800 personbiler. Færgen anvendes også til fragtransport. Udover at sejle mellem Færøerne og Danmark sejler færgen også til Seyðisfjörður i Island. Norröna sejler i sommersæsonen to ugentlige ture mellem Danmark (Hirtshals) og Færøerne og en tur mellem Færøerne og Island. Uden for sommersæsonen sejles der kun mellem Færøerne og Danmark (Hirtshals) en gang om ugen, samt en ugentlig tur mellem Færøerne og Island (dog ikke i perioden november-februar).

**Tabel 8.5 Skibspassagerer til og fra Færøerne 2010-2014**

	2010	2011	2012	2013	2014
Afrejst	30.209	25.239	25.622	24.348	25.071
Ankommet	30.452	23.786	24.952	24.843	25.278
I alt	60.661	49.025	50.574	49.191	50.349

Kilde: Hagstova Føroya

### 8.3 Luftfart

Statens luftfartsvæsen forestod driften af Vágar lufthavn indtil 1. maj 2007, hvorefter lufthavnen blev overdraget til Færøernes landsstyre. Efter overdragelse af lufthavnen til færøske myndigheder den 1. maj 2007 blev lufthavnen den 14. juni 2007 oprettet som et offentlig ejet aktieselskab – P/F Vága Floghavn - med ”Vinumálaráðið” (Landsstyreområdet for erhvervsanliggender) som ejer.

Vágar Lufthavn er den eneste lufthavn på Færøerne. Der er herudover 12 helikopterlandingspladser rundt omkring på øerne. Landingspladserne er anlagt og ejet af Færøernes landsstyre og beflyves af Atlantic Airways helikopterservice.

Udbygningen af Vagar Lufthavn finansieres ved en nedbringelse af egenkapitalen i Investeringsfonden for Færøerne på indtil 365 mio. kr. De forventede omkostninger til opdateringen af lufthavnen blev oprindeligt anslået til 365 mio. kr. Senere er der konstateret efterladt gammelt sprængstof fra en tidligere udbygning. Bortskaffelse af gammelt sprængstof har beløbet sig til 28 mio. kr., hvilket egenkapitalen i Investeringsfonden for Færøerne tillige er blevet nedbragt med. Den samlede investering beløber sig herefter til 393 mio. kr.

Arbejdet for så vidt angår forlængelse af banen blev afsluttet i december 2011, og den forlængede bane blev taget i brug den 3. december. Banen er forlænget fra 1.250 meter til 1.799 meter. Arbejdet blev gennemført af færøske J&K Petersen Contractors som hovedentreprenør og med færøske underentreprenører. Arbejdet holdt både i kvalitet, pris og tid.

Anden del af projektet, terminalbygning, servicebygninger og forplads m.m., blev påbegyndt i 2011. Et færøsk konsortium, FAERPORT, blev valgt som totalrådgiver og entreprisen blev udbudt mellem prækvalificerede entreprenører sommeren 2012. Den færøske entreprenør, Articon P/F, vandt udbuddet, og der blev efterfølgende underskrevet hovedentreprisekontrakt på 110 mio. kr. Arbejdet blev færdigt til siden og den nye terminal og nye servicebygninger åbnede 17. juni 2014

Baggrunden for udvidelsen af lufthavnen er at skabe muligheder for større flytyper med større rækkevidde at operere på lufthavnen og med deraf følgende muligheder for nye destinationer. Banen er forlænget fra 1.250 til 1.799 meter, hvilket medfører, at distancen der kan nås fra Færøerne uden mellemlanding, rykker fra 2-3 timers flyvetid til 6-7 timers flyvetid, hvilket åbner op for helt nye muligheder. Destinationer som New York, Gran Canaria, Sharm el Sheik og lignende er nu inden for rækkevidde direkte fra Færøerne.

Ruten mellem Færøerne (Vágar) og København beflyves af det færøsk ejede selskab Atlantic Airways. Antallet af flypassager til og fra Færøerne steg betydeligt til og med 2008. Årene 2008-2010 var rutetrafikken til og fra Færøerne påvirket af faldende

passagertal som følge af finanskrisen. Siden 2011 er passagerantallet steget igen. Passagerantallet på rutenettet steg med 5 pct. i 2014, fra 225.200 i 2013 til 237.028 passagerer i 2014, hvilket er det højeste antal passagerer nogensinde. Atlantic Airways regner også med en fremgang i passagerantal i 2015.

Vagar Lufthavn regner også med en fremgang i passagerantal i 2015. Opgørelser for de første otte måneder i 2014 viser en vækst i passagertallet på 9,8 pct., men der skal det noteres at den totale solformørkelse, som Færøerne oplevede i marts, har haft en meget positiv påvirkning på tallene hidtil i år. Vagar Lufthavn har de seneste år udvidet sin virksomhed med at tilbyde handling og fueling til de selskaber som bruger lufthavnen. Derudover har indtægterne for parkering, madsalg og taxfreesalg været voksende de senere år.

I februar 2014 oprettede Vagar Lufthavn og Atlantic Airways et fælles selskab som hedder Duty Free FAE. Dette selskab ejes 50 pct. af Vagar Lufthavn og 50 pct. af Atlantic Airways og skal drive den nye taxfree butik i den nye terminal.

I 2014 kom Vagar Lufthavn ud med et overskud på 1,7 mio. kr. før skat mod 4,3 mio. kr. året før.

**Tabel 8.6 Flypassagerer til og fra Færøerne 2010-2014**

	2010	2011	2012	2013	2014
<i>Ankommet fra:</i>					
Danmark.....	84.212	86.787	91.282	97.835	100.779
Norge.....	2.897	2.243	5.900	4.865	7.313
Island.....	6.630	6.866	7.351	7.219	6.865
Storbritannien.....	3.096	3.018	2.854	3.056	2.914
Andre lande.....	625	2.201	3.730	4.858	5.149
Offshore	2.289		1.586		1.071
I alt.....	99.749	101.115	112.710	117.833	125.216
<i>Afrejst til:</i>					
Danmark.....	84.489	86.822	91.540	97.296	100.146
Norge.....	3.149	2.878	5.537	5.538	7.674
Island.....	6.692	7.171	7.406	7.328	6.993
Storbritannien.....	2.841	3.154	2.938	3.306	3.136
Andre lande.....	757	2.359	3.824	4.868	4828
Offshore	2.311		1.577		1078
I alt.....	100.239	102.384	112.822	118.336	125.071
Passagerer i alt.....	199.988	203.499	225.532	236.169	250.287

Kilde: P/F Vága Floghavn.



Ultimo 2014 havde Atlantic Airways 3 fly og 2 helikoptere i drift. Det sidste tilbageværende Avro RJ fly udlejes til Malmø Aviation i august 2014. Det første Airbus A319 fly blev leveret til selskabet i marts 2012. Siden har selskabet lejet yderligere to Airbus 319 fly. Alle Airbus 319 fly kan medbringe 144 passagerer i forhold til 95 passagerer på Avro RJ typen. Ifølge Airbus-koncernen, flyver Atlantic Airways' Airbus 319 fly med Europas mest avancerede flyteknologi, RNP AR 0.1, hvilket har været medvirkende til at regulariteten er forbedret betydeligt og medført færre forsinkelser. Atlantic Airways har i april 2015 indgået en foreløbig aftale om køb af et nyt Airbus 320 fly til levering i december 2016.

Atlantic Airways helikopterservice råder ultimo 2014 over to helikoptere af typen Bell-412. Helikopterne anvendes efter aftale med Færøerne landsstyre til Search-and-Rescue opgaver ved Færøerne og ruteflyvning mellem øerne. I 2014 har en AW 139 helikopter været indlejet i en del måneder i forbindelse med Statoils olieeftersøgning på færøsk sokkel. Atlantic Airways er i forhandlinger med Færøernes Landsstyre om en ny langsigtet serviceaftale om Search-and-Rescue og bygdebeflyvning.

Atlantic Airways har ruteflyvning mellem Danmark og Færøerne. Der flyves året rundt til København og Billund, samt i sommersæsonen til Ålborg. Med den nye strategi fra juni 2014 tilbyder Atlantic Airways enklere og billigere flybilletter. Rutenettet er også forbedret med de nye NORD ruter, der har forøget antallet af afgang mellem Færøerne og hhv. Island og Norge samtidig med, at en ny rute er oprettet mellem Færøerne og Skotland. I første omgang flyver Airbus 319 på NORD-ruterne og muligheden for at udbygge ruterne yderligere med et mindre og mere passende fly vil blive evalueret på et senere tidspunkt. I sommerperioden flyves desuden til Barcelona og Mallorca. Der er passagerflyvning med helikopter til Fugloy, Skuvoy, Svinoy, Mykines, Vagar, Suðuroy, Koltur, St. Dimon og Tórshavn.

Atlantic Airways's aktivitetes består også af charterflyvninger. Den tidligere internationale ambition om dedikerede fly til charteropgaver er med den nye strategi ændret til kun at være salg af overskudskapacitet fra ruteflyvningen.

Selskabets omsætning var i 2014 574 mio. kr. sammenlignet med 542 mio. kr. i 2013. Regnskabet for 2014 viste et overskud efter skat på 16,5 mio. kr. sammenlignet med et overskud i 2013 på 7,1 mio. kr. efter skat. Egenkapitalen udgør ultimo 2014 184 mio. kr. og balancen 438 mio. kr. Personaleantallet var i 2014 182 årsværk i forhold til 181 årsværk i 2013.

Efter at nye terminal åbnede i juni 2014 er driften af det toldfrie salg overgået til det nystiftede selskab, Dutyfree FAE, som ejes af Atlantic Airways og Våga Fløghavn.

Selskabet var i perioden 2007 til 2014 noteret på børserne i Island og Danmark, efter at Atlantic Airways delvis blev privatiseret med 1/3 i 2007. Foråret 2014 har Atlantic

Airways efter aftale med hovedaktionæren, Færøernes Landsstyre, købt størstedelen af de private aktier tilbage. Efterfølgende har man været igang med at tvangsindløse de resterende aktier, der ikke er ejet af Færøernes Landsstyre eller Atlantic Airways. Når de sidste private aktier er tvangsindløst vil selskabet igen blive et 100 pct. offentligt ejet aktieselskab.

## 8.4 Turisme

Den store forandringsproces som Visit Faroe Islands satte ud i kortet i 2012, blev færdigt afklaret i 2013.

Ny vision og ny strategi blev defineret, som blev afleveret til finanslovsarbejdet for 2013. Turistrådet har siden næsten fået fordoblet sit budget fra 8,5 mio. kr. til 15,9 mio. kr. årligt, hvilket et enigt Lagting tilsluttede sig. Af disse går 13,4 mio. kr til Visit Faroe Islands. Resten går til støtteordninger indenfor turismen. Med det nye budget blev der bl.a. lagt kræfter i at udvikle et nyt brand for Færøerne som turistdestination. Derudover har Visit Faroe Islands fået nye medarbejdere og kompetencer, ny identitet og har fået genetableret et samarbejde med Færøernes Statistik om at indsamle statistik for turismen. I dag går langt den største del af Visit Faroe Islands budget til operative markedsføringsindsatser på de udenlandske markeder.

Det overordnede mål der blev sat var at turismen på Færøerne skal fordobles frem til 2020, da den skal opnå en samlet omsætning på 1 mia. kr. Arbejdet går efter planen. De delmål, der blev sat for 2015, blev opnået allerede i 2014. Resultaterne viser, at turismen på Færøerne nu har en omsætning på ca. 600 mio. kr sammenlignet med ca. 400 mio. kr. i 2010. Overnatningerne er på samme tid gået fra ca. 90.000 op til ca. 140.000.

Tendensen på turistmarkedet er, at der i øjeblikket er en stor stigning i efterspørgslen efter nye og ukendte destinationer, som har noget andet at byde på end det man finder de fleste andre steder. Fra turismens side mener man, at Færøerne matcher denne efterspørgsel som en anderledes destination med andre oplevelser. Dette efter, at flere og flere destinationer er blevet mere og mere ens, hvor man kan spise den samme mad, købe de samme mærker og opleve de samme ting.

Visit Faroe Islands mener, at Færøerne i dag har et bredt og spændende turistprodukt. Tilbuddene er blevet moderniserede. De fleste hoteller er blevet renoveret gennem de sidste år og antallet af spændende restauranter og caféer har været stigende. Der ses nu også en stigning i nyetableringer, med 3 hotelåbninger i 2014, som er første gang i mange år, hvor der er kommet nye hoteller. Der er også større fokus på at give turisterne en oplevelse der er autentisk og bæredygtig, og som tager udgangspunkt i den færøske natur og kultur. Der er således øgede muligheder for vandre- og rideture i fjeldene, fiskeri,

sejlture m.v. og flere restauranter tilbyder mad, der er baseret på det færøske og nordiske køkken.

Der er også oprettet nye selskaber, som bruger naturen og kulturen aktivt til at udfordre gæsterne bl.a. med fokus på teambuilding, oplevelsesture, konferenceaktiviteter og events.

Fremover kommer markedsføringen i højere grad at også henvende sig til erhvervsturister, bl.a. ved at fokusere på, at Færøerne kun ligger 2 timers flyvning fra København, har gode faciliteter, helt op til 5 stjernede konferencefaciliteter, og en natur, som er oplagt at bruge i den sammenhæng. Andre fokusområder er internationalt PR og digital markedsføring.

Færøerne har de senere år tiltrukket et stigende antal af krydstogtskibe. Således er antallet af skibe, der anløber færøske havne, steget fra 23 i 2002 til 54 i 2013. I samme periode er antallet af passagerer steget fra ca. 10.500 i 2002 til straks over 50.000 i 2014. Antallet af passagerer er procentvis steget mere end antallet af skibe. Langt de fleste skibe anløber Torshavn, men i 2014 og 2015 var der også flere skibe der anløb Klaksvík. Krydstogtskibene ankommer typisk om morgenen, hvorefter der arrangeres diverse ture til attraktioner på Færøerne, for så at sejle videre samme aften.

Flere oplysninger på [www.visitfaroeislands.com](http://www.visitfaroeislands.com).

## 8.5 Postvæsen

Postvirksomhed varetages på Færøerne af Posta, der er et aktieselskab ejet af landsstyret. Posta er p.t. eneste virksomhed, der har koncession til at udføre landsdækkende postbefordring. Posta har en befordringspligt, der skal sikre befolkningen adgang til postservice på fastlagte vilkår. Posta har eneret til omdeling af alle breve til og med 100 g på Færøerne samt til og fra udlandet.

Udviklingen i Postas virksomhed i perioden 2006-2011 er vist i *tabel 8.7*. Ved redaktionens afslutning forelå der ikke tal for 2012 - 2014, men udviklingen har været præget af mindre udbæring af små/mindre breve som følge af øget digitalisering af breve, men samtidig mere udbringning af større breve og flere postpakker; bl.a. som følge af øget nethandel. De seneste 8 år er antal af udbragte brevet gennemsnitlig faldet med 10 pct., men antallet af store breve og postpakker er steget over de seneste 4 år som følge af den øgede nethandel.

**Tabel 8.7 Udviklingen i postvirksomheden 2006-2011**

	2006	2007	2008	2009	2010	2011
			<i>1.000 stk.</i>			
Breve	9.540	8.866	8.450	7.233	6.698	5.426
Pakker	111	104	89	74	64	60
Aviser og blade	734	624	585	529	719	988
Adresseløse forsendelser	2.633	2.120	2.349	750	5.816	9.703
Giroforretninger	973	909	856	<sup>1)</sup>	<sup>1)</sup>	<sup>1)</sup>

1) Posta har lavet aftale med Suðuroyar Sparikassi (Suderø Sparekasse) om overtagelse af giroforretningerne  
Kilde: Posta.

## 8.6 Radio- og Telekommunikation

Lovgivnings- og myndighedskompetencen på radio- og telekommunikationsområdet er efter aftale mellem den danske regering og det færøske landsstyre overdraget til hjemmestyret. Det overordnede arbejde med frekvensplanlægning, frekvenskoordinering og internationalt samarbejde er dog fortsat et fællesanliggende.

### Telekommunikationsloven

Det færøske radio- og telekommunikationsmarked reguleres i henhold til lagtingslov nr. 79 af 23. maj 1997 om telekommunikation, som er ændret ved lagtingslov nr. 15 af 17. februar 2009. Lovens formål er bl.a., at:

- Tilgodese telekommunikationsbehovet på Færøerne
- Fremme en fornuftig brug af ressourcerne
- Skabe betingelser for fri konkurrence på telekommunikationsområdet
- Koordinere telekommunikationstjenester
- Yde telekommunikationstjenester af ens kvalitet på hele Færøerne og til de samme betingelser
- Beskytte personlige oplysninger
- Skabe betingelser for fri konkurrence på telekommunikationsområdet
- Telekommunikationstjenester bliver tilpasset efter behov
- Tillade ubegrænset adgang til offentlige telekommunikationstjenester

Det er ifølge loven Fjarskiftiseftirlitið (Telestyrelsen), der forestår forvaltningen af radio- og telekommunikation på Færøerne. Fjarskiftiseftirlitið er en styrelse under det færøske landstyreområde for erhverv, hvis opgave bl.a. er at medvirke aktivt til at skabe gunstige rammebetingelser for konkurrence på radio- og telekommunikationsmarkedet, så brugerne får adgang til et betydeligt udbud af telekommunikationstjenester til lave priser med høj kvalitet. Fjarskiftiseftirlitið udøver tillige tilsyn med de færøske udbydere af

telekommunikationstjenester og fastsætter administrative regler i henhold til lovgivningen samt administrerer koncessionsaftaler. Derudover rådgiver Fjarskiftiseftirlitið landstyremanden og centraladministrationen om faglige spørgsmål og anliggender på telekommunikationsområdet.

### **Liberaliseringen af markedet**

Liberaliseringen af det færøske telemarked startede i 1997 med vedtagelsen af Teleloven. I 1999 fik de første teleudbydere koncession, og en lang række transmissionsvirksomheder, telefoncentraler og ejerforeninger mv. har siden fået koncession.

### **Transmissionsvirksomhed mv.**

Inden for radiofoni er der tre aktive kanaler på Færøerne. Kringvarp Føroya (Færøernes TV og Radio), Rás 2 og Lindin. Alle benytter analoge sendere.

På fjernsynsområdet er der ud over det landsdækkende Kringvarp Føroya (Færøernes Fjernsyn og TV) flere kabelnet i forbindelse med ejerforeninger. Herudover udbyder Televarpið, som er ejet af Føroya Tele, tjenester på et digitalt jordsendenet (DVB-T). Omkring 94 pct. af befolkningen på Færøerne er dækket af nettet, som i 2013 blev omlagt fra MPEG2 til MPEG4 kodning. I 2009 startede den kristne TV-kanal Iktus op og dens udsendelser kan ses i Tórshavn og de centrale dele af Østerø og Strømø.

### **Telekommunikationstjenester**

Bredbåndsdækningen på Færøerne har siden 2010 ligget på 100 pct. efter at øen Hestur som den sidste havde fået opstillet det nødvendige DSL-udstyr. Antallet af bredbåndsabonnementer pr. 31. december 2014 var 17.330, hvilket er en stigning på 504 abonnementer eller 3 pct. i forhold til ultimo 2013.

Der sker en løbende udvikling i retning af højere bredbåndshastigheder, blandt andet på grund af teleselskabernes fortsatte opgradering af nettet. Kategorien ”Hastighed over 2 Mbit/s til og med 10 Mbit/s” har flest bredbåndsabonnementer. Denne kategori er øget med 168 abonnementer i 2014, svarende til en vækst på 1,5 pct., og udgør nu 65 pct. af samtlige abonnementer. Størst har væksten dog været i antallet af abonnementer i kategorien ”Hastighed over 10 Mbit/s”. Den steg med 725 abonnementer i 2014, hvilket svarer til en vækst på 15 pct. Denne kategori udgør nu 31 pct. af alle abonnementer. Til gengæld er der en løbende afgang af abonnementer i kategorien ”Hastighed 2 Mbit/s og under”. Den havde et fald i antal på 389 abonnementer i 2014, svarende til 38 pct. og udgør de resterende knap 4 pct. af abonnementerne.

Der er i praksis duopol på det færøske bredbåndsmarked, hvor det offentligt ejede selskab Føroya Tele har en markedsandel på 77 pct. mens Vodafone har 22,3 pct. Udbuddet til private er på typisk 5, 10 eller 20 Mbit. En tredje udbyder, Nótin, som først kom med i

statistikken i 2. halvår 2013, står for en markedsandel på 0,7 pct. De udbyder FWA-baseret<sup>1</sup> bredbånd til private på op til 30 Mbit, dog kun i visse dele af Færøerne.

FT-Net har annonceret, at man fra sent i 2015 vil være i stand til at udbyde hastigheder på omkr. 50 Mbit, baseret på VDSL2 teknologi.

På mobiltelefoniområdet var der pr. 31. december 2014 registreret 61.388 abonnenter (inkl. taletidskort). Det regnes for meget ud af en befolkning på godt 48.000 indbyggere. På dette område fordeler markedsandelen sig således, at Føroya Tele har 71 pct. og Vodafone 29 pct. af markedet.

I perioden 1. halvår 2012 til 2. halvår 2012 ses for første gang en stagnation i væksten af mobiltelefoni trafikken. Fra 2012 til 2013 var der for første gang et direkte fald i mobiltelefoni trafikken på 1,8 pct., og fra 2013 til 2014 kan der igen konstateres et fald på 2,0 pct.

Indlandstrafikken på mobiltelefoni faldt 2,5 pct. til 82,6 mio. minutter fra 2013 til 2014, mens udenlandstrafikken steg 4,6 pct. til 6,3 mio. minutter i 2014. Udlandstrafikken udgør således 7 pct. af den samlede mobile trafik. Den gennemsnitlige abonnent<sup>2</sup> bruger mobiltelefonen 24½ time årligt.

Udviklingen i det samlede antal af sendte sms-beskeder ser ligeledes ud til at være vendt, - fra en uafbrudt vækst frem til 2012 og til et fald på 15 pct. i 2013 og igen 12 pct. i 2014. Der blev sendt 32,6 mio. sms-beskeder i 2014, hvilket svarer til 45 sms-beskeder pr. abonnement<sup>6</sup> pr. måned.

Der er en stadig vækst i datatrafikken inden for 2G og 3G på mobilnettet, selv om væksten nu er faldet noget. Den gennemsnitlige vækst fra 2007 til 2014 har været 114 pct. årligt. I 2014 blev der up- og downloadet 69,6 mio. megabyte, svarende til 1.146 megabyte i gennemsnit pr. abonnement<sup>2</sup>. Dette er en vækst på 59 pct. i forhold til 2013.

Brugen af almindelig telefoni (PSTN) er stadig nedadgående. Begge selskaber, Føroya Tele og Vodafone, oplever her en tilbagegang i antallet af abonnenter og i trafik. Pr. 31. december 2014 var der 17.308 abonnenter og den udgående trafik udgjorde samlet 38,3 mio. minutter for 2014. Til sammenligning var det samlede antal abonnenter i slutningen af 2007 oppe på 22.222 og det samlede antal udgående minutter for 2007 udgjorde 98,4 mio. minutter. Det gennemsnitlige forbrug per abonnement er således faldet fra knap 82 timer årligt i 2007 til godt 36 timer årligt i 2014.

---

<sup>1</sup> FWA står for Fixed Wireless Access.

<sup>6</sup> Antallet af mobiltelefon abonnenter er her og i det følgende beregnet som antallet af almindelige abonnenter + antallet af taletidskort-abonnenter.

### Færøernes forbindelse med udlandet

Færøerne er på telekommunikationsområdet forbundet med udlandet via søkabel (SHEFA-2, FARICE-1 og CANTAT-3) og satellit. SHEFA-2 kablet blev etableret mellem Skotland, Orkneyøerne, Shetlandsøerne og Færøerne i 2007 og blev taget i brug i april 2008. Sammen med FARICE-1 kablet, der ligger mellem Island og Skotland via Færøerne, og som blev taget i brug 1. marts 2004, og CANTAT-3 kablet, som blev taget i brug 1996, er driftssikkerheden og transmissions-kapaciteten forbedret væsentligt. Teletænstan (TeleServe), Føroya Tele, og Vikmar er leverandører af satellit-tjenester. Der er de sidste år sket en fortsat udvikling af tjenesterne, og priserne er faldet i takt hermed til gavn for især søfolk og andre erhverv på havet.

### Ny telekommunikationslov

Lagtinget vedtog i maj 2015 en ny telekommunikationslov. Den nye lov bygger på samme hovedprincipper som telereguleringen i EU, herunder med ex-ante konkurrenceregulering, regulering af slutbrugerforhold m.v.

## 8.7 El-forsyning

Det fælleskommunale selskab SEV forestår produktion og salg af elektricitet på Færøerne. I 2014 var el-produktionen 305,4 mio. kWh eller en vækst på 4,4 pct. i forhold til 2013, jf. tabel 8.8.

**Tabel 8.8 El-produktion på Færøerne 2009-2014**

	2009	2010	2011	2012	2013	2014
	----- Mio. kWh -----					
Vandkraft.....	92,4	67,4	92,5	99,8	90,6	120,7
Termiskraft .....	168,1	199,3	166,8	181,0	180,1	150,2
Vindkraft .....	15,0	13,6	14,5	10,8	21,8	34,5
I alt .....	275,5	280,3	273,8	291,6	292,5	305,4

Kilde: Elselskabet SEV.

Under normale driftsforhold er der hidtil kommet ca. en tredjedel af produktionen fra vandkraftanlæggene. Strategien for produktionen er således, at vandkraften har første prioritet, derefter har den øjeblikkelige vindkraft anden prioritet, og til sidst suppleres der med termisk kraft for at balancere den øjeblikkelige efterspørgsel. 11,3 pct. af den samlede el-produktion på Færøerne var i 2014 baseret på vindkraft, mens vandkraften stod for 39,5 pct.

Boringen af en ca. 8 km lang vandsamlingstunnel ved vandkraftværket på Eiði er færdig og taget i brug i slutningen af 2013. Den nye tunnel tilfører værket en øget årsproduktion på ca. 14 mio. kWh, og er værket samtidig udbygget med en tredje turbine, således at dette nu har en samlet kraft på 21,7 MW.

Et privat firma idriftsatte i 2003 tre møller á 660 kW i samarbejde med SEV. I 2005 idriftsatte SEV yderligere tre møller á 660 kW. Disse sidste tre er nu ude af systemet, to pga. havari og den tredje er demonteret.

I november 2012 idriftsatte SEV 5 nye 900 kW vindmøller, tre på en ny licens ude på Eystnes i Neshaga på Eysturoy og to som erstatning for de tre gamle 660 kW ligeledes på Eysturoy.

I oktober 2014 blev vindparken uden for Tórshavn bestående af 13 nye 900 kW møller taget i brug. I forlængelse af dette har SEV sammen med leverandører udviklet en stabiliserende batterienhed, som bliver taget i brug i december 2015. Batteriet skal medvirke til at optimere produktionen fra vindparken. Den samlede vindkapacitet på Færøerne er nu 18,3 MW.

Med ovennævnte nye vand- og vindkraftanlæg i produktion regner man med, at andelen af vedvarende energi i elsektoren vil vokse til ca. 60 pct. i 2015.

Arbejdsgruppen bestående hovedsagligt af folk fra SEV, kommunerne, Jarðfeingi og Vinnumálaráðið (landsstyreområdet for erhvervsanliggender) har afleveret sin betænkning vedrørende ”Helhedsplan for el-energiområdet på Færøerne”, som redegør for fremtidige tekniske, økonomiske og organisatoriske forhold på el-energiområdet.

I 2015 betaler en almindelig husholdning på Færøerne en fast afgift på 600 kr. årligt og 1,89 kr./kWh (inkl. merværdiafgift). Det er mindre end i Danmark. Eksporterende industrivirksomheder betaler 1,15 kr./kWh (ekskl. merværdiafgift) samt en fast årlig afgift på 9.680 kr. (ekskl. merværdiafgift) hvilket er noget højere end i Danmark.

Salget af elektricitet fordelte sig således i 2014:

Landbrug, opdræt, fiskeri m.m.	11,0 pct.
Produktion og byggeri m.m.	26,8 pct.
Handels-, restaurants- og hotelvirksomhed	8,7 pct.
Transport, post og kommunikation	9,1 pct.
Finansiering, forsikring og servicevirksomheder	1,4 pct.
Offentlige, kommuner og private tjenesteydelser.	15,6 pct.
Privat	27,5 pct.



## 9. Sociale forhold

Sociale forhold omfatter almindelig forsorg, børneforsorg, børnebidrag, børnetilskud, særforsorg, sygeforsikring, folke- og førtidspension, lovpligtig ulykkesforsikring, dagpenge samt områder i nær tilknytning til disse.

Efter vedtagelse af lagtingslov nr. 130 af 8. oktober 2001 blev det sociale område et særanliggende, bortset fra særforsorgen.

Statens tilskud til Færøernes hjemmestyre er for 2015 fastsat til 641,8 mio. kr. efter aftale mellem den danske regering og landsstyret. Heraf vedrører 122,0 mio. kr. særforsorgen.

Lov nr. 315 af 17. maj 1995 om sociale ydelser på Færøerne, der fortsat har gyldighed for særforsorgsområdet, giver hjemmestyret mulighed for selv at tilrettelægge og tilpasse særforsorgslovgivningen til de færøske forhold. De gældende rigslove forbliver i kraft, indtil de ophæves af lagtingslove, der udstedes af Færøernes hjemmestyre.

### Forvaltning mv.

Almannaverkið (Færøernes socialforvaltning) omfatter administration af den direkte forvaltning med kontakt til borgerne samt afgørelser og beregninger vedrørende de fleste sociale ydelser. Dertil kommer administration af hjælpemidler, genoptræning, hjemmehjælp-, sundheds- og hjemmesygeplejeordningen vedrørende særforsorgen. Hovedkontoret er beliggende i Tórshavn. Desuden er afdelinger bemandet med socialrådgivere i Klaksvík, Tvøroyri og Saltangará.

Almannaverkið træffer afgørelser i personsager vedrørende almindelig forsorg, assistance med henblik på tilknytning til arbejdsmarkedet, børneforsorg, børnebidrag, adoptionstilskud, særforsorg, folke- og førtidspension, enkepension, tillægsydelser til enker samt dagpenge ved sygdom eller fødsel.. Afgørelser kan påklages for det færøske sociale ankenævn, der har den endelige administrative afgørelsesret. Ankenævnet er oprettet ved lagtingslov nr. 47 af 23. marts 1993.

I visse tilfælde er forvaltningen på det sociale område henlagt til andre organer. Kommuner med mindst 2.000 indbyggere administrerer således selv reglerne i forsorgsloven om varig hjælp. Afgørelser truffet af kommunerne i disse sager kan ankes til Almannaverkið, hvis afgørelse kan påklages til det færøske sociale ankenævn.

Ulykkesforsikringsrådet træffer afgørelser i henhold til lagtingslov nr. 67 af 25. maj 2009 om arbejdsskedeforsikring, som trådte i kraft den 1. januar 2010. For arbejdsskader, der er indtruffet før lagtingslovens ikrafttræden, finder anordning nr. 389 af 15. november 1966 om forsikring mod følger af ulykkestilfælde fortsat anvendelse. Rådets afgørelser kan

påklages til Ankestyrelsen i Danmark. Ulykkesforsikringsrådet modtog i 2014 346 nye anmeldelser om arbejdsskader, hvoraf 23 var erhvervssygdomssager.

Ældreområdet er i medfør af lagtingslov nr. 20 af 7. april 2014 udlagt til kommunal forvaltning gældende fra 1. januar 2015. Der er tale om alle områder indenfor ældreplejen, herunder visitation til plejehjem og ældreboliger, hjemmehjælp og hjemmesygeplejeordningen. Ordningen vedrørende vederlag for pleje af ældre og hjælpeløse personer i hjemmet, er en ydelse kommunerne kan vælge at tilbyde. Bortset fra Tórshavn Kommune er øvrige kommuner indgået i samarbejde om varetagelse af opgaven der tilsammen udgør 8 kommunale bo- og hjemmetjenester fordelt over hele landet. Afgørelser truffet af kommunerne kan påklages det færøske sociale ankenævn.

For yderligere information henvises til Kommunufelagið ([www.kl.fo](http://www.kl.fo)).

### **Børneværn**

Lagtingslov nr. 18 af 8. marts 2005 om børneværn, der trådte i kraft den 1. januar 2006 har betydet, at en væsentlig del af ansvaret er decentraliseret til kommunale enheder. Der er etableret et centralt børneværnsudvalg, der træffer afgørelser i omsorgsovertagelse, samtidig med at administrationen af døgninstitutioner fastholdes på centralt niveau. Formålet med loven er først og fremmest at forbedre børns og forældres retssikkerhed. I 2013 er loven udvidet, og der er givet hjemmel til etablering af Børnehus, der danner ramme om tværfagligt samarbejde, når børn og unge har været udsat for seksuelle overgreb.

## **9.1 Sociale ydelser m.v.**

### **Adoption**

Lagtinget vedtog i 1994 en lov, hvorefter forældre, der adopterer et udenlandsk barn, kan få et adoptionstilskud. Med virkning fra 10. maj 2014 udgør tilskuddet 100.000 kr. Tilskuddet ydes som et engangsbeløb for hvert barn og gives uden hensyntagen til adoptanternes indkomster. Betingelsen for at få adoptionstilskud er, at adoptionen er formidlet af de hertil godkendte organisationer i Danmark, og at forældrene har fast bopæl på Færøerne.

For yderligere beskrivelse af adoption henvises til *kapitel 12.3*.

### **Børnetilskud**

Med virkning fra 1. januar 1997 trådte lagtingslov nr. 71 af 20. maj 1996 om børnebidrag til enlige forsørgere mv. i kraft. Efter disse regler ydes der et bidrag børn, hvis forældre ikke lever sammen. Derudover kan der gives et bidrag til børn, hvor ingen, eller kun den ene af forældrene lever. Der kan ligeledes gives bidrag til børn født udenfor ægteskab, hvor faderskabet ikke er fastslået.

Der ydes et særligt tilskud til børn af enlige forsørgere. Udbetaling finder sted kvartalsvis til den person, som har forældremyndigheden over barnet. Ydermere modtager forældre skattefradrag for hvert barn under 18 år.

### **Barselorlov og dagpenge i forbindelse med fødsel**

I hovedtræk kan siges om barselsordningen, at kvindelige lønmodtagere har ret til barselspenge 4 uger før fødslen. Såfremt der er sundhedsfare for mor og barn, har kvinden ret til barselspenge op til 8 uger før fødslen. Efter fødslen har lønmodtagende forældre ret til sammenlagt 38 ugers barselspenge. Kvindelige lønmodtagere har ret til barselspenge til uge 14 efter fødslen. Fra uge 14 til 38 efter fødslen har forældrene 20 uger, som de kan dele mellem sig

Barselsordningen administreres af Barsilsskipan, og for yderligere information henvises til *kapitel 4.2* og [www.barsil.fo](http://www.barsil.fo).

### **Støtte til underholdsbidrag**

I henhold til lagtingslov nr. 90 fra 6. juni 1997 kan personer, der af det offentlige er pålagt at betale underholdsbidrag, det være sig bidrag til ægtefælle, skilt eller separeret, eller bidrag til børn under 18 år, få 40 pct. af de betalte bidrag refunderet af landskassen. Med virkning fra den 1. januar 2011 kan personer, der af det offentlige er pålagt at betale børnebidrag, dog kun få 40 pct. tilbage for den del af bidraget, der overstiger normalbidraget til det første barn.

### **Arbejdsløshed**

Lønmodtagere der er knyttet til det færøske arbejdsmarked, indbetaler et obligatorisk bidrag til en generel færøsk arbejdsløshedsforsikring, ALS-ordningen. For yderligere oplysninger om ordningen henvises til *kapitel 4.2* og [www.als.fo](http://www.als.fo).

Hvis optjeningsretten til arbejdsløshedsunderstøttelse ikke kan imødekommes, kan der ydes forbigående hjælp ved arbejdsløshed efter forsorgsloven.

### **Dagpenge ved sygdom og ulykke**

Dagpenge ydes til lønmodtagere, som ikke har ret til hel eller delvis løn under sygdom ifølge anden lovgivning eller overenskomst i øvrigt.

Dagpenge ydes fra 1. fraværsdag og den tabte arbejdsindtægt erstattes, dog højst et beløb svarende til 80 pct. af den aktuelle ugeløn for ufaglærte arbejdere. Arbejdsgiveren opkræves for udgifter til 1. og 2. fraværsdag. Beregningsgrundlaget er gennemsnitsindtægten de sidste 5 uger, dog kan der undtagelsesvis benyttes andre, længere og kortere beregningsperioder. Dagpenge ydes højst i 40 uger i en 12 måneders periode. Arbejdskravet er mindst 120 timer de sidste 13 uger før 1. fraværsdag. Personer som modtager folkepension og højeste førtidspension har ikke ret til dagpenge ved

sygdom. For modtagere af anden førtidspensionsydelse er dagpengeperioden halveret til 20 uger.

Personer, der har anden erhvervsindtægt end lønindtægt (selvstændige erhvervsdrivende), kan sikre sig dagpenge fra 1. hele fraværsdag, ved at tegne en frivillig forsikring. Personer, der udfører husligt arbejde i eget hjem for mindst én person foruden sig selv, kan sikre sig dagpenge fra 1. sygedag. For hver husstand kan der kun tegnes forsikring for én person. Retten til dagpenge indtræder fire uger efter, anmodningen om optagelse i den frivillige forsikring er indgivet.

Fiskeriets Løngarantifond yder mindsteløn indtil tre måneder for mønstrede fiskere under sygdom eller i tilfælde af skade. Varer uarbejdsdygtigheden over tre måneder, kan der ydes sygedagpenge for den resterende periode i indtil 20 uger i alt, jf. sygedagpenge-loven.

Som følge af arbejdsskedeforsikringsloven, gældende fra 1. januar 2010, er der vedtaget en lovændring i lov om dagpenge i sager vedrørende arbejdsskader og erhvervssygdomme. Sygedagpenge i arbejdsskade- og erhvervssygdomssager, var tidligere et delt ansvarsområde mellem Almannaverkið og forsikringsselskaberne. Fremover kan Almannaverkið udbetale sygedagpenge i op til to år. Udgifterne til dette refunderes dog af forsikringsselskabet eller landskassen.

### **Sygeforsikring**

Fra den 1. januar 2010 er sygekasseordningen nedlagt og erstattet af en generel sygeforsikring (Heilsutrygd).

Heilsutrygd administrerer lagtingslov nr. 178 af 22. december 2009 om offentlig sygeforsikring. I henhold til lov om offentlig sygesikring har personer bosiddende på Færøerne ret til en række ydelser. Heilsutrygd finansieres af landskassen, og det månedlige bidrag for hver enkelt person, 18 år og ældre, der er omfattet af loven, udgør kr. 160 samt 0,55 pct. af den skattepligtige indtægt.

Heilsutrygd har i alt afholdt udgifter for ca. 147,9 mio. kr. i 2014. Heilsutrygd afholdt i 2014 udgifter til ydelser eksempelvis indenfor medicin (56,2 mio. kr.), kommunelægehjælp (46,6 mio. kr.), specialelægehjælp (4,4 mio. kr.), tandlægehjælp (17,3 mio. kr.), kiropraktor (0,14 mio. kr.), fysioterapi (6,5 mio. kr.), ergoterapi (0,5 mio. kr.), psykologi (0,6 mio. kr.), fodterapi (2,4 mio. kr.), begravelseshjælp (1,7 mio. kr.) samt forskellige hjælpemidler m.v.

### **Førtidspension**

Forudsætningen for at få tildelt førtidspension er, at det ikke er muligt at udvikle resterende arbejdsevne gennem behandling eller revalidering og lignende tiltag. Desuden

kan tildeling af førtidspension også finde årsag i fysisk eller psykisk handicap. Førtidspensionen er opdelt i højeste, mellemste og laveste niveau, der tildeles i relation til resterende arbejdsevne, der skal være minimum halvdelen for at modtage laveste førtidspension. I pensionsloven er tillige bestemmelse om tildeling af handicapkompenserende tillæg, der tildeles uafhængigt af modtagelse af førtidspension. Personer, som modtager førtidspension, har ret til et skattefradrag på 10.500 kr. om året for gifte og 16.200 kr. for enlige.

Ved permanent flytning indenfor rigsfællesskabet medtager førtidspensionister ikke pensionsydelsen, men overgår til bopælslandets førtidspensionsordning efter ansøgning.

### **Folkepension**

Folkepensionsalderen er på Færøerne 67 år. Modtagelse af folkepensionsydelsen sker efter ansøgning, og består af et skattefrit grundbeløb og et skattepligtigt tillæg. Tillægget modregnes i den skattepligtige indkomst efter regler, der årligt regulerer denne og andre sociale ydelser.

Ved permanent flytning indenfor rigsfællesskabet medtager folkepensionister ikke pensionsydelsen, men overgår til bopælslandets folkepensionsordning, efter de regler der er gældende i bopælslandet.

Ved opnåelse af det 67. år udbetales en månedlig pensionsydelse fra Arbejdsmarkeds-pensionsfonden (Samhaldsfasti), der finansieres af bidrag fra arbejdsmarkedets parter. Personer, der har haft ophold og arbejde på Færøerne, kan søge om bidrag fra pensionsfonden, og pensionsydelsen kan medtages ved fraflytning fra Færøerne.

### **Enkepension**

Ved bortfald af ægtefælle ydes der økonomisk bidrag til eftersiddende svarende til ydelsen til mellemste førtidspension. Forudsætningen for dette er, at efterladtes børn er under 18 år. Bestemmelsen i loven om socialpension vedrørende modregning i skattepligtig indkomst finder anvendelse.

### **Øvrige pensionsydelser**

Folke- og førtidspensionister kan søge om bidrag til afholdelse af enkeltstående udgifter, forudsat pensionisten har ringe økonomiske vilkår. I tillæg til pensionsydelsen kan søges om særligt skattefrit pensionstillæg, der udbetales i 3 årlige rater. Der tildeles 1 tillæg til hver husstand, under den forudsætning den samlede indkomst ikke overstiger 60-80 tusind kroner afhængig af civilstand.

### **Vederlag ved pasning af plejepatienter i hjemmet**

I medfør af lagtingslov nr. 19 af 7. april 2014 kan kommunen forvalte vederlag til den, der i hjemmet påtager sig pasning af hjælpeløse personer, der har behov for vedvarende pleje

og tilstedeværelsen af andre. Kommunerne har imidlertid også mulighed for at tilbyde andre ordninger.

### **Forsorgshjælp**

Hjælp efter forsorgsloven er opdelt i forbigående hjælp – dog uden fast varighedsbegrænsning – og varig hjælp. Forbigående hjælp ydes, når der indtræffer sociale begivenheder såsom sygdom, skilsmisse eller ved manglende ret til arbejdsløshedsforsikring.

Ydelsen er fastsat efter følgende kriterier: samlivsforhold, forsørgerpligt og alder, og ydelsen er opgjort i procentandele af gældende månedlige dagpengebeløb excl. ferieløn. Varig hjælp ydes med et beløb der svarer til 60 pct. af dagpengebeløbet. Ydelsen kan i alle tilfælde modregnes i ægtefælleindkomsten. Personer, som modtager varig hjælp, har ret til et skattefradrag på 10.500 kr. om året for gifte og 16.200 kr. for enlige.

Hjemmehjælp ydes i henhold til forsorgsloven i kortere perioder i forbindelse med fødsel og sygdom mv. eller varigt, såfremt der er behov for dette. Endvidere kan der ydes hjemmehjælp til personer, der i hjemmet passer et barn eller en voksen med en fysisk eller psykisk lidelse.

### **Arbejdsmarkedstilknytning og uddannelse**

Med virkning fra 1. januar 2013 trådte lagtingslov nr. 63 af 15. maj 2012 om arbejdsfremmende tiltag i kraft. Der er tale om etablering af tiltag der skal støtte op om aktivt arbejdsliv for de personer, der har eller får vanskeligt ved at fastholde tilknytning til arbejdsmarkedet. Desuden er formålet at etablere tiltag, der kan forebygge følgerne af lang tids fravær fra arbejdsmarkedet, uanset årsagen.

Indsatsområdet er rettet mod personer, bosiddende på Færøerne og under folkepensionsalder, der modtager forbigående hjælp efter forsorgsloven, sygedagpenge og efter nærmere bestemmelser også førtidspensionister og unge under 18 år.

Den selvejende institution, Dugni, der har til huse i Tórshavn, tilbyder undervisning mv. til erhvervshæmmede. Der arbejdes med erhvervs kurser, beskyttet beskæftigelse, omsorgsarbejde, revalidering, omskoling og rådgivning. En part af dette arbejde vedrører skoleforløb for voksne med fysiske og psykiske handicap.

### **Sociale udgifter**

For statistiske oplysninger vedrørende udgiften til sociale ydelser henvises til *bilag 9.1* bagerst i beretningen.

## 9.2 Institutioner og service

### Daginstitutioner

Med virkning fra den 1. juli 2000 er det i henhold til lagtingslov nr. 67 af 10. maj 2000 kommunernes opgave at forestå forvaltningen og finansieringen af daginstitutioner og dagplejeordninger.

Antallet af indskrevne børn i daginstitutioner, dagpleje og fritidsordninger i 2014 er vist i *tabel 9.1*.

**Tabel 9.1 Indskrevne børn i daginstitutioner, dagpleje og fritidsordninger 2014**

	< 1 år	1-2 år	3-5 år	6 år	0-6 år i alt	7-10 år
Antal børn.....	93	1.109	1.881	648	3.731	1.216
I pct. af aldersgruppen ...	14,5	87,5	98,5	92,3	82,6	42,3

Anm.: Opgjort pr. februar 2015

Kilde: Hagstovan

### Døgninstitutioner for børn og unge

Det færøske Hovedbørneværn råder over 20 døgninstitutionspladser for børn og unge på Færøerne. Hovedbørneværnet er organisationisk knyttet til særfor sorgen under socialforvaltningen på Færøerne. Desuden er et Familiecenter etableret der yder familierådgivning og assistance til familier med særligt behov. Dag- og døgninstitutioner for børn og unge er under tilsyn af Almannaverkið.

### Institutioner under særfor sorgen

En oversigt over institutionspladser under særfor sorgen på Færøerne i 2015 er vist i *tabel 9.2*.

Institutionsområdet under særfor sorgen er inddelt i 9 enheder, der varetager virksomheden på området vedrørende autisme, multihandicap og udviklingshæmning, samt psykisk syge og senfølger af hjerneskade. Deriblandt er også organisering af dagtilbud, aflastning og beskyttede værksteder.

**Tabel 9.2 Institutionspladser under særfor sorgen på Færøerne 2015**

	Antal pladser
Bosteder til psykisk syge og udviklingshæmmede.....	170
Aflastningshjem.....	25
Beskyttede værksteder m.v.....	161
I alt.....	356

Kilde: Almannamálaráðið

Administrationen af særforsorgen blev overtaget af hjemmestyret den 1. januar 1988. Ud over bo- og institutionspladser ydes støttetilbud til hjemmeboende personer med særligt behov samt en række dagtilbud til udviklingshæmmede. Særforsorgen er under tilsyn af Almannaverkið.

### Støtteordninger til handicappede

Til børn, unge og voksne med handicap er etableret støtteordninger, der gør det muligt at modtage personlig støtte til dagligdags opgaver. Støtteordningerne består desuden af dagtilbud, fritidsklubber, aflastning og nattevagt. Ordningerne er tilpasset forskellige områder indenfor handicap og udviklingshæmning.

### Bosteder og plejehjem for ældre

En oversigt over aldersoms- og plejehjem på Færøerne i 2015 er vist i *tabel 9.3*.

**Tabel 9.3 Aldersoms- og plejehjem på Færøerne 2015**

	Antal pladser
Pleje- og aflastningshjemmet Lágargarður, Tórshavn .....	48
Aldersoms- og aflastningshjemmet i Tórshavn .....	33
Plejehjemmet Tjarnargarður, Tórshavn .....	34
Plejehjemmet Vallalið (for demente), Tórshavn .....	16
Aldersoms- og plejehjemmet Boðanesheimið, Tórshavn .....	64
Aldersoms- og invalidehjemmet på Vágar .....	36
Aldersoms- og plejehjemmet Grønanesi i Vestmanna .....	24
Plejehjemmet á Mørkini, Streymnes .....	32
Eysturoyar aldersoms- og plejehjem, Runavík .....	78
Plejehjemmet Á Mýrunum (for demente), Runavík .....	8
Nordøernes plejehjem, Klaksvík .....	36
Aldersoms- og plejehjem í Klaksvík .....	24
Suderø pleje- og aldersomshjem, Tvøroyri .....	22
Aldersoms- og plejehjemmet Hamragarður, Vági .....	24
Plejehjemmet på Sandoy .....	10
I alt .....	489

Kilde: Almannamálaráðið og de kommunale områder vedr. bo- og hjemmetjenester.

En oversigt over bofællesskaber for ældre på Færøerne i 2015 er vist i *tabel 9.4* på næste side.



**Tabel 9.4 Bofællesskaber for ældre på Færøerne 2015**

	Antal pladser
Bofællesskaberne i Tórshavn .....	23
Bofællesskaberne i Skálafjarðarsamstarvinum .....	21
Bofællesskaberne i Eysturkommunu og Fuglafjarðar kommunu .....	34
Bofællesskaberne i Norðoya bú- og heimatænasta .....	20
Bofællesskabeerne i Bú- og heimatænastan på Suðuroy .....	19
Bofællesskabeerne i Økistænastan på Sandoy .....	13
Bofællesskaberne i VEKS .....	15
<b>I alt .....</b>	<b>145</b>

Kilde: Almannamálaráðið og de kommunale områder vedr. bo- og hjemmetjenester

### **Hjemmehjælp og ældrepleje**

Hjemmehjælp i private boliger og assistance på bosteder er fra og med 2015 en kommunal opgave, der efter forholdene kan være gratis eller delvist brugerfinansieret. Land og kommuner varetager i fællesskab opgaverne vedrørende akuthjælp og hjælp i forbindelse med pasning af handicappede børn og voksne i hjemmet er en gratis ydelse, hvorimod permanent hjemmehjælp til handicappede og ældre i hjemmet eller på bosteder er delvist brugerfinansieret afhængig af indkomsten hos modtageren.

Der er flere steder på Færøerne etableret enheder med formål at yde ergo- og fysioterapi med henblik på styrkelse af funktionstræning og vejledning og undervisning til pårørende og brugeren i brug af hjælpemidler og lignende.

### **Institutionsophold i Danmark**

Landskassen afholder udgifterne, herunder rejseudgifter, vedrørende færing på institution i Danmark og refunderer danske kommuners pensionsudgifter til disse. Landskassen afholder ligeledes rejseudgifter for pårørende.

## 10. Sundhedsvæsen

Sundhedsvæsenet omfatter den primære sundhedstjeneste med kommunelægerne, tandlægerne, sundhedsplejerskerne, apotekerne samt sygehusvæsenet og Landslægen. Bortset fra apotekervæsenet er området fællesanliggende. Hjemmehjælps-, og hjemmesygeplejeordningen er fra 1. januar i 2015 kommunale anliggender.

Fra 1. juni 1995 er der indført en rammelov om sundhedsvæsenet på Færøerne, lov nr. 316 af 17. maj 1995 om sundhedsvæsenet på Færøerne. Hensigten med rammeloven er bl.a. at give hjemmestyret bedre mulighed for at indrette sundhedsvæsenet efter særlige færøske forhold. Rammeloven er udstedt i medfør af § 9 i hjemmestyreloven, og sagsområdet er således fortsat fællesanliggende. Loven opstiller syv områder, som hjemmestyret skal udfylde med den nødvendige lovgivning, nemlig sygehusvæsenet, kommunelægeordningen, sundhedsplejeordningen, hjemmesygeplejeordningen, skolelægeordningen, tandplejeordningen og sygeforsikringen. De gældende rigslove forbliver i kraft, indtil de ophæves af lagtingslove, der udstedes af Færøernes hjemmestyre. Den 1. januar 2010 blev der oprettet en ny organisation ”Heilsutrygd”, der varetager sygesikringen, hvor der før var 11 sygekasser, som var placeret i distrikter. Se nærmere i kap. 9.1 om sygeforsikringen.

### 10.1 Den Primære Sundhedstjeneste

#### Kommunelægeordningen

Færøerne er opdelt i 9 lægedistrikter og der er i alt 30 stillinger. Heraf er 23 kommunelæger (praktiserende læger) i fast stilling og 7 stillinger bliver dækket med skiftende vikarer. Kommunelægerne er speciallæger i almen medicin. Ud over honorarer efter overenskomst mellem Kommunelægernes organisation og Heilsutrygd (Sygeforsikringen), samt indtægter ved forebyggende undersøgelser, modtager kommunelægerne et fast grundhonorar fra Landsstyret.

Uden for almindelig arbejdstid er kommunelægeordningen i hovedområdet bemandet med én centralt placeret praktiserende læge med telefonvagt på Landssygehuset i Torshavn, samt kørevagt. Desuden er der kommunelægevagter i Syderø og Sandø.

Kommunelægens arbejdsopgaver er almindelig lægehjælp i lægedistriktet samt andre lovpligtige opgaver, herunder vaccinationer og sundhedsundersøgelser af børn.

### **Forebyggende sundhedsordninger for børn og unge**

Den 1. januar 2006 trådte lagtingslov nr. 60 fra 17. maj 2005 om forebyggende sundhedsordninger for børn og unge i kraft. Loven erstatter lovene om henholdsvis skolelægeordningen og sundhedsplejerskeordningen.

Alle børn og unge får tilbud om ni forebyggende helbredsundersøgelser ved den praktiserende læge. Børn under den undervisningspligtige alder får tilbud om syv helbredsundersøgelser. Børn og unge i den undervisningspligtige alder får tilbud om to helbredsundersøgelser.

Børn under og i den undervisningspligtige alder får tilbud om forebyggende og sundhedsfremmende helbredsundersøgelser ved sundhedsplejerske. Sundhedsplejerskerne tilbyder vejledning om sundhed, udvikling og trivsel. Derudover skal sundhedsplejerskerne føre tilsyn med det enkelte barns helbredstilstand og sundhedsforholdene generelt.

### **Tandlægeordningen**

Der er på Færøerne en række privatpraktiserende tandlæger, herunder to specialtandlæger i ortodonti. På Landssygehuset er der tilknyttet, uden dog at være fuldtidsansatte, en tandlæge, som behandler børn i narkose, en tandlæge, som er tilknyttet de psykiatriske patienter, som ikke kan behandles i privat regi, og en specialtandlæge i kirurgi, som kommer på Landssygehuset 2-3 gange om året.

Herudover har nogle kommuner fastansatte skoletandlæger til at varetage børne- og ungdoms-tandplejen, mens børnetandplejen i andre kommuner varetages af privatpraktiserende tandlæger. Børne- og ungdomstandplejen omfatter aldersgruppen 0-18 år (til og med det fyldte 17. år). Der er i alt 47 aktive tandlæger på Færøerne april 2015. Alle driftsudgifter vedrørende børne- og ungdomstandplejen afholdes af kommunerne.

I forbindelse med tandlægebesøg i privat praksis dækker sygeforsikringen (Heilsutrygd) en del af udgifterne efter stort set samme ydelsesmønster som i Danmark. Overenskomsten er nylig ændret således, at Heilsutrygd nu yder fuldt tilskud til alle mellem 18 og 23 år (til og med det fyldte 22. år).

### **Hjemmesygeplejerskeordningen**

Ordningen omfatter vederlagsfri hjemmesygepleje efter lægeanvisning. Dette kan omfatte både sygepleje, herunder omsorg og almen sundhedsvejledning, samt pleje i hjemmet af mødre i barselsperioden og i øvrigt vejledning og bistand til personer og familier, der har særlige behov herfor. Derudover omfatter ordningen sygdomsforebyggende arbejde.

### **Apotekervæsenet**

Apotekervæsen og lægemidler er som den eneste del af sundhedsvæsenet overtaget som særانliggende. Lagtingslov nr. 104 fra den 5. september 1988 om apotekervæsenet og lægemidler med senere ændringer regulerer området.

Apotekervæsenet har monopol på fremstilling, import, udlevering, lagerføring og handel med lægemidler.

Ved apotekervæsenet er der foruden landsapotekeren normeret fire apotekere til apotekerne i henholdsvis Tórshavn, Runavík, Klaksvík og Tvøroyri. Landsstyret har udnævnelses- og ansættelseskompetencen for landsapotekeren og apotekerne. Apotekervæsenet beskæftiger herudover 15,2 farmaceuter, 49,9 farmakonomer samt 50,4 andre personaler. Pr. 31. december 2014 var der i alt beskæftiget 115,5 årsværk inden for apotekervæsenet.

## **10.2 Sygehusvæsenet**

Sygehusvæsenet er fællesanliggende, men drives som institution under landsstyret i henhold til Lagtingslov nr. 64 af 17. maj 2005 om Færøernes sygehusvæsen, der er udstedt i henhold til lov nr. 316 af 17. maj 1995 om sundhedsvæsenet på Færøerne.

Der er tre sygehuse på Færøerne. Landssygehuset i Tórshavn (centralsygehuset) og sygehusene i Klaksvík og Tvøroyri.

*Landssygehuset i Tórshavn* har 127 sengepladser, foruden 5 dagkirurgiske pladser, 6 dialysepladser og 5 opvågningspladser.

I 2004 påbegyndtes omlægning fra indlagte til ambulante behandlinger, således at antallet af sengepladser blev ændret fra 218 til 196. Efter yderligere omlægninger kom antallet af sengepladser ned på 188 og sidenhen 127.

Sygehuset er opdelt i centre, afdelinger og afsnit:

- Et kirurgisk center med specialerne parenkymkirurgi, ortopædkirurgi, gynækologi og obstetrik, samt øre-, næse-, halsafdeling, øjenafdeling og tandklinik, kirurgisk sengeafdeling, føde og barselsafdeling med neonatalstue, operationsafdeling med sterilcentral- og endoskopiasnit.
- Et medicinsk center med interne medicinske senge, cardiologi, reumatologi, hæmatologi, nefrologi, gastroenterologi, geriatri, neurologi med neuropsykolog, infektionsmedicin, endokrinologi, pædiatri og dermatologi, samt onkologi og dialyseafsnit, samt et fysiurgisk- og ergoterapeutisk afsnit og kliniske diætister.
- Et psykiatrisk center med børne- og ungdoms ambulatorie, distrikt psykiatri, dagafsnit, demensklínik, ergo og fysioterapi, åbent afsnit, behandlingsenhed, akut afsnit, intensivt afsnit og 7 fastboende patienter.

- Et diagnostisk center med en billeddiagnostisk afdeling, en klinisk kemisk afdeling med blodbank, mikrobiologisk afsnit og patologi, der betjener hele Færøerne.
- Et akut center med akutmodtagelse og skadestue, anæstesi afdeling, intensiv, opvågning, alarmcentral med ambulancetjeneste, information og vagtlæge-ordning.
- Et servicecenter med diverse servicefunktioner, såsom vaskeri, rengøring, køkken, medicoteknik, maskinafdeling, indkøbsdepot, m.fl.

Hygiejnesygeplejerske funktion og klinisk farmaceut og farmakonom.

Til sygehuset er der fast tilknyttet konsulenter i bl.a. neurologi og neurofysiologi, onkologi, børneortopædi, dermatologi, neuclearmedicin, onkoplastikkirurgi, urologi, dermatologi, respirationscenter.

*Klaksvik sygehus* har efter en omlægning i 2014 nu 28 sengepladser, og følgende specialer er repræsenteret på sygehuset: Almen kirurgi, ortopædisk kirurgi, intern medicin, urologi og anæstesiologi. Ortopædkirurg, almen kirurg og intern mediciner er ansatte, mens andre specialister har tilknytning til sygehuset gennem faste, planlagte vikariater, herunder også anæstesiologer. Herudover er der til sygehuset normeret tre sygehuslægestillinger.

*Suðuroy sygehus* har 26 sengepladser. På sygehuset er der fire overlægestillinger, der på nuværende tidspunkt er besat af en speciallæge i almen kirurgi med speciale i urologi og en medicinsk overlæge med speciale i kardiologi.

I 1976 etableredes Hotel Tórshavn i København, en selvejende institution, som har til formål at tilbyde logi til patienter, der sendes til behandling i Danmark, og til pårørende, der henvises som patienternes ledsagere under opholdet. Hotellets drift blev i 1986 henlagt under det færøske sygehusvæsen. Senere, i foråret 2000, flyttede institutionen til nye og bedre lokaler på Østerbro i København med 70 pladser. Institutionen ændrede samtidig navn til Patienthotellet Tórshavn. I juni 2012 flyttede institutionen ind i et nybygget patienthotel i Venøgade i København med ca. 100 pladser.

Oplysninger om sygehusenes kapacitet og belægning, sygehusenes samlede udgifter og indtægter og sygehusenes normerede personale fremgår af *bilag 10.1-10.3*.

### **Sygehusenes administration**

På sygehusene i Klaksvík og Tvøroyri forestås den daglige ledelse af en sygehusdirektør. Landssygehuset ledes af et team bestående af en sygehusdirektør, to vicedirektører - én med lægefaglig baggrund og én med sygeplejefaglig baggrund. Der er endvidere et fælles patientråd på i alt ni medlemmer. Rådets hovedopgave er at behandle sager af generel og principiel betydning for patientbehandlingen på sygehusene. Det har desuden en rådgivende funktion over for landsstyremanden. Sundhedsstyrelsen fører tilsyn med det samlede sygehusvæsen.

### **Færøske patienters behandling uden for Færøerne**

Der er på lagtingsfinansloven for 2015 afsat et beløb på 145,7 mio. kr. til udgifter i forbindelse med patientbehandling uden for Færøerne, heraf 17,2 mio. kr. til Patienthotellet Tórshavn og 24 mio. kr. til transport og ophold.

I lighed med ordninger i Danmark betaler det færøske sygehusvæsen for behandling af patienter i udlandet. I 2015 blev der i alt behandlet 1.291 i udlandet (93,3 pct.), heraf 1.205 i Danmark, mens 69 personer blev sendt til behandling i Island (5,3 pct.) og 17 (1,32 pct.) til andre lande.

I henhold til lagtingslov nr. 64 af 17. maj 2005 om Færøernes sygehusvæsen, har den pågældende overlæge ret til at visitere patienter til behandlingssteder i udlandet som det færøske sygehusvæsen har indgået aftale med. Det kræves særlig tilladelse fra et visitationsnævn for at visitere til behandlingssteder i udlandet som det færøske sygehusvæsen ikke har indgået aftale med. Den meste af sygdomsbehandlingen uden for Færøerne foregår i Danmark.

### **Jordemodervæsenet**

I medfør af anordning fra 1982 om svangerskabshygiejne og fødselshjælp ansættes jordemødre under det færøske sygehusvæsen. Der er 21 årsværk, herunder en stilling som ledende jordemoder. Der ydes vederlagsfri forebyggende undersøgelser hos læge og jordemoder, ligesom der ikke betales vederlag i forbindelse med fødslen. Der er fødeafdelinger på Landssygehuset og Suderø Sygehus. I 2011 blev fødeafdelingen på Klaksvig sygehus nedlagt.

## **10.3 Landslægen**

Landslægen er rådgiver for statslige myndigheder, Færøernes landsstyre og kommunale myndigheder på Færøerne i lægelige, hygiejniske, miljømæssige og socialmedicinske forhold. Landslægen fører på Sundhedsstyrelsens vegne tilsyn med den virksomhed, der udøves på Færøerne af læger, tandlæger, jordemødre, sygeplejersker, social- og sundhedsassistenter m.fl. (autoriserede sundhedspersoner). Landslægen udarbejder og udgiver årlige medicinalberetninger for Færøerne, og yder som embedslæge bistand til rets- og politimyndighederne samt de færøske kørekortsmyndigheder. Landslægen varetager endvidere klagesagsbehandling af klager over autoriserede sundhedspersoner mv., og videresender sagerne til Patientombuddet i Danmark med henblik på afgørelse. Udgifterne til landslægeembedet betales af statskassen. Landslægeembedet og dets virksomhed hviler på anordning nr. 633 af 20. juli 1995 om ikrafttræden på Færøerne af lov om embedslægeinstitutioner mv. Landslægeembedet har siden 1. november 2014, da den tidligere landslæge gik på pension, været administreret direkte af Sundhedsstyrelsen. Opgaverne varetages uændret.

## 11. Undervisningsvæsen

### Indledning

Det færøske undervisningsvæsen omfatter:

- Folkeskolen
- Almengymnasiale og erhvervsgymnasiale uddannelser
- HF-kurser
- Lærlingeuddannelser, grunduddannelser inden for sundhed, handels- og kontorfagene og de tekniske fag
- Færøernes Universitet (Fróðskaparsetur Føroya)

### Særanliggender og fællesanliggender

Brandskolen, Sømandsskolen og Maskinmesterskolen er lagt sammen under navnet Vinnuháskulin (Erhvervshøjskolen). Folkeskolen, Færøernes lærer- og pædagogseminarium (hedder nu Námsvísindadeildin og er en del af Fróðskaparsetur Føroya), de tekniske skoler, Færøernes handelsskole, Maskinmesterskolen og fritidsundervisningen var indtil 1. januar 2002 fællesanliggender. Gymnasierne, HF-kurserne, Fiskerierhvervsskolen, navigationsskolerne, Færøernes folkehøjskole, Færøernes husholdningsskole og Færøernes Universitet (Fróðskaparsetur Føroya) er overtaget som særanliggender.

Færøernes landsstyre og den danske regering indgik den 21. december 2001 en aftale om overtagelse af den resterende del af skolevæsenet, og pr. 1. januar 2002 har Færøerne overtaget det fulde ansvar for lovgivningen, administrationen og økonomien på folkeskole- og erhvervsskoleområderne samt Fróðskaparsetur Føroya.

### 11.1 Grunduddannelser mv.

#### Folkeskolen

Folkeskolens styrelse er fastlagt i lagtingslov nr. 125 af 20. juni 1997 om folkeskolen, som senest ændret ved lagtingslov nr. 67 af 26. maj 2011. Folkeskolen er den almene skole. Styringen og tilsynet med folkeskolen udøves af kommunen, skolebestyrelsen, der har kompetence i alle sager vedrørende kommunens skolevæsen, der ikke udtrykkeligt er henlagt til andre myndigheder samt Mentamálaráðið (Landstyreområdet for kultureanliggender).

Økonomisk er folkeskolen todelt. Mentamálaráðið bevilliger lærerlønningerne og administrerer lovgivningen vedr. fag og timefordeling. Kommunerne har ansvaret for bygning og vedligeholdelse af bygningerne samt skolemateriel så som undervisningsmidler, interiør olie og el etc. Skolebestyrelsen vælges samtidig med kommunalbestyrelsen. Landsstyret fører ligesom kommunerne tilsyn med folkeskolen. Dette tilsyn er henlagt til Mentamálaráðið.

Folkeskolen omfatter en 9-årig grundskole og et frivilligt 10. skoleår. Undervisningspligten er 9 år.

Antallet af elever i den enkelte skole varierer fra kun én elev til knap 600 elever. Ifølge folkeskoleloven af 1997 med senere ændringer er skolen en udelt skole, hvor eleverne dog har en vis valgfrihed i fagkombinationerne i fortsættelsesskolen. Ved afslutningen af undervisningen i 9. og 10. klasse kan eleverne indstille sig til folkeskolens afgangseksamen.

Ifølge lagtingslov nr. 125 af 20. juni 1997, som senest ændret ved lagtingslov nr. 34 af 28. april 2009 om folkeskolen, skal en lærer have eksamen fra Færøernes seminarium eller fra et dansk seminarium med tillæg af undervisning i færøsk på Námsvísindadeildin samt en særlig prøve i færøsk efter nærmere fastsatte regler.

Lærernes lønnings- og ansættelsesforhold er fastsat i henhold til lov nr. 474 af 10. juni 1997 om tjenestemænd m.fl. i folkeskolen på Færøerne. Med virkning fra den 1. juli 1997 trådte lov om ophævelse af lov om tjenestemænd m.fl. i folkeskolen på Færøerne i kraft. Herved overgik lærerne fra at have været ansat i henhold til den danske tjenestemandsløvgivning til at være undergivet de færøske tjenestemandregler.

Efter et langvarigt ansættelsesstop for lærere blev Færøernes landstyre og Færøernes lærerforening i 1998 enige om en ny ansættelsesaftale – overenskomstansættelse. Alle årsvikarer og timelærere blev på det tidspunkt overflyttet til den nye ansættelsesform og siden er tjenestemandsansættelsen ikke brugt. Overenskomstansættelsen kan enten være tidsbegrænset eller fast.

Grundlønningerne og de nærmere regler om lønfastsættelser i øvrigt fastsættes efter aftale mellem Færøernes landstyre og Færøernes lærerforening.

Udover de tjenestemand- og overenskomstansatte lærere i den færøske folkeskole underviser et vist antal vikarer, der dog de sidste år er blevet betragteligt færre på grund af lave retimetaltil folkeskolen og en større tilgang til uddannelsen som lærer.

### **Private skoler og forskole**

Der er to privatskoler på Færøerne: Frískúlin í Havn, som er beliggende i Velbastaður; samt Frískúlin Keldan beliggende i Skálafjørður. I 1985 overtog Tórshavn kommune den private skole Sankta Fransskolen, og privatskolen Frískúlin við Hoyvíkstjørn, som var beliggende i Tórshavn, blev nedlagt i august 2014.

De tre eneste skoler med en forskoleklasse (børnehaveklasse) er Sankta Fransskole, Skála skole og skolen i Eysturkommune.



### **Specialpædagogisk og psykologisk arbejde**

Det specialpædagogiske og psykologiske arbejde under Mentamálaráðið forvaltes af det landsdækkende Specialpædagogisk/Psykologisk Center - Sernám.

Specialskolen Skúlin á Trøðni har siden 2006 fungeret som selvstændig specialskole i henhold til lagtingslov om specialskoler fra 2005. Skolen har selvstændig bevilling på finansloven.

Sernám har ansvaret for forvaltning af bevillingen på finansloven til den specialpædagogiske bistand, herunder tildeling af ekstra støttetimer til elever med funktionsnedsættelser i folkeskolen. Det er Sernáms opgave at udvikle og opdatere det specialpædagogiske område med henblik på at skabe større helhed og kontinuitet i tilbuddene til børn og unge med særlige behov i skolen samt i dag- og døgntilbud. Herudover skal Sernám organisere, rådgive og vejlede i forbindelse med specialpædagogiske opgaver i undervisningssektoren og på daginstitutionsområdet til børn og unge i alderen 0 til 18 år.

For at den specialpædagogiske rådgivning skal komme tættere på skoler og daginstitutioner og dermed bringe hurtigere indsatser og vejledning til brugerne, er der oprettet fire underafdelinger af Sernám rundt om i landet: en på Østerø, en på Suderø, en i Klaksvik og en i Tórshavn.

### **Pædagogisk psykologisk rådgivning (PPR) og specialundervisning i folkeskolen**

Forældre, pædagoger, lærere, medarbejdere i social- og sundhedsvæsenet og den enkelte borger kan henvende sig til PPR i forbindelse med pædagogiske og psykologiske problemer hos børn og unge.

Specialundervisning, herunder høre-/taleundervisning og anden specialpædagogisk bistand, finder sted i børnehaver, folkeskolen og på Skúlin á Trøðni. Hertil kommer undervisning i hjemmet eller på sygehus. Med undtagelse af de forholdsvis få elever, der går på Skúlin á Trøðni, går alle børn med særlige behov i den undervisningspligtige alder i de lokale folkeskoler. Det samme gør sig gældende for børn med særlige behov under skolealderen i dag- og fritidstilbud. De fleste går i de almindelige kommunale daginstitutioner. Dog er der etableret tilbud under Almannaverkið (Socialforvaltningen) for de børn, der har behov for mere vidtgående specialpædagogiske indsatser.

Specialpædagogisk bistand til børn under skolealderen omfatter bl.a. rådgivning, behandling og taleundervisning. Eventuelle støttepædagoger betales af socialvæsenet.

Elever, der på grund af sygdom, mistrivsel eller andre årsager, ikke kan deltage i den almindelige undervisning på skolen, har mulighed for at få hjemmeundervisning eller undervisning på sygehuset.

Fremmedsprogede børn i og under skolealderen får med hjemmel i folkeskoleloven undervisning i færøsk.

## 11.2 Ungdomsuddannelser

### Almengymnasiale uddannelse og HF-uddannelsen

Der er to almene gymnasier på Færøerne, der begge tilbyder HF-undervisning. Føroya Studentaskúli og HF-skeið, beliggende i Tórshavn, og Studentaskúlin og HF-skeiðið í Eysturoy, der ligger i Kambsdalur på Østerø. Føroya Studentaskúli og HF-skeið i Tórshavn har desuden tilknyttet en gymnasieafdeling på Suderø, og Studentarskúlin og HF-skeiðið í Eysturoy har en HF-afdeling i Klaksvík.

Pr. 1. aug. 2013 er der indført ny gymnasireform (breytaskipanin/linjeordningen). Uddannelserne udbydes i henhold til Lagtingslov om gymnasiale uddannelser nr. 62 fra 15. maj 2012. De nye eksaminer/linjer bliver:

- Búskaparbreyt (økonomi-linje, svarer til hhx).
- Hugbreyt (humaniora-linje, svarer til stx med sprogligt indhold).
- Náttúrbreyt (naturfaglig-linje, svarer til stx med matematisk/naturvidenskabeligt indhold).
- Tilfeingisbreyt (ressource-linje, svarer til dele af fiskeriskolen).
- Tøknikbreyt (teknisk linje, svarer til htx).
- Fyrireikingarbreyt (forberedelseslinje, svarer til hf).

De første elever med den nye studentereksamen bliver færdige i 2016.

Niveaукraven for den enkelte elev på de respektive linjer:

- 1) 4 A-niveau og 3 B-niveau á búskaparbreytini,
- 2) 4 A-niveau og 3 B-niveau á hugbreytini,
- 3) 4 A-niveau og 3 B-niveau á náttúrbreytini,
- 4) 3 A-niveau og 4 B-niveau á tilfeingisbreytini og
- 5) 3 A-niveau og 4 B-niveau á tøknibreytini.
- 6) 2 A-niveau og 3 B-niveau á Fyrireikingarbreytini

I 2014 blev der optaget 11 gymnasieklasser (5 sproglige (Hugbreyt) og 6 matematiske (Náttúrbreyt)) på Føroya Studentaskúli og HF-skeið i Tórshavn, 2 klasser (1 sproglig og 1 matematisk) på afdelingen på Suderø og 5 klasser (3 sproglige (Hugbreyt) og 2 matematiske (Náttúrbreyt)) på Studentaskúlin og HF-skeiðið í Eysturoy.

I 2014 blev der optaget 3 klasser på fyrreikingarbreyt på Føroya Studentaskúli og HF-skeið i Tórshavn, 1 klasse på Studentaskúlin og HF-skeiðið i Eysturoy og 1 klasse på Klaksvíkar HF-skeið.

I den gymnasiale uddannelse er der mulighed for at tage fag som enkeltfag. Denne mulighed er specielt tiltænkt elever, der mangler et fag på et bestemt niveau for at få adgang til en højere uddannelse. Men det er også muligt at tage hele uddannelsen som enkeltfag.

I august 2014 havde Føroya Studentaskúli og HF-skeið, inkl. afdelingen på Suderø, 119 lærere, 35 er vikarer for lærere i orlov eller er deltidsansatte. På Studentaskúlin og HF-skeiðið i Eysturoy, inkl. Klaksvíkar HF-skeið, var der 33 fastansatte lærere, 3 årsvikarer og 12 timelærere.

Elevantallet i Tórshavn var i september 2014 816 elever fordelt på 589 gymnasieelever og 211 HF-elever. Herudover var der 103 elever på Suderø. På Studentaskúlin og HF-skeiðið i Eysturoy var der 315 gymnasieelever og 75 HF-elever.

### **Basisuddannelser**

Grunduddannelse inden for administrations-, handels- og kontorområdet (FHS) gives i henhold til lagtingslov nr. 107 af 29. december 1998. Den etårige grunduddannelse er basisår for højere handelseksamen samt 2. del af lærlingeuddannelserne. Uddannelsen foregår på handelsskolen i Tórshavn, der har en afdeling i Kambdalur. I 2013 blev en ny ordning med to-årig FHS etableret på handelsskolen i Torshavn.

I august 2013 trådte en ny reform i kraft, der medførte en sammenlægning af Teknisk grunduddannelse (SIT) i henhold til lagtingslov nr. 41 af 23. april 1999 og den tekniske del af erhvervsuddannelsen i henhold til lagtingslov nr. 94 fra 29. december 1998 om erhvervsuddannelser. Dette betyder, at indholdet i første og andet skoleforløb for den tekniske erhvervsuddannelse for El, metal, træ og autoområdet efter den nye reform er identisk med og erstatter SIT 1. SIT 2 erstattes med et 40 ugers skoleforløb hvis indhold delvis er kompetencegivende til optagelse på kortere videregående uddannelser og maskimesteruddannelsen efter 12 måneders praktik hvoraf de 6 måneder skal være ombord på et søgående skib.

Teknisk grunduddannelse (SIT) gives i henhold til lagtingslov nr. 41 af 23. april 1999. Uddannelsen, der er toårig, er tilrettelagt i fagområder (el-, metal-, træ- og autoområdet) med henblik på at opfylde optagelseskravene til videre tekniske uddannelser. Det første år i uddannelsen (SIT 1) giver adgang til erhvervsuddannelserne i det valgte fagområde. Den samlede toårige uddannelse (SIT 2) giver adgang til videre uddannelser som f.eks. erhvervsakademikeruddannelser og maskinmesteruddannelsen hvis eleverne også har tilegnet sig relevant praktisk erhvervs erfaring.

*Heilsuskúli Føroya (Social- og sundhedsskolen)*

Ved lagtingslov nr. 57 af 26. maj 2010 om social- og sundhedsuddannelser, blev Heilsuskúli Føroya (Social- og sundhedsskolen) og Sjúkrarøktarfrøðiskúli Føroya (Færøernes sygeplejeskole) formelt adskilt.

Heilsuskúli Føroya blev grundlagt i Tvøroyri på Suderø i 2001. På skolen uddannes social- og sundhedshjælpere og siden 2006 også social- og sundhedsassistenter. Heilsuskúli Føroya flyttede til Hov i 2009 i et nyt skolecenter sammen med gymnasiet på Suderø.

Uddannelsen til social- og sundhedshjælper er normeret til 15 måneder. Uddannelsen til social- og sundhedsassistent er normeret til 22 måneder. Uddannelserne er erhvervsfaglige ungdomsuddannelser og uddannelsestiden fordeles mellem teoriperioder og praktikperioder i den primære og sekundære sundhedstjeneste.

Under teoridelen modtager eleverne undervisning i grundfagene færøsk, dansk, engelsk og naturfag. På sosu-hjælperuddannelsen undervises der herudover i områdefag indenfor sundhedsfag, pleje, rehabilitering, aktivitet, samfund, kultur, samt pædagogik og psykologi. På sosu-assistentuddannelsen undervises der udover de 4 grundfag indenfor områdefag i: sundhed, sygepleje, kultur, aktivitet, rehabilitering, samfundsfag, medicinsk fag samt pædagogik og psykologi.

I januar og september optages ca. 22 sosu-hjælperelever og en gang årligt, i marts, optages 22 sosu-assistentelever. Det samlede elevtal på skolen svinger mellem 80 og 100 og afhænger af, hvordan praktik- og teoriperioderne fordeler sig over året.

**Lærlingeuddannelser**

På det merkantile uddannelsesområde gælder lagtingslov nr. 94 af 29. december 1998 om erhvervsuddannelser, som senest ændret ved lagtingslov nr. 52 frá 17. maj 2011, samt lagtingslov nr. 107 af 29. december 1998 om grunduddannelse inden for administrations-, handels- og kontorområdet (FHS).

Skoleopholdene i lærlingeuddannelserne på det merkantile område foregår på handelsskolen i Tórshavn. I lærlingeuddannelser, hvor skoleuddannelsen ikke er etableret på Færøerne, får lærlingene deres skoleophold på handelsskoler i Danmark.

På det tekniske uddannelsesområde gælder lagtingslov nr. 94 af 29. december 1998 om erhvervsuddannelser som senest er ændret ved lagtingslov nr. 52 frá 17. maj 2011 samt lagtingslov nr. 41 af 23. april 1999 om tekniske grunduddannelser.

Skoleopholdene i lærlingeuddannelserne på det tekniske område foregår på de to tekniske skoler. I lærlingeuddannelser, hvor skoleuddannelsen ikke er etableret på Færøerne, får lærlinge deres skoleophold på tekniske skoler i Danmark. Der undervises i følgende lær-

lingeuddannelser: tømrer, snedker, El, automekaniker, metal, frisør beklædningsassistent, gastronomassistent, ernæringshjælper.

### **Teknisk gymnasiale uddannelser**

Højere fiskeriteknisk uddannelse (HIF), som er en teknisk gymnasial uddannelse, gives i henhold til lagtingslov nr. 42 af 26. marts 2002. HIF-uddannelsen foregår på Fiskivinnuskúlin i Vestmanna. Uddannelsen varer tre år med et fælles basisår (SIF). Efter gennemført basisår fortsatte 23 elever på HIF-uddannelsen i 2013.

Højere teknisk uddannelse (HT) gives i henhold til lagtingslov nr. 42 af 23. april 1999. HT-uddannelsen, der er en teknisk gymnasial uddannelse, foregår på Teknisk skole i Klaksvík. Uddannelsen varer tre år med et fælles basisår (teknisk grunduddannelse). I alt 25 elever blev optaget til HT-uddannelsen i 2013.

Pr. 1. aug. 2013 er der indført ny gymnasireform (breytaskipanin). De teknisk gymnasiale uddannelser udbydes nu i henhold til Lagtingslov om gymnasiale uddannelser nr. 62 fra 15. maj 2012. De nye eksaminer bliver:

- Tilfeingisbreyt (ressource-linje, svarer til dele af fiskeriskolen).
- Tøknikbreyt (teknisk linje, svarer til htx).

### **Erhvervsgymnasiale uddannelser**

Højere handelseksamen (HH) gives i henhold til lagtingslov nr. 43 af 23. april 1999. HH-uddannelsen, som er en erhvervsgymnasial uddannelse, foregår på Handelsskolen i Tórshavn og i Kambsdalur. Uddannelsen varer to år og forudsætter et gennemført basisforløb på et år (FHS). Efter gennemført basisår blev 40 elever optaget på HH-uddannelsen i Tórshavn og 50 elever blev optaget på uddannelsen i Kambsdalur i 2013.

Sideløbende med den toårige HH-uddannelse udbydes et sammenhængende treårigt forløb, hvorpå der i august 2013 blev optaget 48 elever i Tórshavn og 62 elever i Kambsdalur.

Pr. 1. aug. 2013 er der indført ny gymnasireform (breytaskipanin). Uddannelserne udbydes nu i henhold til Lagtingslov om gymnasiale uddannelser nr. 62 fra 15. maj 2012. De nye eksaminer bliver:

- Búskaparbreyt (økonomi-linje, svarer til hhx).

### **Andre uddannelser/kurser**

I henhold til lov nr. 49 fra 9. maj 2005 udbyder Teknisk skole i Tórshavn og Handelsskolen i Tórshavn en række korte videregående uddannelser indenfor it, økonomi, bankvirksomhed, produktion og byggeri, samt lederuddannelser og lederudviklingskurser.

På erhvervsskolerne foregår desuden en del erhvervskurser og efteruddannelser for faglærte.

### 11.3 Videregående uddannelser

#### Fróðskaparsetur Føroya (Færøernes Universitet)

Fróðskaparsetur Føroya blev stiftet i 1965 som en selvejende institution. Ved lovændring (lagtingslov nr. 65 af 21. maj 1987 som ændret ved lagtingslov nr. 78 af 12. juni 1990 og lagtingslov nr. 84 af 13. juni 1995) har institutionen til opgave at drive forskning, give højere undervisning og udbrede kendskab til videnskabelige metoder og resultater.

Fra 1. august 2008 er Fróðskaparsetur Føroya, Færøernes Seminarium og Færøernes Sygeplejeskole fusioneret. Det er sket med baggrund i den nye universitetslov (Lagtingslov nr. 58 fra 9. juni 2008).

Fróðskaparsetur Føroya er en offentlig institution, der er uafhængig af det politiske system og hører ind under Mentamálaráðið (Landstyreområdet for kulturelle anliggender). I henhold til lagtingsloven fra 2008 er Fróðskaparseturs øverste myndighed en bestyrelse, som udpeges af landstyremanden. De ansatte og studerende er repræsenteret i bestyrelsen. Bestyrelsen ansætter rektor. Dekaner og universitetsdirektør ansættes af bestyrelsen efter indstilling fra rektor.

Institutionens driftsudgifter dækkes af landskassen med bevilling på Lagtingets finanslov. Desuden dækkes en del projekter ved ekstern finansiering. Den samlede bevilling er i finansåret 2015 77,0 mio. kr. i forhold til 74,4 mio. kr. i 2014 og 69,7 mio. kr. i 2013.

I november 2003 trådte en ny bekendtgørelse om uddannelserne på Fróðskaparsetur Føroya i kraft. I henhold til den nye bekendtgørelse er alle uddannelser treårige bacheloruddannelser med mulighed for en toårig overbygning til en mastergrad, dvs. kandidatgrad. Derved er uddannelserne på Fróðskaparsetur Føroya indrettet efter Bologna-aftalen.

Universitetet er organiseret i to fakulteter med hver sin dekan.

- Fakultet for Humaniora, Samfundsvidenskab og Pædagogik. Fakultetet har 3 afdelinger: Færøsk sprog- og litteratur, Pædagogik og Historie- og samfundsfag.
- Fakultetet for Naturvidenskab og Sundhed, som har to afdelinger: Naturvidenskab og teknik og Sygepleje.

Fakultetet for Humaniora, Samfundsvidenskab og Pædagogik kan tilbyde følgende uddannelser:

#### *Føroyamálsdeildin (Afdeling for færøsk sprog og litteratur)*

B.A. (Bachelor of Arts) i færøsk sprog og litteratur er en treårig uddannelse (180 ECTS), som både kan være en afsluttet uddannelse og danne basis for videre uddannelse til master enten ved Færøernes Universitet eller i udlandet.

M.A. (Master of Arts) i færøsk er en toårig overbygningsuddannelse (120 ECTS). Der er desuden mulighed for at tage en såkaldt kombineret MA (300 ECTS), som består af et hovedfag og et sidefag. Hovedfaget består da af B.A. (180 ECTS) + et hovedfagsspeciale (30 ECTS), mens sidefaget består af 60 ECTS på BA-niveau og 30 ECTS på MA-niveau i et andet fag, + pædagogikum. I kombineret M.A. kan færøsk enten udgøre hovedfaget eller sidefaget.

*Søgu- og samfelagsdeildin (Afdeling for historie og samfundsfag)*

Den treårige B.A.-uddannelse (Bachelor of Arts) i historie og B.S.Sc., statskundskab (Bachelor of Political Science) eller samfundsvidenskab (Bachelor of Social Science) kan både være en afsluttet uddannelse og danne basis for videreuddannelse til master ved et universitet i udlandet. Under forudsætning af, at masterfag svarende til 30 ECTS kan meritoverføres fra et udenlandsk universitet, er der desuden mulighed for at erhverve en 1 ½ årig suppleringsfagsuddannelse i historie eller samfundsvidenskab, som er tilrettelagt med henblik på at indgå i en M.A.-uddannelse i et andet fag.

M.A. (Master of Arts) i historie og M.S.Sc. i samfundsvidenskab eller statskundskab (Master of Social Science eller Master of Political Science) er toårige overbygningsuddannelser. Der er desuden mulighed for at tage suppleringsfag i historie eller samfundsvidenskab, som er tilrettelagt med henblik på at indgå i en M.A.-uddannelse i et andet fag.

*Námsvísindadeildin (Afdelingen for pædagogik)*

Námsvísindadeildin uddanner folkeskolelærere og pædagoger samt efteruddanner folkeskolelærere og pædagoger.

Den 1. august 2008 blev Føroya Læraraskúli (Færøernes seminarium) en del af Fróðskaparsetur Føroya i henhold til universitetsloven af 9. juni 2008. Seminariet blev organisatorisk en afdeling på universitetet – Námsvísindadeildin. Uddannelsen til folkeskolelærer og pædagog er beskrevet i bekendtgørelse nr. 140 af 13. november 2009 samt i studieordning/kursusbeskrivelser. Studerende, der er optaget i 2008, 2009, 2010 og 2011 bliver uddannet i henhold til denne lov og bekendtgørelse. Undervisningen er opbygget i moduler.

Folkeskolelæreruddannelsen og pædagoguddannelsen er fireårige uddannelser. Efter tre år er de studerende bachelor i education, B.Ed. (180 ECTS-point). Derefter kan man enten tage den et-årige uddannelse i professionen for at opnå ret til at undervise i folkeskolen eller arbejde som pædagog, eller at læse M.A. på en af de institutioner, som Námsvísindadeildin er ved at få samarbejdsaftaler med. Denne mulighed er betinget af de valg, der er foretaget på andet og tredje studieår.

Fakultetet for Naturvidenskab og Sundhed kan udbyde følgende uddannelser:

*Náttúruvísindadeildin (Afdeling for naturvidenskab og teknik)*

B.Sc. uddannelserne (Bachelor of Science) til IT-ingeniør, energi- og miljøingeniør og i biologi er treårige uddannelser. Uddannelserne giver adgang til master uddannelser på andre universiteter. Undervisningen inddrager i væsentlig grad færøsk natur, miljø og samfund, bl.a. i forbindelse med bachelorprojekterne.

Efter endt uddannelse vælger nogle af studenterne at gå ud i industrien, mens andre vælger at tage Master (M.Sc.) eller Ph.d. i Danmark, Norge, Sverige eller England. Det er også muligt at tage Ph.d.-uddannelse på Náttúruvísindadeildin.

Alle uddannelserne ved Fróðskaparsetur Føroya har årlige optagelser af nye studerende, undtagen bacheloruddannelserne ved Náttúruvísindadeildin, som har optagelse hvert andet år.

*Sjúkrarøktarfrøðideildin (Afdelingen for Sygepleje, Færøernes sygeplejeskole)*

Sygeplejeuddannelsen ved Sjúkrarøktarfrøðideildiner godkendt af den danske sundhedsstyrelse.

I august 2008 blev Sjúkrarøktarfrøðiskúli Føroya lagt sammen med Fróðskaparsetur Føroya og benævnes nu Sjúkrarøktarfrøðideildin. Der er tale om en fireårig uddannelse (240 ECTS-points), der giver graden Bachelor of Science (B.Sc.) i sygepleje. Der er optagelse én gang årligt. Der optages 22 årligt.

Uddannelsen omfatter en teoretisk undervisningsdel svarende til 150 ECTS-point og en klinisk undervisningsdel, der svarer til 90 ECTS-point.

Den kliniske del af uddannelsen foregår på godkendte kliniske uddannelsespladser i den primære og sekundære sundhedstjeneste. Uddannelsen tilrettelægges, så den opfylder de uddannelseskraav, som er gældende i EU-landene for autorisation som sygeplejerske.

Foruden uddannelse til sygeplejerske udbyder Sjúkrarøktarfrøðideildin også suppleringsuddannelsen B.Sc. i sygepleje til sygeplejersker uddannede før 2003, kurser på bachelor-, master og ph.d. niveau samt klinisk vejlederuddannelse.

*Antal studenter:*

Det samlede antal studenter på Fróðskaparsetur Føroya for perioden 2010-2014 fremgår af *tabel 11.1*. Enkeltfagsstuderende er ikke taget med i oversigten.



**Tabel 11.1 Antal studerende på Fróðskaparsetur Føroya 2010-2014**

	2010	2011	2012	2013	2014
Føroyamálsdeildin	63	74	87	51	50
Náttúruvísindadeildin	64	33	78	61	84
Søgu- og samfelagsdeildin	57	70	101	131	166
Námsvísindadeildin	266	298	290	288	277
Sjúkrarøktarfrøðideildin	81	88	88	87	80
<b>I alt</b> .....	<b>531</b>	<b>489</b>	<b>557</b>	<b>618</b>	<b>657</b>

Anm.: Studerende pr. 1. oktober.

Kilde: Fróðskaparsetur Føroya.

### **Vinnuháskúlin (Maskinmesterskolen, Sømandsskolen og Brandskolen)**

Det blev i 2004 besluttet at lægge Maskinmesterskolen, Føroya Sjómansskúli (Sømandsskolen) og Føroya Brandskúli (Brandskolen) sammen. Disse skoler vil fremover være én skole med fælles driftsudgifter og ét nyt fællesnavn; Vinnuháskúlin (Erhvervshøjskolen).

Budgettet til Vinnuháskúlin i 2015 er 20,9 mio. kr. med omkring 295 studerende. Dertil afholdes kurser for eksterne deltagere. I 2013 var der ca. 780 eksterne kursusdeltagere. Brandskolen har sit eget budget, der i 2015 er på 1,6 mio. kr.

Uddannelserne er tilrettelagt efter et modulsystem, således at der til hver enkelt uddannelse er foreskrevet et vist antal moduler, der skal bestå eller godkendes, inden eleven kan gå videre i uddannelsessystemet. Uddannelsen er opdelt i halvårslige semestre, med eksamen hvert semester.

På Vinnuháskúlin uddannes maskinister, maskinmestre, skippere og skibsførere. Uddannelsen er halvandet år til sætteskipper og tre år til skibsfører. Maskinistuddannelsen er 9 måneder og maskinmesteruddannelsen er tre år.

Der er indgået aftale mellem Færøernes Landsstyre og Søfartsstyrelsen om ligestilling af færøske og tilsvarende danske uddannelser.

Skolen arbejder efter lagtingslov nr. 55 fra 24. april 2001 om uddannelse af besætning på skibe o.a. samt bekendtgørelser om maritime uddannelser.

### **Sjónám - Klaksvík Søfartsskole**

På Sjónám i Klaksvík uddannes sætteskipper og skibsassistenter. Uddannelsen til sætteskipper er modulbaseret og er af halvandet års varighed. Skibsassistentuddannelsen er identisk med den danske uddannelse. Skolen afholder endvidere radiokurser for eksterne kursister.

Centret for sikkerhedskurser, som er beliggende på samme domicil som Sjónám, udbyder diverse maritime kurser.

Det samlede budget for Navigationsskolen er i 2015 på 3,6 mio. kr. med omkring 19 elever.

Det samlede budget for Centret for sikkerhedskurser er i 2015 på 1,5 mio. kr. med omkring 680 kursister.

### **11.4 Anden undervisning**

Ud over ovennævnte uddannelser foregår der på Færøerne forskellige andre undervisningsaktiviteter, blandt andet på Folkehøjskolen i Tórshavn, på Husholdningsskolen i Klaksvík samt på aften- og musikskolerne (Suðuroy, Vágur, Nord-Streymoy, Argir, Tórshavn, Gøta, Leirvík, Fuglafjørður og Klaksvík).

### **11.5 Uddannelsesstøtte**

Den 1. august 1988 overtog hjemmestyret fra Statens Uddannelsesstøtte støtteordningen for studerende på Færøerne. Den nuværende fordeling af støtten sker på grundlag af regler i lagtingslov nr. 36 af 3. maj 2007 med senere ændringer og bekendtgørelsen nr. 107 fra 25. september 2011 med senere ændringer.

I finansåret 2014 udbetalte Studni 109,4 mio. kr. i uddannelsesstøtte til uddannelsessøgende elever på Færøerne og i udlandet. I 2015 forventes udbetalt 113,6 mio. kr.

Hjemmestyrets overtagelse af støtteordningen for studerende på Færøerne har ikke ændret ved den hidtidige ordning, hvorefter færøske studerende på uddannelser i Danmark og i udlandet modtager støtte fra Statens Uddannelsesstøtte efter de sædvanlige danske regler.

## 12. Rets- og politikvæsen samt overøvrigheden

### 12.1 Færøernes retsvæsen

Færøernes Ret har hovedtingsted i Tórshavn. Retten har desuden fast bitingsted i Tvøroyri. Herudover kan der undtagelsesvist holdes retsmøder i Klaksvík eller bygder. Retten har skriftlig forberedelse.

Dommeren (Sorenskriveren) er formand for Færøernes Ulykkesforsikringsråd, Færøernes Overfredningsnævn, Færøernes Overlandvæsenskommission, Færøernes Overudskiftningskommission og Det Færøske Nævn vedrørende erstatning fra staten til ofre for forbrydelser. Dommeren er endvidere medlem af sterilisationsnævnet.

Den 1. maj 1995 trådte en ændring af den færøske retsplejelov i kraft, således at retten består af 2 sorenskrivere (dommere), hvoraf den ene varetager rettens administration.

Foruden de nævnte sorenskrivere (dommere) beskæftiger dommerkontoret to retsassessorer, to dommerfuldmægtige, 17 kontorfunktionærer, heraf 9 deltidsansatte, samt én kontorelev.

Embedet disponerer over et domhus med tre retssale, som er beliggende i C. Pløyensgøta i Tórshavn. Administrationen af tinglysningen er med virkning fra 1. februar 2006 overtaget af Færøernes landsstyre.

Straffesager berammes til foretagelse ca. fire uger efter anklageskriftets indlevering til retten, dog berammes arrestantsager og f.eks. sager vedrørende fremmede skibe straks til foretagelse. Berammelsestiden i borgerlige sager er ca. to måneder. Ægteskabssager mv. berammes til domsforhandling 14 dage efter, at parterne har formuleret deres påstande.

En oversigt over Færøernes Rets virksomhed i perioden 2010-2014 er vist i *tabel 12.1*.

I 2014 havde skifteretten 539 anmeldte boer. Antallet af konkursboer i 2013 var 45, mens antallet af offentligt behandlede dødsboer var 41. I 2014 modtog overfredningskommissionen 58 sager.

**Tabel 12.1 Færøernes Rets virksomhed 2010-2014**

	2010	2011	2012	2013	2014
	----- Antal -----				
<i>Borgerlige sager:</i>					
Stævn. indleveret til berømmelse...	1.972	1.927	1.686	1.557	1.547
Afsagte domme i alt .....	1.463	1.840	1.706	1.463	1.534
- heraf udebliv.- og erk.domme .....	1.405	1.203	1.092	1.043	984
- heraf skilsmisdomme .....	11	8	6	4	8
- heraf separationsdomme.....	6	7	3	4	5
<i>Straffesager:</i>					
Indleveret til berømmelse .....	768	740	590	768	713
Afsagte domme.....	468	716	643	468	775
<i>Fogedforretninger:</i>					
Indleveret til begæring.....	2.993	2.975	1.954	2.759	3.560
Heraf udpantningsbegæring.....	395	1.363	716	2.640	2.331
<i>Auktioner:</i>					
Auktionsbegæring i alt .....	208	190	156	107	94
Heraf faste ejendomme.....	82	97	60	54	38
Heraf skibe .....	12	16	5	6	2
<i>Afholdte auktioner:</i>					
Over faste ejendomme.....	19	38	33	42	20
Over skibe .....	7	4	5	2	3

Kilde: Sorenskriveren

## 12.2 Færøernes politivæsen

### Politiets organisation og opgaver

Færøernes politi er en selvstændig politikreds, der som de danske politikredse er underlagt Justitsministeriet, Rigspolichefen og Rigsadvokaten. Den 1. april 2010 blev en ny organisations- og ledelsesstruktur for Færøernes politi implementeret. Politikredsen er herefter inddelt i politidistrikterne Nordurøkið, Miðøkið og Suðurøkið, og består af en politisøjle, en anklagersøjle og en administrationssøjle. Politikredsen ledes af landfogeden (politimesteren), der sammen med vicepolitimesteren, chefpolitiinspektøren og administrationschefen udgør politikredsens øverste ledelse. Landfogedens stedfortræder er vicepolitimesteren. Landfogeden er tillige tillagt statsadvokatkompetence. Landfogeden møder således i alle straffesager i Færøernes Ret, i ankesager ved Østre Landsret samt i nævningesager, der behandles i Færøernes Ret med sorenskriveren (dommeren) som retsformand.

I politikredsen er der seks politistationer af forskellig størrelse, der i hovedtræk udfører de samme opgaver som i danske politikredse.

Herudover er der henlagt en række civile arbejdsopgaver til landfogeden og politiet, og disse har indenfor de sidste år beslaglagt en del af politiets og kontorpersonalets tid. Landfogeden behandler bl.a. faderskabssager og deltager i lovforberedende arbejde i samarbejde med de færøske myndigheder. Hertil kommer udarbejdelse af retningslinjer for sagsbehandling, der efter forhandlinger med hjemmestyrets myndigheder tilpasses færøske forhold, idet centrale myndigheders generelle retningslinjer ofte ikke finder anvendelse på Færøerne.

Nogle medarbejdere er af sorenskriveren meddelt fuldmagt i medfør af retsplejelovens § 17a, og behandler i den forbindelse bl.a. faged- og skiftesager. Udpegede sysselmænd varetager derudover en række øvrige opgaver af civilretlig karakter for danske og færøske myndigheder.

### **Personaleforhold**

Det juridiske personale består af landfogeden (politimesteren), vicepolitimesteren, en politiassessor og to politifuldmægtig.

Det færøske politikorps udgjorde pr. 31. december 2014 i alt 109 politifolk, heraf 5 under grunduddannelse i Danmark. Herudover er der ansat 3 reservepolitibetjente.

Færøernes politi forestår selv udvælgelsen af ansøgere til politiuddannelsen. Disse gennemgår herefter én treårig professionsbachelor i politivirksomhed på politiskolen i Danmark, hvorefter tjenesten forrettes på Færøerne. Som en naturlig følge heraf består politistyrken hovedsagligt af personer af færøsk oprindelse. Der kan i begrænset omfang ske udveksling mellem danske og færøske politifolk, ligesom der i visse situationer stationeres danske politifolk på Færøerne.

Ved årsskiftet 2014/2015 var der ved politiet ansat 30 kontorfunktionærer, heraf 13 i deltidstillinger samt to kontorelever. Arrestvæsenet beskæftigede 14 fængselsfunktionærer. Der var endvidere ansat tre parkeringskontrollører i Tórshavn, én i Klaksvík og én i Runavík. Herudover fungerer nogle medarbejdere, der er ansat ved Statens Luftfartsvæsen, også som parkeringskontrollører ved lufthavnsområdet på Vágar.

### **Den frie kriminalforsorg**

Den frie kriminalforsorg har en afdeling i Tórshavn, hvor der er tilknyttet to socialrådgivere. I lighed med de danske afdelinger udarbejder man personundersøgelser og fører tilsyn med betinget dømte og prøveløsladte. Herudover arbejder man tæt sammen med politiet og arresthuset i Tórshavn bl.a. ved ugentlige møder, ligesom der samarbejdes med danske fængsler, hvor færing er indsat til afsoning.

### **Politiets regelgrundlag**

Lovgivningen er i vidt omfang forskellig fra lovgivningen i det øvrige rige. Rigslove samt ændringer heri er ikke umiddelbart gældende, men kan implementeres efter forhandling

med det færøske hjemmestyre. Eksempelvis er den færøske og den danske straffelov stort set identiske, eftersom Lagtinget løbende har vedtaget ikraftsættelse af de danske straffelovsændringer. Derimod er den færøske retsplejelov på en række punkter forskellig fra den danske retsplejelov.

For en oversigt over antallet af anmeldte lovovertrædelser henvises til *bilag 12.1*. I *bilag 12.2* og *12.3* er givet en oversigt over politiets virksomhed i øvrigt og over behandlingsmåden for lovovertrædelser.

For yderligere information om Færøernes politi kan henvises til [www.politi.fo](http://www.politi.fo).

### **12.3 Rigsombudsmanden på Færøerne (Færøernes overøvrighed)**

Overøvrighedsområdet, som i Danmark primært varetages af Statsforvaltningen, administreres på Færøerne af Rigsombudsmanden og i mindre udstrækning af landfogeden, sorensskriveren og landsstyret.

Overøvrighedssager er administrative civilretlige sager vedrørende f.eks. indgåelse og opløsning af ægteskaber, fastsættelse af samvær, fastsættelse af bidrag, adoptioner, værgemålsager, godkendelse af ægtepagter og fri proces.

De største kategorier af overøvrighedssager omtales kort i det følgende.

#### **Forældremyndighed og samvær**

Efter anmodning fra landsstyret udarbejdede Ministeriet for familie- og forbrugeranliggender i begyndelsen af 2006 udkast til anordning om ikrafttræden for Færøerne af lov om forældremyndighed og samvær med enkelte ændringer som følge af særlige færøske forhold. Anordning nr. 228 af 15. marts 2007 om ikrafttræden for Færøerne af lov om forældremyndighed og samvær trådte i kraft den 1. april 2007 og erstattede herved reglerne i myndighedsloven fra 1922.

Den nye lov om forældremyndighed og samvær ændrede på flere punkter retstilstanden i forhold til reglerne i myndighedsloven. Den væsentligste ændring består i adgangen for ugifte forældre til at aftale fælles forældremyndighed. Endvidere skal der ikke i forbindelse med separation eller skilsmisse tages stilling til spørgsmålet om forældremyndighed. Rigsombudsmanden skal ikke længere godkende aftaler om overførsel af forældremyndighed mellem barnets forældre. Sådanne aftaler, herunder aftaler om fælles forældremyndighed, er gyldige blot de anmeldes til Rigsombudsmanden. Loven indebærer endvidere en styrkelse af den ugifte faders stilling, idet han nu ved tvist om forældremyndigheden i forbindelse med opløsning af samlivet stilles som hvis han havde haft del i forældremyndigheden.

Loven indebærer endvidere, at hvis et barn er fyldt 12 år, skal der som hovedregel, før der træffes afgørelse om forældremyndighed eller samvær, finde en samtale sted med barnet herom. Hvis barnet er under 12 år skal der finde en samtale sted, hvis barnets modenhed og sagens omstændigheder tilsiger det. Som udgangspunkt er alle tvister omkring forældremyndighed nu underlagt domstolsbehandling. Området for fastsættelse af samvær udvides til også at omfatte situationer, hvor forældrene har fælles forældremyndighed, eller hvor samværsforælderen aldrig har haft kontakt med barnet. Endelig skal Rigsombudsmanden efter loven tilbyde børnesagkyndig rådgivning og konfliktmægling.

### **Indgåelse og opløsning af ægteskab**

Anordning nr. 37 af 22. januar 2002 om ikrafttræden for Færøerne af lov om ægteskabs indgåelse og opløsning trådte i kraft den 1. marts 2002 og afløste den da gældende lovgivning fra 1922.

En af ændringerne i loven var, at lysning før ægteskabets indgåelse blev gjort frivillig, og fristen mellem lysningen og ægteskabets indgåelse blev fjernet. Endvidere blev mægling gjort frivillig og fristerne for skilsmisse efter separation ved henholdsvis enighed og uenighed mellem parterne blev ændret fra halvandet år til seks måneder og fra to og et halvt år til et år.

Rigsombudsmanden kan give tilladelse til hjemmevielse, det vil sige vielse udenfor de autoriserede borgerlige vielsessteder (visse byrådskontorer samt sysselmændenes kontorer). Landfogeden er ikke længere hverken prøvelses- eller vielsesmyndighed. Byrådsformænd i kommuner med over 1.500 indbyggere har prøvelses- og vielseskompetence.

Skilsmisse kan ske enten ved dom (Færøernes Ret) eller ved bevilling (Rigsombudsmanden).

I 2014 blev 8 par skilt ved dom og Rigsombudsmanden udfærdigede 75 bevillinger til skilsmisse. Grundlaget for de 75 skilsmisser var i 62 tilfælde forudgående separation. 10 ægteskaber blev opløst på grund af utroskab. 3 ægteskaber blev opløst på grund af 2 års adskillelse.

### **Børnebidrag**

Ifølge lov om børns retsstilling (lov nr. 200 af 18. maj 1960 om børns retsstilling) er forældrene hver for sig forpligtet til at forsørge deres barn.

Hvis en af forældrene til barnet ikke opfylder forsørgelsespligten, kan Rigsombudsmanden efter anmodning pålægge vedkommende at betale bidrag til barnets underhold.

## **Adoption**

Ansøgning om adoption indgives til Rigsombudsmanden. Medmindre ansøgningen vedrører stedbarns- eller familieadoption forelægges sagen inden eventuel godkendelse for det færøske adoptionssamråd, hvor lægelig, juridisk og social sagkundskab er repræsenteret.

Ved adoption indtræder samme retsforhold mellem adoptant og adoptivbarn som mellem forældre og deres barn. Ved stedbarnsadoption forstås en adoption, hvor ansøgeren adopterer sin ægtefælles barn eller adoptivbarn. Ved familieadoption forstås enten en adoption, hvor ansøgeren adopterer et barnebarn eller søskendebarn, en adoption af et barn af forældre, som ansøgeren gennem nært og længerevarende bekendtskab er særligt knyttet til, og barnet er under 18 år eller en adoption af et barn, som ansøgeren har et særligt tilknytningsforhold til. Ved fremmed adoption forstås en adoption, hvor ansøgeren adopterer et barn under 18 år, og hvor det er en betingelse for adoptionen, at ansøgeren godkendes som adoptant.

I 2014 blev der kun gennemført 1 international fremmedadoption (fra Bulgarien) mod 4 året før. Endvidere blev der gennemført 2 stedbørnsadoptioner mod 5 året før.

International fremmedadoption formidles af den godkendte formidlingsorganisation Danish International Adoption, der er hjemmehørende i Danmark.

Antallet af godkendelser som adoptanter til et udenlandsk barn siger umiddelbart mere om udviklingen på adoptionsområdet end antallet af gennemførte adoptioner i det enkelte år, da der ofte går flere år fra en godkendelse er meddelt, og indtil en adoption er endelig.

Antallet af godkendelser var 6 i 2009, 10 i 2010, 9 i 2011, 8 i 2012, 5 i 2013 og 1 i 2014. Det bemærkes, at førnævnte tal alene omfatter førstegangsgodkendelser, og således ikke omfatter evt. forlængelser af førstegangsgodkendelser eller udvidelse af allerede meddelte godkendelser.

Lagtinget vedtog i 1994 en lov om dagpenge ved adoption, hvorefter ægtepar, der adopterer, ligestilles med øvrige forældre i relation til dagpenge under barsel. Forældre, der adopterer, har ret til barselspenge i 42 uger efter hjemtagelsen, hvoraf begge forældrene kan få barselspenge samtidig i 4 uger. Med lagtingslov nr. 42 fra 6. maj 2015 om ændring af barselsordningen, der trådte i kraft 1. juli 2015, har forældre, der adopterer, nu også ret til barsel og barselspenge i op til 4 uger inden de hjemtager barnet. Retten til de 4 uger er betinget af, at vedkommende opholder sig i udlandet i forbindelse med hjemtagelsen af barnet.

Lagtinget vedtog endvidere i december 2000 en lov om adoptionstilskud, hvorefter forældre, der adopterer et udenlandsk barn kunne få et adoptionstilskud på 50.000 kr. til udgifter i forbindelse med adoptionen. Tilskuddet blev i 2008 forhøjet til 75.000 kr., men er ved lov nr. 42 af 6. maj 2014 nu forhøjet til at udgøre 100.000 kr. Tilskuddet, der ydes



som et engangsbeløb for hvert barn, gives uden hensyntagen til forældrenes indkomster. Betingelsen for at få adoptionstilskud er, at adoptionen er formidlet af den godkendte adoptionsformidlende organisation i Danmark (Danish International Adoption), og at forældrene har fast bopæl på Færøerne.

Adoptionsloven for Færøerne ændredes pr. 1. december 2006, og Færøerne har i 2006 tiltrådt Haagerkonventionen om international adoption, og bl.a. som følge heraf foreligger der nu to nye adoptionsbekendtgørelser for Færøerne. Det drejer sig om Bekendtgørelse for Færøerne om adoption nr. 287 af 26. marts 2007, og Bekendtgørelse for Færøerne om godkendelse som adoptant nr. 288 af 26. marts 2007. Begge bekendtgørelser er trådt i kraft den 15. april 2007. Ved bekendtgørelse nr. 673 af 18. maj 2015 blev sidstnævnte bekendtgørelse ændret blandt andet med den følge, at godkendelsen som adoptant gælder i 4 år fra godkendelsestidspunktet. Bekendtgørelsen trådte i kraft den 1. juni 2015.

Der er ikke, til forskel for danske ansøgere, et obligatorisk adoptionsforberedende kursus for færøske ansøgere. Til gengæld er procedurerne for at få et barn i forslag nu identiske med de danske regler.

For yderligere information om Danish International Adoption kan henvises til deres hjemmeside [www.d-i-a.dk](http://www.d-i-a.dk).

### **Værgemål**

Den 1. maj 2010 trådte værgemålsloven (anordning nr. 397 af 20. april 2010 om ikrafttræden for Færøerne af værgemålsloven) i kraft på Færøerne og myndighedsloven blev samtidig ophævet. I forbindelse med indførelsen af værgemålsloven blev det ligeledes besluttet at nedlægge Overformynderiet, således at den værgedes formue fremover skal placeres i forvaltningsafdelinger.

Formålet med indførelsen af værgemålsloven var primært en revision af reglerne om umyndiggørelse af voksne.

De nye regler gør, at man før et værgemål etableres altid skal foretage en konkret vurdering af, i hvilket omfang og på hvilke områder, den pågældende har brug for en værge. Værgemål skal altid tilpasses de konkrete behov og værgemålet må ikke være mere omfattende end nødvendigt. Som noget nyt kan værgemål begrænses til at angå bestemte aktiver og/eller bestemte personlige forhold. Et værgemål kan endvidere tidsbegrænses.

Værgemålslovens ikrafttræden betyder, at Rigsombudsmanden har fået kompetence til at træffe afgørelse om værgemål, med mindre det drejer sig om umyndiggørelse, som fortsat skal ske gennem retten. Også sager, hvor det findes betænkeligt at behandle sagen administrativt, skal behandles i retten.

Alle personer, som bliver sat under værgemål, får en værge beskikket. Rigsombudsmanden står for beskikkelsen af værger.

En værge handler som udgangspunkt på den værgedes vegne. Omfatter værgemålet bestemt eller alle den pågældendes aktiver, råder værgeren imidlertid ikke frit over disse aktiver. Rigsombudsmandens godkendelse kræves blandt andet til frigivelse af formue fra forvaltningsafdelingerne, køb og salg af fast ejendom m.v.

Det følger endvidere af værgemålsloven, at Rigsombudsmanden fører tilsyn med værgerne. Dette sker blandt andet ved, at værgerne én gang årligt skal aflevere regnskaber over den værgedes indtægter og udgifter samt formue.

### **Ægtepagter**

En ægtepagt er en aftale, der i forbindelse med ægteskabets indgåelse eller under ægteskabet er indgået mellem ægtefæller om formueforhold. Gaver mellem ægtefæller, der ligger ud over det sædvanlige, skal gives ved ægtepagt. Aftaler mellem ægtefæller om, at fællesejeaktiver skal være særeje, eller at særejeaktiver skal være fælleseje, skal ligeledes indgås ved oprettelse af en ægtepagt.

Alle ægtepagter skal tinglyses, men visse ægtepagter skal, inden tinglysning kan ske, være godkendt af Rigsombudsmanden.

### **Navnesager**

I 1992 blev navnelovsområdet overtaget af Færøerne som særanliggende. Det færøske landsstyre delegerede pr. 1. april 2011 administrationen af navnelovsområdet til Útlenningastovan. I forlængelse af politisk rokade har administrationen af navnelovsområdet siden 1. januar 2014 været delegeret til Umhvørvisstovan.

Området reguleres af en færøsk lagtingslov om navne. Loven giver mulighed for, at visse navneændringer kan ske ved anmeldelse til sognepræsten. Øvrige navneændringer gives ved navnebevis af landsstyret. Der er samtidig indført et gebyr for landsstyrets behandling af navnesager.

### *Fornavne*

I henhold til loven kan en person højst tillægges tre fornavne, og fornavnene skal være i overensstemmelse med færøsk sprogbrug og i overensstemmelse med en relativt restriktiv liste over anerkendte fornavne. Ønsker man et navn, som ikke er medtaget på navnelisten, skal sagen forelægges for et navneudvalg. Personer fra udlandet kan under opfyldelse af nærmere angivne betingelser opnå tilladelse fra landsstyret til at navngive i overensstemmelse med navnetraditionen i hjemlandet.

### *Mellemnavn*

En person kan maksimalt bære et mellemnavn, Navneloven giver mulighed for, at bære faderens eller moderens mellemnavn videre. Mellemnavn kan endvidere være et navn, som vedkommende har ret til at få som slægtsnavn.

*Efternavne*

En person kan maksimalt bære et efternavn. Navneloven fastsætter, at det ikke er muligt at anvende bindestreg. Dette er gældende såvel i forbindelse med fornavne, mellemnavne og efternavne.

Der er mulighed for som efternavn at få faderens eller moderens fornavn i ejefald med tilføjelse af "-son" eller "-dóttir" i overensstemmelse med personens køn.

Hvis ægtefæller ønsker samme efternavn, skal dette anmeldes til vielsesmyndigheden. Den pågældende ægtefælle, som i forvejen bærer efternavnet, skal give sit samtykke. Den, som bærer sin ægtefælles eller tidligere ægtefælles efternavn, kan genantage sit tidligere efternavn ved anmeldelse til vielsesmyndigheden.

*Beskyttede efternavne*

I henhold til de almindelige bemærkninger til navneloven omfatter beskyttede efternavne på Færøerne også de navne, som i henhold til dansk lovgivning er beskyttede.

Familieretsdirektoratets bekendtgørelse af 10. august 1987 om forbeholdte navne lægges til grund ved vurderingen af, hvorvidt der er tale om et beskyttet efternavn. Bekendtgørelsen omfatter samtlige navne, der i tiden indtil den 31. december 1985 er beskyttede.

Endvidere fastsætter den danske navnelov, at efternavne, som bæres af færre end 2.000 personer, er beskyttede. Registreringen i CPR-registreret lægges til grund ved vurderingen heraf. Således betragtes efternavne, som bæres af færre end 2.000 personer tilsammen henholdsvis i Danmark og på Færøerne som beskyttede.

Et beskyttet efternavn kan som udgangspunkt ikke bevilges.

Den færøske navnelov giver dog mulighed for, at et beskyttet efternavn under særlige nærmere konkrete omstændigheder kan bevilges. I så fald skal der være tale om et slægtsnavn som bæres af eller tidligere har været båret af ansøgerens forældre, bedsteforældre eller oldeforældre, og at efternavnet ikke er opnået ved ægteskab. Endvidere er der altid mulighed for at bære faderens eller moderens fornavn i ejefald med tilføjelse af "-son" eller "-dóttir" i overensstemmelse med personens køn, uanset om der i forvejen er tale om et beskyttet efternavn.

Bopæls- og husnavne er delvis beskyttede. Der er således mulighed for at opnå tilladelse til at bære et beskyttet bopæls- eller husnavn, såfremt ansøgeren kan bevise at have tilknytning til den pågældende bopæl eller det pågældende hus.

**Fri proces**

Fri proces til gennemførelse af en retssag er som udgangspunkt betinget af, at ansøgeren ikke uden at lide væsentlige afsavn kan betale de omkostninger, der er forbundet med

sagen, samt at ansøgeren har rimelig grund til at føre proces. Sidstnævnte betingelse forstås almindeligvis som et krav om, at man skal have rimelig udsigt til at vinde sagen.

Såvel sagsøger som sagsøgt kan meddeles fri proces. I den samme retssag gives der dog normalt kun bevilling til én af parterne. Fri proces medfører fritagelse for betaling af rets- afgift samt fritagelse for at betale salæret til egen advokat. Fri proces medfører i øvrigt, at statskassen betaler alle nødvendige udgifter forbundet med sagens behandling eller oplysning

Som udgangspunkt kan der gives fri proces i alle borgerlige retssager, der behandles efter retsplejelovens regler. Der kan dog ikke gives fri proces til straffesager.

De gældende regler om fri proces findes i retsplejelovens kapitel 31 (bekendtgørelse nr. 148 af 9. marts 2004 af lov for Færøerne om rettens pleje), samt i bekendtgørelse nr. 1272 fra 2. december 2014 for Færøerne om fri proces.

Fri proces meddeles af Rigsombudsmanden, hvis sagen skal anlægges ved Færøernes Ret. Rigsombuddet tog i 2014 afgørelse i 61 sager om bevilling til fri proces. Er der tale om en ansøgning om fri proces til en ankesag, skal ansøgningen i langt de fleste tilfælde indgives til Civilstyrelsen i København.

### **Indfødsret (Statsborgerskab)**

Man kan opnå indfødsret ved *erklæring*, hvis man opfylder de betingelser, der nærmere er fastsat i bekendtgørelse nr. 422 af 7. juni 2004 af lov om dansk indfødsret. I disse situationer opnår man dansk indfødsret ved at afgive erklæring herom til Rigsombudsmanden. Det er følgende persongrupper, der kan erhverve dansk statsborgerskab ved afgivelse af erklæring til Rigsombudsmanden:

- personer, der fra fødslen har haft dansk statsborgerskab, og som senere har for- tabt denne, og
- personer, der har indfødsret i et andet nordisk land.

Hvorvidt man anvender udtrykket dansk statsborgerskab eller dansk indfødsret er underordnet, da de dækker det samme.

Opfylder man ikke betingelserne for at få dansk indfødsret ved erklæring, kan dansk indfødsret kun opnås ved *naturalisation* gennem vedtagelse af en særlig lov herom i Folke- tinget. Sager om indfødsret ved naturalisation behandles af Landfogeden på Færøerne.

## 13. Kirkeliv

### 13.1 Folkekirken

Landsstyreområdet for kulturanliggender (Mentamálaráðið) er ressortansvarlig for den færøske folkekirke.

Stiftsøvrigheden, der er folkekirkens overordnede administrative myndighed, består af biskoppen, et af landsstyremændene for kirkelige anliggender udpeget medlem og et af menighedsrådene valgt medlem. Biskoppen er stiftsøvrighedens formand.

Provstiudvalget består af fire medlemmer, der vælges af menighedsrådene, foruden domprovsten, der er født medlem. Domprovsten er provstiudvalgets forretningsførende medlem.

Havnar kirkja i Tórshavn er Færøernes domkirke. Domkirkens kirkebogsførende sognepræst er domprovst i Færøernes stift. Der er i 2014 taget beslutning om omfattende renovering af domkirken. Kirken er blevet renoveret i perioden januar- juli 2015.

Hoyvík, Hvítanes og Kaldbak blev i 2014 nyt præstegæld med benævnelsen Sydstrømø nordligere præstegæld (Suðurstreymoyar norðara prestagjald ). Hermed er folkekirken på Færøerne opdelt i 15 præstegæld med i alt 61 kirker og syv bønhus/gudstjenestesteder. Antallet af præster steg med 1, og der er nu 24 embeder inkl. embedet som domprovst.

Præsterne og biskoppen på Færøerne lønnes af kirkefonden, hvis indtægter i overvejende grad kommer fra færøske kirkeskatter. Biskoppens løn og 40 pct. af præsternes løn refunderes af landsstyret til kirkefonden.

De enkelte menigheder vedligeholder og forestår den daglige drift af kirkerne samt anskaffer fornødent inventar. Finansieringen tilvejebringes i overvejende grad gennem kirkeskatten. En stor del af kirkebetjeningen udføres ved frivillig arbejdskraft. Ved de fleste kirker er hvervet som organist, degn og kløkker således ikke vederlagt.

Kirkefondens regnskab for 2014 balancerede med 52,5 mio. kr. med et driftsoverskud på 2 mio. kr., som blev henlagt til reservefonden. Ifølge økonomilovens § 22 (Lagtingslov. nr. 61 frá 7. juni 2007 ) kan der henlægges op til 60 pct. af gennemsnittet af fire forgængnes kirkeskattebeløb.

Ved overtagelsen af folkekirken blev 19 præstegårde overdraget til kirkefonden. I december 2008 blev der lavet en rapport over gårdenes tilstand.

Elleve præstegårde er siden blevet ajourført: Gjaranes (Innan Glyvur), Essalág (Tórshavn), Todnes (Sandur), Hvalvík, á Brekku (Klaksvík), á Heygsvegi (Tórshavn), Leirar (Hvalba), Vágur, Bispegården, Fuglafjørður og Lamba.

Renoveringen af præstegårdene i Eiði, i Nes Eysturoy og i Prestsvegi Klaksvig tilendebringes medio 2015.

Præstegården i Kvívík, forventes påbegyndt i 2016. Hvorefter Viðareiði og Miðvágur vil blive restaureret.

En nyskabelse i folkekirken er opførelsen af kirkehuse til menighedernes sociale arrangementer. Det første kirkehus er færdiggjort i Sjóvar kirkesogn og har fået god modtagelse i menigheden. Planering og sokkel i Sørvág er gjort og kirkehuset forventes færdigt i 2015. Kirkehuset i Hvannasund forventes ligeledes realiseret i nærmeste fremtid.

I Miðvági og Skála vil indretninger af kirkernes kældre til nutidens faciliteter opfylde et gammelt behov og imødekomme ønsket om øget tilknytning til kirken også udenfor den egentlige højmessestid.

I perioden 1. februar 2010 til 1. maj 2015 er der ansat 13 præster og en domprovst som færøske tjenestemænd.

Herunder en oversigt over hvilke personer der bestrider biskop- og præsteembederne.

- Biskoppen for Færøerne: Jógvan Friðriksson
- Præster:
- Nes præstegæld: Ovi Brim
  - Glyvra præstegæld: Meinhard Bjartalið
  - Sjóvar præstegæld: Símun Persson Jacobsen
  - Eiðis præstegæld: Emil Olsen
  - Fuglafjørður præstegæld: Anne Mette Greve Klemensen
  - Suðurstreymoy østre præstegæld: Domprovst: Uni Næs  
Sonja Klein  
Ann Dahl Hansen  
Sverri Steinhólm (sygehuspræst)

- Suðurstreymoy vestre præstegæld: Heri Joensen  
Bergur Debes Joensen  
Derhard Jógvansson
- Suðurstreymoy nordre præstegæld: Theodor Emil Dam Olsen
- Norðoyar østre præstegæld: Jóannes Purkhús
- Norðoyar vestre præstegæld: Hanus á Gørðum  
Marjun Lómaklett
- Norðstreymoy præstegæld: María Jørdal Niclassen  
Bergtórur Hjelm Bjarkhamar  
Marjun í Kálvalið
- Vágar præstegæld: Inga Poulsen Dam
- Sandoy præstegæld: Havstein Klein
- Suðuroy nordre præstegæld: Jónsvein Bech  
Jens Mortan Mortensen
- Suðuroy søndre præstegæld: Patrick Munir de Neergaard

Anm: Listen over præster er ajourført pr. 1. maj 2015.

**Tabel 13.1 Kirkernes placering og befolkningsgrundlag pr. 1. januar 2015**

Præstegæld	Præster	Kirker/bønhuse	Byer/bygder	Indbyggere
Norðoya ø.....	1	5	9	820
Norðoya v. <sup>1)</sup> .....	2	6	10	5.033
Fuglafjarðar <sup>1)</sup> .....	1	4	5	2.434
Glyvra <sup>1)</sup> .....	1	3	8	2.605
Nes <sup>1)</sup> .....	1	3	9	2.400
Sjóvar.....	1	4	8	1.817
Eiðis.....	1	4	8	1.325
Norðstreymoy <sup>1)</sup> .....	3	9	17	3.737
Suðurstreymoy n. ....	1	2	3	3.895
Suðurstreymoy ø. <sup>2)</sup> ....	4	2	4	7.105
Suðurstreymoy v. <sup>2)</sup> ....	3	4	7	8.038
Vágar <sup>1)</sup> .....	1	6	7	3.057
Sandoy.....	1	6	8	1.277
Suðuroy n. <sup>1)</sup> .....	2	5	9	2.579
Suðuroy s.....	1	5	7	2.106
I alt.....	24	68	119	48.228

1) Heraf 1 bønhus.

2) Befolkningstallet skønsmæssigt angivet, da Tórshavn er delt mellem østre og vestre Suðurstreymoy.

Kilde: www.folkakirkjan.fo og www.hagstova.fo

### 13.2 Organisationer og foreninger tilsluttet folkekirken

Herunder indgår K.F.U.M. og K.F.U.K. samt Indre Mission (Heimamissiónin).

### 13.3 Kristne trossamfund og andre trossamfund uden for folkekirken

Følgende trossamfund er repræsenteret på Færøerne: Brødremenigheden (The Plymouth Brethren), Den Katolske Kirke, Frelsens Hær, Pinsemenigheden (Hvítusunnusamkoman), Syvendedags Adventisterne, Filadelfiamenigheden (en pinsemenighed), Jehovas Vidner og Bahá'í troen.



## 14. Kulturelle forhold

### Radio og TV (Kringvarp Føroya)

Den 1. januar 2005 blev Færøernes Radio (Útvarp Føroya, ÚF) og Færøernes TV (Sjónvarp Føroya, SvF) fusioneret i en ny offentlig institution med navnet Kringvarp Føroya (KvF). Formålet med sammenlægningen var at rationalisere institutionernes drift, og at give bedre muligheder for at varetage public service opgaver.

ÚF startede sin radiovirksomhed i 1957, mens SvF blev etableret i 1984. KvF har status som en selvstændig offentlig institution. Den overordnede ledelse varetages af en bestyrelse, som udpeges af landsstyremanden for kulturanliggender. Bestyrelsen har syv medlemmer, hvoraf landsstyremanden vælger to, fire udpeges efter indstilling fra partierne i Lagtinget, og én efter indstilling fra medarbejderne. Direktøren har ansvaret for den daglige drift og programvirksomhed.

KvF's drift finansieres for tre-fjerde deles vedkommende af licens, resten finansieres af spil og reklamer. Der er omkring 16.000 licensbetalere. Budgettet for 2015 er på 57,5 mio. kr.

Som en offentlig institution varetager KvF en Public Service forpligtelse i henhold til lagtingslov fra 2006. Derudover er KvF's nærmere Public Service forpligtelser udspecificeret i form af en Public Service aftale, som er indgået med Mentamálaráðið (Landstyreområdet for kulturanliggender). Den første Public Service aftale blev lavet i 2010 gældende for perioden 2011-2014. Det skal tilstræbes, at programfladen repræsenterer en uafhængig og troværdig nyhedsformidling, en alsidig oplysningsvirksomhed, og kultur- og underholdningsprogrammer af en kvalitet svarende til bevillingen. Desuden tilstræbes det, at der er et programtilbud til både store og små grupper, og at der bidrages til at seere og lyttere får indsigt i og forståelse for færøsk sprog og kultur.

Frem til 1. marts 1998 havde ÚF og SvF eneret til at drive radio- og fjernsynsvirksomhed på Færøerne, men siden har enkeltpersoner og organisationer kunnet søge et bevillingsudvalg om sendetilladelse. Adgangen til at drive radio og TV-virksomhed udnyttes i øjeblikket af 4 private radiostationer – Rás 2, Lindin, Radio VoxPop og Kiss FM samt en kristen TV station - Iktus.

### Aviser

Færøske avisudgivelser, deres ugentlige antal udgaver og oplagstal er vist i *tabel 14.1*. Avisen Dimmalætting blev erklæret lonkurs den 24. oktober 2013, men startede op igen august 2014. Dimmalætting udkommer indtil videre kun én gang ugentlig. Dimmalætting, der var Færøernes ældste avis, udkom første gang i januar 1878 som Amtstidende for Færøerne.

**Tabel 14.1 Færøske avisudgivelser**

Avis	Ugentlige udgaver	Oplagstal 2014
Dimmalætting <sup>1)</sup> .....	1	-
Sosialurin .....	3	7.000
Norðlýsið <sup>2)</sup> .....	1	1.300
I alt.....	5	8.300

<sup>1)</sup> Der foreligger ikke oplagstal for Dimmalætting.

<sup>2)</sup> Norðlýsið husstandsomdeles på Nordøerne og Eysturoy. Desuden husstandsomdeles Ugeavisen til alle husstande på Færøerne.

Kilde: Hagstova Føroya.

### Bogudgivelser

I 2014 udkom i alt 205 bøger på færøsk, 97 originale og 108 oversættelser. Det samlede antal trykte bøger på færøsk, siden den første bog udkom i 1822, er 6.622 bøger.

Årets bogproduktion kan opdeles i: 45 fiktion, 72 faglitteratur, 16 lærebøger og 72 børnebøger.

M. A. Jacobsens kulturpris for 2014 blev tildelt Kim Simonsen for skønlitteratur, Óli Olsen for faglitteratur og Margreta Næss for særlig kulturel indsats. Barnamentanarheiðursløn Tórshavnar Býráðs (Tórshavn Kommunes Børnekulturpris) for 2014 blev tildelt Elin á Rógvi.

Kulturprisen fra Landsstyremrådet for kultur for 2014 blev tildelt maleren Tórbjørn Olsen. Heiðursgáva Landsins (Landets Ærepris) blev tildelt orkestret Tey av Kamarinum, og prisen til årets unge kunstner blev tildelt pianisten Mathias Kapnas.

### Færøsk litteratur

Den færøske forfatterforening ”Rithøvundafelag Føroya” blev etableret 24. marts 1957. Foreningen er en interesseorganisation for færøske forfattere, oversættere og illustratorer.

Foreningens formål er at samle de færøske forfattere om fælles interesser, at beskytte deres rettigheder, samt at arbejde for bedre vilkår for færøsk litteratur. Alle, som skriver bøger på færøsk eller som på anden måde arbejder som forfattere ved at oversætte eller lave illustrationer til færøske bøger, har ret til at blive medlem i foreningen.

Foreningen har (april 2013) 119 medlemmer, som omfatter forfattere indenfor alle de litterære genre: Skønlitteratur, børne- og ungdomsbøger, digte, fagbøger, kulturhistorie og oversættelse af bøger fra andre sprog.

Befolkningstallet på Færøerne udgør omkring 49.000 mennesker. Dertil kommer måske 20.000 spredt rundt i verdenen, som taler og forstår færøsk. Med så lille et marked for fæ-

røske bøger har de færøske forfattere vanskelige arbejdsvilkår og kun få – hvis nogen - kan leve af at være forfatter.

Det færøske sprog var i lang tid truet af udslettelse. Efter reformationen blev kirke-sproget dansk. Skriftsproget var dansk og dansk blev brugt i alle officielle anliggender. Men de gamle kvad, sagn og kæmpeviser, som udgjorde omkring 70.000 vers, var alle blevet videregivet mundtligt på det færøske sprog, fra generation til generation.

Indsamlingen og nedskrivningen af det vældige mundtlige materiale i midten af 1800-tallet, blev grundlaget for sprogets bevarelse og etableringen af et færøsk skriftsprog.

Til at begynde med omhandlede færøsk litteraturs historie derfor mere kampen for færøsk kultur og sproget overordnet.

Gennem året står foreningen for forskellige arrangementer med oplæsninger og andet. Et af de tilbagevendende og større arrangementer er ”Bókadagurin”, som afholdes sidst i november. En bogmesse, hvor der sættes fokus på de færøske værker, som er kommet ud i det forgangne år. Sædvanligvis bliver der til dette arrangement også inviteret en aktuell nordisk forfatter.

Forfatterforeningen har været aktiv i arbejdet med at etablere LISA, det færøske kunstforbund, samt Fjølrit, den færøske forening for ophavsrettigheder. Forfatterforeningen er medlem i NFOR (Nordisk forfatter og Oversætter Råd) og har repræsentanter siddende i:

- LISA (Det færøske kunstforbund)
- Fjølrit (Færøsk forening for ophavsrettigheder)
- Indstillingsudvalget til M. A. Jacobsens kulturpris
- Sprogudvalget
- Indstillingsudvalget til Nordisk Litteraturpris
- Indstillingsudvalget til Nordisk børne- og ungdomslitteraturpris.
- Udvalget, som tager stilling til ansøgning om Nordisk oversætterstøtte
- Den nordiske paraplyorganisation Regnhlif, for børne og ungdomslitteraturforfattere.
- Skoleprojektet Listaleypurin
- Litteraturudvalget i Kringvarp Føroya (Radioen)

Foreningens hjemmeside er [www.rit.fo](http://www.rit.fo). Kontaktadresse er [rit@rit.fo](mailto:rit@rit.fo)

### **Arkiv-, biblioteks- og museumsvesen**

Den 1. januar 2011 blev institutionerne Føroya Landsbókasavn (Landsbiblioteket, grundlagt 1828, under hjemmestyret 1952), Føroya Landsskjalasavn (Landsarkivet, grundlagt 1932, under hjemmestyret 1952), Føroya Náttúrugripasavn (Naturhistorisk museum, grundlagt 1955), Havlívrøðiliga Royndarstøðin (2007) og Føroya Fornminnissavn (Historisk museum, grundlagt 1898, under hjemmestyret 1952) lagt sammen i en ny institution med navnet Søvn Landsins. Formålet med sammenlægningen var at rationalisere institutionernes drift og skabe bedre muligheder for faglig udvikling.

I henhold til landsstyrets bestemmelse af 15. november 2010 er beføjelser og opgaver hos Søvn Landsins de samme som reguleret i gældende love på biblioteks-, arkiv- og museumsområdet. De gamle institutioner indgår således som afdelinger i den sammenlagte institution. Direktøren for den sammenlagte institution varetager også stillingerne som landsbibliotekar, landsarkivar og landsantikvar. På dansk benævnes Søvn Landsins som ”Færøernes Natur- og Kulturarv, Arkiver, Biblioteker og Museer” og på engelsk ”Faroese National Heritage, Archives, Libraries and Museums”.

Landsbibliotekets opgave er at være nationalbibliotek, overcentral og bibliotekstilsyn. Biblioteket skal samle al færøsk litteratur og så vidt muligt al litteratur, der vedrører Færøerne. Endvidere skal Landsbókasavnið som central- og forskningsbibliotek *virke for udbredelse af kundskaber og oplysning i landet*. Landsbókasavnið fører tilsyn med folkebibliotekerne, sørger bl.a. for boganskaffelser og katalogisering til de biblioteker, der ikke selv har uddannet personale hertil. Landsbókasavnið administrerer pligtafleveringen (fire eksemplarer), som påhviler den, der fremstiller eksemplarer til udgivelse.

Bogbeholdningen er på godt 185.000 bind, heraf omkring 25.000 i forskningsafdelingen og den færøske afdeling. Biblioteket har desuden tidsskrifter og mikrofilm, hovedsagelig færøske aviser. Endvidere abonnerer biblioteket på elektroniske tjenester, hvoraf hovedparten er videnskabelige tidsskrifter. I 2014 udlånte Landsbókasavnið ca. 25.000 enheder, inklusive tidsskriftsartikler og download af elektroniske artikler. Dertil kommer benyttelsen af den færøske afdeling, som indeholder bøger, håndskrifter, pjecer, gramfonplader og kassettebånd mv.

Landsarkivet har to hovedopgaver, at indsamle, ordne, bevare, beskrive og varetage det materiale, som offentlige institutioner er lovgivningsmæssigt forpligtet til at aflevere til arkivet, og at føre tilsyn med og være konsulent for offentlige myndigheders journal- og arkivanligger. Sidstnævnte hovedopgave er en forudsætning for førstnævnte. Landsarkivet skal tillige indsamle private arkivalier af forskningsmæssig og kulturel betydning. Det er samtidig Landsarkivets opgave at stille oplysninger til rådighed for offentlige institutioner, for private og for forskningen, samt at drive egen forskning, fri forskning såvel som sektorforskning.

Landsarkivet samarbejder med udenlandske arkiver, især med Statens Arkiver i Danmark, som også opbevarer betydelige arkivalier for Færøerne. Landsarkivet og Statens Arkiver

samarbejder indenfor de danske og færøske kulturministeriers regi om en løbende tilbagelevering af færøske arkivalier fra Danmark til Færøerne.

Hovedopgaverne hos Føroya Fornminnissavn, Føroya Náttúrugripasavn og Havlivfrøðiliga Røyndarstøðin, som til dels har indtægtsbaseret virksomhed, er museal virksomhed, nemlig indsamling, registrering, bevaring, forskning og formidling af Færøernes fysiske natur- og kulturarv. Føroya Fornminnissavn og Føroya Náttúrugripasavn er repræsenteret i Færøernes Overfredningsnævn. Derudover omfatter Føroya Fornminnissavns opgaver forvaltning af fortidsminde- og bygningsfredningsloven, loven om fortidsminder i havet, fagligt tilsyn med kulturhistoriske lokalmuseer samt antikvarisk rådgivning i forbindelse med forvaltning af folkekirkens bygninger.

Søvn Landsins havde i 2014 en samlet bevilling på kr. 36,6 mio., deraf 26,0 mio. kr. til drift. Tilskudsmidlerne udgjorde 7,9 mio. kr., heraf 3,4 mio. kr. til kulturarv, 4,4 mio. kr. til biblioteker og medier og 0,1 mio. kr. til kunststøtte.

### **Nordens Hus**

De nordiske lande har i fællesskab opbygget og indrettet to kulturhuse; et på Island og et på Færøerne. Der er yderligere indrettet kulturelle institutioner på Ålandsøerne og i Grønland.

Nordens Hus på Færøerne blev taget i brug i 1983, og har spillet en stor rolle i færøsk kulturliv lige siden. Huset er multifunktionelt og har faciliteter både til kulturelle og kommercielle arrangementer. I 2008 blev en ny tilbygning til Nordens Hus indviet. Tilbygningen indeholder stor konference- og teatersal samt et seminar rum og to workshop rum.

Formålet med Nordens Hus i Tórshavn er at formidle nordisk kultur til Færøerne og færøsk kultur til de andre nordiske lande. Desuden skal huset støtte færøsk kultur.

I forbindelse med Nordisk Ministerråds omstrukturering af det kulturelle område har Nordens Hus overtaget følgende arbejdsområder:

- Fungerer som sekretariat for Nordisk Råds Musikpris
- Er Kulturkontakt Nordis regionale kontaktpunkt

Husets virksomhed bygger på et samarbejde mellem såvel nordiske sammenslutninger, foreninger og organisationer af forskellig art som med færøske institutioner, grupper og enkeltpersoner. Det er en vigtig målsætning for husets ledelse også at nå ud til de øvrige færøske bygder og øer.

Arrangementerne og aktiviteterne i huset er meget forskellige: teater, koncerter, færøsk dans, udstillinger, filmforevisninger, møder og konferencer mv. Nordens Hus stod for me-

re end 400 arrangemente i 2014 med knap 60.000 gæster – her er gæsterne til for eksempel cafen ikke medregnet.

Huset ledes af en bestyrelse på fem medlemmer. Heraf vælges en af Færøernes landsstyre og fire efter forslag fra de respektive landes regeringer. Husets daglige virksomhed ledes af en direktør, der normalt udpeges for fire år ad gangen af den siddende bestyrelse. Siden 15. januar 2013 har direktøren været Sif Gunnarsdóttir.

### **Teatervirksomhed – Tjóðpallur Føroya**

I foråret 2003 vedtog Lagtinget lov om Tjóðpallur Føroya (Færøernes Nationalteater) og om økonomisk støtte til teaterkunst. Loven giver landstyremanden for kulturanliggender hjemmel til at etablere et færøsk nationalteater som selvstændig institution. Endvidere indeholder loven hjemmel til at yde støtte til professionelle teaterprojekter og årlig støtte til MáF, som er fællesorganisationen for amatørteatrene på Færøerne.

Med etableringen af Tjóðpallur Føroya er det professionelle teater på Færøerne efter mange års tilløb formelt institutionaliseret. Det er en direkte fortsættelse af det banebrydende arbejde, som teatergruppen Gríma gjorde fra midt i 1970'erne til slutningen af 1980'erne, hvor Leikpallur Føroya overtog Grímas rolle.

Tjóðpallur Føroya skal udover at være med til at udvikle ny færøsk dramatik, opføre klassiske og nyere internationale teaterstykker, være med til at udvikle det kunstneriske miljø og styrke samarbejdet inden for scenekunstmrådet. Tjóðpallur Føroya skal give det professionelle teatermiljø nye udfordringer og udviklingsmuligheder.

Ledelsen består af Leiklistaráðið (Teaterrådet) med syv medlemmer udpeget af landsstyremedlemmet for kulturanliggender og en direktør, som er ansat af bestyrelsen for en fem-årig periode. Leiklistaráðið godkender nationalteatrets budgetter og aktiviteter, og har herudover andre overordnede opgaver inden for teaterkunst mv. Tjóðpallur Føroya startede formelt sin virksomhed 1. februar 2005 med Jenny C. Petersen som direktør. Der er desuden tilknyttet en række skuespillere og teknisk personale til Tjóðpallur Føroya.

Bevillingen på finansloven til Tjóðpallur Føroya er for 2015 4,5 mio. kr. Tjóðpallur Føroya lejer lokalerne i Meiarinum fra Tórshavn Kommune.

### **Amatørteatervirksomhed**

Den eneste egentlige teaterbygning på Færøerne er Sjonleikarhúsið i Tórshavn, der ejes og drives af Havnar Sjonleikarfelag. Andre scener med et forholdsvis udbygget teknisk udstyr findes endvidere i Klaksvík, Fuglafjørður og i bygdehusene i Húsavík, Sandur, Kollafjørður, Gøta, Strendur og Oyrabakki. I 2009 blev en ny scene indviet i Runavík, kaldet Løkshöll.

Amatørteatrenes fællesorganisation Meginfelag áhugaleikara Føroya, MáF, består af 16 amatørforeninger og -grupper. En af landsorganisationens opgaver er at yde konsulenttjeneste til og afholde kurser for landets mange teaterforeninger. MáF er optaget i nordisk samarbejde gennem sit medlemskab af nordisk Amatørteaterråd (NAR). I 1999 blev MáF desuden medlem af verdensorganisationen IATA/AITA.

### **Musikliv**

Der er et symfoniorkester på Færøerne, Føroya Symfoniorkestur, støttet af landsstyret, med ca. 45 aktive medlemmer. Orkesteret afholder seks faste årlige arrangementer, herunder forårskoncerten og nytårskoncerten. Endvidere findes der en strygekvartet, mindre kammerensembler og et større klassisk kammerorkester *Aldubáran*.

Der er 10-12 hornorkestre (brassbands) og harmoniorkestre på Færøerne, som har mere end 250 aktive amatørmusikere, og der afholdes godt 100 koncerter/offentlige fremførelser om året. Det ældste af disse orkestre er Havnar Hornorkester (1903), mens de yngste, der ofte har tilknytning til musikskolerne, er dannet i de seneste år. Disse orkestre er medlemmer af Centralforeningen af færøske Hornorkestre.

Der er 25-30 kor, herunder større kirkekor. Der skønnes at være ca. 400-500 aktive amatørkorsangere, og korene afholder hvert år et stort antal koncerter/offentlige fremførelser. Korsangerne er medlemmer af Kórsamband Føroya, og foreningen er medlem af LISA. Formand er den færøske korsangs primus motor gennem mange år Ólavur Hátún.

Havnar Jazzfelag har til formål at fremme interessen for musik, særligt jazz-, blues- og rockmusik. Foreningen planlægger og igangsætter hvert år en række arrangementer med udenlandske gæstemusikere og færøske grupper. De seneste år har foreningen arrangeret en jazzfestival ”vetrarjazz” (vinterjazz) i januar.

Den færøske komponistforening Felagið Føroysk Tónasköld (FFT) arrangerer festivalen *Summartónar* for klassisk musik, jazz og folkemusik, bestående af arrangementer med færøske og udenlandske ensembler og solister. Man bestræber at uropføre nyskrevne værker af færøske komponister. Endvidere afholdes en folkemusikfestival, ligeledes med færøsk og udenlandsk deltagelse. Begge festivaler afholder koncerter over hele landet med støtte fra Nordens Hus og andre kulturelle fonde. Komponisten og musikeren Kristian Blak er én af hovedkræfterne bag *Summartónar*.

Føroya Konsertfelag, der har til formål at arrangere regelmæssige koncerter med færøske og udenlandske kunstnere, står hvert år for en række musikarrangementer i Tórshavn og i en række store og små bygder. Til koncerterne har dels medvirket færøske musikere og sangere og dels udenlandske besøgende fra de øvrige nordiske lande.

Der er i de senere år kommet flere interessante musikfestivaler frem med friluftskoncerter. De største er G! i Gøta, der finder sted i juni og Summarfestivalurin (sommerfestivalen) i

Klaksvik, der finder sted i august. Ældst er Ólavsøkukoncertin (Olaj-koncerten) i Torshavn, der arrangeres af Torshavns kommune.

Et nyt koncerthus - Perlan - er opført i Torshavn i slutningen af 2009 og er blandt andet scene for mange musikalske fremførsler. Opførslen er et led i Thorshavns kommunes plan om at forvandle ”Torsgøta” i Torshavn til fremtidens kulturgade i byen. Endvidere er der kommet en ny koncertsal, Løkshøll, i Runavik.

På Suderø er man ved at renovere saltsiloen i Drelnes, der skal blive til et kulturcenter i 2015.

## **Billedkunst**

### *Billedkunstnere*

Færøske billedkunstnere dannede 16. september i 1981 foreningen Føroysk Myndlistafólk (Billedkunstnerforbundet på Færøerne) som interesseorganisation for de kunstnere, der professionelt arbejder med billedkunst i diverse medier. For at være medlem, skal man opfylde en række kriterier organiseret efter et særligt pointsystem. Medlemstallet er for tiden omkring de 40. Forbundet har til formål at fremme billedkunstnernes interesser og rettigheder med særlig vægt på deres faglige og økonomiske forhold.

Billedkunstnerforbundet er repræsenteret i LISA (Den Færøske Kunstner-sammenlutning) og samarbejder med andre billedkunstforbund i Norden, blandt andet BKF (Billedkunstnernes Forbund i Danmark), BIN (Billedkunstnere i Norden) og NKF (Nordisk Kunstnerforbund).

Siden 1990 har Føroysk Myndlistafólk hvert år arrangeret udstillingen Várframsýningin (Forårsudstillingen) på Færøernes Kunstmuseum. Forårsudstillingen har traditionelt været en censureret udstilling, hvortil såvel medlemmer som andre har kunnet indsende værker. Forårsudstillingen har i de senere år også arrangeret kuraterede udstillinger med udvalgte kunstnere.

Bestyrelsen består af tre medlemmer med Ole Wich som formand. Billedkunstnerforbundet er repræsenteret i bestyrelsen for Færøernes Kunstmuseum. Forbundets hjemmeside er [www.mynd.fo](http://www.mynd.fo).

I 2005 dannedes Myndlistasambandið (Sammenslutningen af Billedkunstnere), men udelukkende som en udstillingssammenslutning, og er derfor mest kendt som Heystframsýningarbólkurin (Høststudstillingen). Sammenslutningen har 16 medlemmer, der alle er billedkunstnere fra Færøerne. Hvert efterår arrangerer sammenslutningen en udstilling for medlemmerne i Listahøllin (Kunsthallen) på skibsværftet i Thorshavn. Den første udstilling var i 2005, men der har ikke været afholdt udstilling i beretningsåret. Kontaktperson er Hansina Iversen, [ihansina@hotmail.com](mailto:ihansina@hotmail.com).



Føroysk Myndlistafólk og Myndlistasambandið har samarbeiðet um árets Várframsýning.

### *Kunstforeninger*

Færøske studenter og andre færinger bosiddende i Danmark dannede i 1941 foreningen Listafelag Føroya (Færøernes Kunstforening) med det formål at støtte færøsk kunst ved køb. Foreningen opførte i 1970 en udstillingsbygning, Listaskálin (Kunstbygningen), tegnet af arkitekten J.P. Gregoriussen, til at huse den tilvejebragte kunstsamling.

Udover kunstkøb er Listafelag Føroya også aktiv med udstillinger og anden kunstformidling. Hvert år arrangerer foreningen den traditionsrige Ólavs-økufamsýning (Olajudstilling) på kunstmuseet, og den har form af såvel kuraterede som censurerede udstillinger.

Kunstforeningen har ca. 600 medlemmer. Den har en bestyrelse på fem medlemmer, hvor Hilmar Høgenni er formand. Foreningen er repræsenteret i bestyrelsen for Færøernes Kunstmuseum. Hjemmesideadressen er [www.listafelag.fo](http://www.listafelag.fo).

Færøernes anden kunstforening er Norðøya Listafelag, stiftet i 1985. Foreningen har ca. 150 medlemmer og en bestyrelse på fem med Dávur Winther som formand. Foreningen arrangerer en årlig udstilling. Kunstsamlingen består fortrinsvis af kunstnere fra Nordøerne, og er magasineret i Leikalund i Klaksvig, mens enkelte værker er deponeret på Færøernes Kunstmuseum. Foreningen arbejder på at få egne udstillingslokaler til samlingen og til særudstillinger.

### *Kunstmuseet*

I 1948 stiftede Lagtinget en offentlig kunstsamling, finansieret over finansloven. Dele af samlingen fik fra 1970 til huse i kunstforeningens udstillingsbygning, Listaskálin.

I 1989 blev Landets kunstsamling og Listafelag Føroyas samling lagt sammen til et egentligt kunstmuseum under navnet Listasavn Føroya (Færøernes Kunstmuseum). Museet er organiseret som en selvejende institution med en bestyrelse på fire medlemmer med Niels Christian Nolsøe som formand. Bestyrelsesmedlemmerne udpeges af: Landsstyret (hvis repræsentant er født formand), Tórshavnar kommuna (Thorshavn kommune), Listafelag Føroya og Føroysk Myndlistafólk.

Kunstmuseet er beliggende i Thorshavn ti minutters gang fra bymidten og i udkanten af plantagen Viðarlundin. Listaskálin fra 1970 blev i 1993 udvidet med en mere tidssvarende udbygning, tegnet af J.P. Gregoriussen og den danske arkitekt Niels F. Truelsen. Tilsammen udgør de to bygninger 1.600 kvadratmeter.

I forbindelse med sit 25 års jubilæum har museet udarbejdet et projekt til en udvidelse.

Samlingen på Listasavn Føroya består i dag af egne værker, ligesom man huser kunst fra anden side, hovedsageligt værker som Listafelag Føroya gennem årenes løb har indkøbt. I dag rummer samlingen godt og vel 2.000 numre, der dækker perioden fra de ældst bevarede billeder fra 1830'erne til den allernyeste billedkunst. Heriblandt findes den største samling af værker af S. Joensen-Mikines og Ingálvur av Reyni, samt en lang række hovedværker af betydende færøske kunstnere.

Der er i årets løb erhvervet af værker af Ruth Smith, William Heinesen, Janus Kamban, Tróndur Patursson, Frimod Joensen og Anker Mortensen.

Som offentlig støttet kulturinstitution, er kunstmuseet Færøernes nationalgalleri og har som sådan til opgave at indsamle, bevare, registrere, formidle og forske i færøsk billedkunst som en del af den færøske kulturarv. Formidlingen sker i form af udstillinger, bogudgivelser, foredrag o.a. Udover færøsk kunst udstilles og formidles også nordisk kunst.

Der har i årets løb været afholdt udstillinger med Bárður Jákupsson, Guðdún Einarsdóttir (IS) og Hansina Iversen.

Mag. art. Nils Ohrt er ansat som museumsdirektør i en femårig periode begyndende 1. maj 2011. Museet modtager driftstilskud fra Landsstyret samt Thorshavn kommune. Museets hjemmeside er [www.art.fo](http://www.art.fo)

#### *Andre samlinger*

Udover Listasavn Føroya findes tre andre offentligt tilgængelige samlinger. Heraf er det ældste Ruth Smith Savnið í Vági (Ruth Smith Samlingen i Vågø) på Suderø. Museet er stiftet i 1988 og er en selvejende institution med en bestyrelse på fem medlemmer og en samling på ca. 35 værker, hovedsageligt malerier. Museet modtager øremærkede tilskud fra Landsstyret. Museets hjemmesideadresse er: [www.ruthsmithsavn.com](http://www.ruthsmithsavn.com).

Endvidere er der Listasavnið á Sandi (Kunstmuseet på Sandø), som blev indviet i 2006. Samlingen består af 123 værker, og er en selvejende institution med en bestyrelse på syv medlemmer. Museet modtager et driftstilskud fra Sand kommune og øremærkede tilskud fra Landsstyret. Kontaktperson er Susan í Jákupsstovu, [susan.i.jakupsstovu@skulin.fo](mailto:susan.i.jakupsstovu@skulin.fo).

Endelig er der Báta- og Málningasavn i Leirvík med en samling af maleren Jóannis Kristiansen.

#### *Udstillingssteder*

Såvel i og udenfor Tórshavn findes flere andre udstillingssteder og private gallerier. Heraf er det mest betydelige Nordurlandahusið (Nordens Hus), der arrangerer skiftende særudstillinger med såvel færøsk som dansk og skandinavisk kunst. Hjemmesideadressen er [www.nlh.fo](http://www.nlh.fo).

Thorshavn kommune driver udstillingsstedet Smiðjan í Lítluvík (Smedjen i Lillevig), der vederlagsfrit stilles til rådighed for kunstnere.

Det privatejede Steinprent, Grafiski Verkstaður Føroya (Færøernes Litografiske Værksted), arrangerer jævnligt udstillinger, enten separat eller i samarbejde med Nordens Hus. Værkstedet besidder endvidere en samling af egne produktioner som resultat af dets samarbejde med færøske og udenlandske kunstnere. Værkstedet har desuden en støtteforening på ca. 120 medlemmer, der modtager invitationer og nyhedsbreve. Hjemmesideadressen er: [www.steinprent.fo](http://www.steinprent.fo).

Endvidere forefindes et mindre antal private gallerier, heraf de fleste i Tórshavn.

### **Idræt**

Det færøske idrætsforbund, Ítróttasamband Føroya (ÍSF), blev stiftet i 1939 og er paraplyorganisation for idrætsforeninger og specialforbund på Færøerne. ÍSF er højeste myndighed vedrørende idrætsvirksomhed, og foreningens formål er at fremme, samordne og tilrettelægge al idrætsvirksomhed på Færøerne, at arrangere turneringer og at godkende sådanne både på Færøerne og i udlandet, at fremme samarbejdet om idrætsspørgsmål med landsmyndigheder og andre myndigheder, samt endelig at repræsentere Færøerne i forhold til andre lande.

Mere end 100 idrætsforeninger med omkring 15.000 enkeltmedlemmer er medlemmer af ÍSF. ÍSF bliver finansieret gennem kontingenter fra medlemsorganisationerne, en fast bevilling på den færøske lagtingslov, en del af overskuddet fra tips- og lotto spil hos Danske Spil på Færøerne samt indtægter fra anden side. ÍSF er organiseret med 16 specialforbund på samme måde som tilsvarende organisationer i nabolandene.

Det første specialforbund, Fót bóltssamband Føroya, FSF (Det Færøiske Fodboldforbund), blev stiftet i 1979, og der er nu specialforbund for følgende idrætsgrene: Fodbold, håndbold, roning, bordtennis, badminton, volleyball, gymnastik, svømning, judo, ridning, atletik, skydning, bueskydning, cykling, triatlon, handicapidræt, samt et specialforbund for nye idrætsgrene f. eks. golf, tennis, billard og basketball.

### **Dansk-Færøsk Kulturfond**

Dansk-Færøsk Kulturfond blev oprettet i 1951 efter aftale mellem den danske regering og Færøernes landsstyre. Grundlaget for fondets formue er tilbagebetalingerne af lån, som statskassen ydede færing, der af uddannelsesmæssige eller andre grunde opholdt sig i Danmark under 2. verdenskrig, hvor forbindelsen mellem Færøerne og Danmark var afbrudt. Fondets har siden fået tilført yderligere midler, og formuen udgør nu ca. 8 mio. kr.

Fondet arbejder på grundlag af en fundats fra 1955. Ifølge fundatsen er fondets formål at *fremme den åndelige forbindelse mellem Færøerne og den øvrige del af det danske rige,*

dvs. kulturformidling i bred forstand mellem Færøerne og Danmark. Også kulturformidling mellem Færøerne og Grønland falder ind under fondets formål.

Fondet administreres af en bestyrelse på fire medlemmer: Rigsombudsmanden på Færøerne, to repræsentanter valgt af landsstyret og én repræsentant for Kulturministeriet. Følgende er aktuelt medlem af fondets bestyrelse: Rigsombudsmand Dan M. Knudsen (født formand), museumsinspektør Jógvan Ravnsfjall, Nordøernes Museum, Cand.phil. Malan Johannesen, samt vicedirektør Carsten Topholt Larsen, Kulturstyrelsen.

Bestyrelsen foretager uddelinger én gang om året. Fristen for indsendelse af ansøgninger er 1. marts med efterfølgende behandling i bestyrelsen i slutningen af april/begyndelsen af maj. Ansøgningerne sendes til Rigsombudsmanden på Færøerne, Postboks 12, FO-110 Tórshavn. Der anvendes ikke særlige ansøgningsskemaer, men ansøgningen skal indeholde en udførlig redegørelse for formålet, budget for den ansøgte aktivitet samt evt. regnskabsoplysninger for tilsvarende tidligere aktiviteter. Endvidere bør det oplyses, om der er søgt støtte til formålet fra anden side.

Der kan gives støtte til formål inden for teater, film, musik, kunst, bogudgivelser og visse studierejser mv. Der gives normalt ikke tilskud til nordiske konferencer, skolerejser og lign. eller til egentlige uddannelsesformål. Tilskuddene er af varierende størrelse. Bevillingstilsagnene opretholdes i to år, hvorefter der må indsendes ny ansøgning, såfremt det pågældende projekt fortsat ønskes støttet.

Dansk-Færøsk Kulturfond bestyrer endvidere *Dansk-Færøsk Samfunds studierejselegat*, som opslås i Danmark og på Færøerne til uddeling en gang om året. Legatet består af to portioner på 10.000 kr., den ene portion til en studierejse til Færøerne, den anden til en studierejse til Danmark, for personer mellem 18 og 30 år. Studierejsten skal have et formål, der falder inden for Dansk-Færøsk Kulturfonds formål.

På grund af kraftige rentefald havde Dansk-færøsk Kulturfond i 2012 og 2013 et væsentligt lavere afkast end sædvanligt, hvorfor fondets afkast til brug for uddeling har været begrænset. Fondet forventede også i de kommende år meget lave afkast til brug for uddeling. På den baggrund – og under hensyn til at bevare fondets realværdi for også senere at kunne opfylde fondets formål – har fondet fået tilladelse til for de to uddelingsår (2014 og 2015) ikke at foretage uddelinger. Dansk-færøsk Kulturfond tager således ikke imod ansøgninger for 2014 og 2015.

Yderligere oplysninger om Dansk-Færøsk Kulturfond kan findes på Rigsombuddets hjemmeside [www.rigsombudsmanden.fo](http://www.rigsombudsmanden.fo).

**Bilag 1.1 Befolkningsudviklingen fordelt på kommuner 2014**

	Befolkning pr. 1. januar 2014	Fødte	Døde	Indvan- drede	Udvan- drede	Inden- landske nettoflyt- ninger	Befolkning pr. 31. dec. 2014
	----- Antal personer -----						
Fugloyar .....	42	0	0	0	0	-2	40
Viðareiðis .....	347	2	1	8	5	-3	348
Hvannasunds .	403	4	1	5	8	-7	396
Klaksvíkar .....	4.885	57	49	115	122	2	4.888
Kunoyar.....	127	2	1	1	3	3	129
Húsa .....	48	3	0	0	1	-1	49
Fuglafjarðar...	1.507	15	12	57	43	-7	1.517
Eystur .....	1.935	24	15	68	34	23	2.001
Nes .....	1.209	22	5	28	24	4	1.234
Runavíkar .....	3.726	57	32	103	63	3	3.794
Sjóvar .....	922	20	9	36	20	-11	938
Eiðis .....	678	6	5	34	20	-6	687
Sunda.....	1.643	13	17	47	37	-4	1.645
Tórshavnar.....	19.928	289	140	785	648	-4	20.222
Kvívíkar.....	572	5	6	5	4	-3	569
Vestmanna.....	1.201	15	8	27	33	12	1.214
Vága .....	1.962	30	18	61	38	-5	1.992
Sørvágs.....	1.094	12	14	29	30	-1	1.090
Skopunar .....	516	3	4	8	7	11	527
Sands .....	455	7	5	8	11	-6	448
Skálavíkar.....	143	0	3	1	1	0	140
Húsavíkar .....	119	1	2	2	0	-3	117
Skúvoyar .....	44	1	0	0	1	-1	43
Hvalbiar.....	720	9	8	12	17	9	725
Tvøroyrar.....	1.749	19	17	37	50	-11	1.727
Fámjins.....	100	0	4	3	0	-7	92
Hovs .....	118	1	1	1	0	-2	117
Porkeris .....	310	0	1	6	5	-8	302
Vágs .....	1.313	18	13	30	31	15	1.332
Sumbiar .....	354	4	3	5	4	-2	354
I alt .....	48.170	639	394	1.522	1.260	0	48.677

Kilde: Hagstova Føroya.

---

**Bilag 2.1****Lov nr. 137 af 23. marts 1948  
om  
Færøernes Hjemmestyre**

Vi Frederik den Niende, af Guds Naade Konge til Danmark, de Venders og Goters, Hertug til Slesvig, Holsten, Stormarn, Ditmarsken, Lauenborg og Oldenburg, Gør vitterligt: I Erkendelse af den Særstilling, som Færøerne i national, historisk og geografisk Henseende indtager indenfor Riget, har Rigsdagen i Overensstemmelse med Vedtagelse i Færøernes Lagting vedtaget og Vi ved Vort Samtykke stadfæstet følgende Lov om Færøernes forfatningsmæssige Stilling i Riget:

§ 1. Færøerne udgør inden for denne Lovs Rammer et selvstyrende Folkesamfund i det danske Rige. I Henhold hertil overtager det færøske Folk ved sin folkevalgte Repræsentation, Lagtinget, og en af dette oprettet Forvaltning, Landsstyret, inden for Rigsheden Ordningen og Styrelsen af færøske Særanliggender som angivet i denne Lov.

§ 2. De paa den som Bilag til denne Lov vedføjede Liste under A. Opførte Sager og Sagomraader betragtes principielt som færøske Særanliggender. Det færøske Hjemmestyre (de i § 1, Pkt. 2, nævnte Organer) kan bestemme, at alle disse Sager og Sagomraader eller nogle af dem straks skal overgaa til Hjemmestyret med den Følge, at dette overtager de dermed forbundne Udgifter. Med den samme Følge kan Hjemmestyret paa et senere Tidspunkt bestemme, at Sager og Sagomraader paa Listen, der ikke straks overtages, skal overgaa til Hjemmestyret. Paa tilsvarende Maade er Hjemmestyret forpligtet til at overtage Sager og Sagomraader, der er opført paa Listen, naar det ønskes af Rigsmyndighederne.

§ 3. For de paa Listen under B. opførte Sagomraaders Vedkommende afgøres det ved nærmere Forhandling, om og i hvilket Omfang disse Spørgsmaal kan henføres til færøske Særanliggender.

§ 4. For de Omraader, der henhører under Hjemmestyret, har dette den lovgivende og administrative Myndighed. De af Lagtinget vedtagne og af Landsstyrets Formand stadfæstede Love benævnes Lagtingslove.

§ 5. De færøske Myndigheders Kompetence er undergivet den Begrænsning, der følger af de til enhver Tid bestaaende traktatmæssige og andre internationale Rettigheder og Forpligtelser.

Rigsmyndighederne har Afgørelsen i Spørgsmaal, der angaar Rigets Forhold til Udlandet.

§ 6. Anliggender, der ikke i Medfør af denne Lov henhører under det færøske Hjemmestyre, varetages som Rigets Fællesanliggender af Rigsmyndighederne.

Tvivlsspørgsmaal om det færøske Hjemmestyres Kompetence i Forhold til Rigsmyndighederne forelægges for et Nævn, bestaaende af to af Regeringen og to af Landsstyret valgte Medlemmer samt tre af Højesterets Præsident udpegede Højesteretsdommere, af hvilke den ene udpeges som Formand. Er der Enighed mellem de fire af Regeringen og Landsstyret valgte Medlemmer, er Sagen hermed endeligt afgjort. I modsat Fald afgøres Sagen af de tre Højesteretsdommere.

Statsministeren kan suspendere en Beslutning, som er forelagt for Nævnet, indtil dettes Afgørelse foreligger.

§ 7. For at sikre, at Lagtinget i videst muligt Omfang faar Indflydelse paa Udformningen af særlige Bestemmelser for Færøerne i Love, der gives af Rigets Myndigheder, skal Regeringsforslag indeholdende Bestemmelser, der udelukkende vedrører Færøerne, forelægges det færøske Hjemmestyre til Betænkning, forinden de fremsættes for Rigsdagen. I øvrigt skal Rigslove, der vedrører lokale færøske Forhold, forelægges det færøske Hjemmestyre til Betænkning, forinden de sættes i Kraft paa Øerne. Der kan i det enkelte Tilfælde sættes en Frist, inden hvis Udløb Hjemmestyrets Betænkning skal foreligge. Har den i dette Stykke omtalte Forelæggelse paa Grund af tvingende Omstændigheder ikke kunnet finde Sted, skal Loven snarest tilstilles Hjemmestyret til Udtalelse. Paa tilsvarende Maade forholdes der med Traktater og andre internationale Overenskomster, der kræver Rigsdagens Samtykke, og som berører særlige færøske Interesser.

§ 8. Naar det færøske Hjemmestyre maatte udtale Ønske derom, ansættes der efter Forhandling med Landsstyret i Udenrigsministeriet en i færøske Forhold særlig sagkyndig til Bistand for Ministeriet ved Behandlingen af Sager vedrørende Færøernes særlige Erhvervsinteresser. Omkostningerne herved afholdes af Statskassen.

Naar det færøske Hjemmestyre maatte udtale Ønske derom, ansættes der efter Forhandling med Landsstyret ved de danske Repræsentationer i de Lande, hvor Færøerne har særlige Erhvervsinteresser, Medarbejdere til særlig Varetagelse af disse Interesser. Omkostningerne herved afholdes af Færøerne.

Efter Samraad med det færøske Hjemmestyre gives der i de enkelte Tilfælde dette Adgang til at gøre Færøernes særlige Interesser gældende ved Forhandlinger med Udlandet om Handels- og Fiskeriaftaler.

Hvor det drejer sig om specielle færøske Sager, kan Udenrigsministeren, hvis det ikke skønnes uforeneligt med Rigets Interesser, bemyndige Hjemmestyrets Repræsentanter til efter derom fremsat Ønske direkte at føre Forhandlinger under Medvirken af Udenrigstjenesten.

§ 9. Efter Forhandling træffes der Aftale om, i hvilke Tilfælde og i hvilket Omfang det er muligt inden for Omraader, der henhører under Fællesanliggender, at overlade det færøske Hjemmestyre at give de nærmere Bestemmelser for de særlige færøske Forhold og overtage Administrationen af det pågældende Omraade.

§ 10. I et paa Færøerne for en Færing udstedt Pas og Nationalitetsbevis indføjes: »Føroy-ingur« og »Føroyar« efter Ordene »Dansk« og »Danmark«. Som Færing anses den, der har dansk Statsborgerret og er hjemmehørende paa Færøerne.

Valgret og Valgbarhed til Organer, der henhører under det færøske Hjemmestyre, kan gøres afhængig af, at vedkommende er Færing. I øvrigt kan der ikke i Lovgivning eller Forvaltning gøres Forskel paa Færing og andre danske Statsborgere.

§ 11. Færøsk anerkendes som Hovedsproget, men Dansk skal læres godt og omhyggeligt, og Dansk kan lige saa vel som Færøsk anvendes i offentlige Forhold.

Ved Forelæggelse af Appelsager skal der medfølge dansk Oversættelse af alle Akter paa Færøsk.

§ 12. Der anerkendes et særligt færøsk Flag. Rigsmyndighederne anvender paa Færøerne Dannebrog, ogsaa for Skibenes Vedkommende. Der skal være Ret for private - saavel Personer som Selskaber, Foreninger og Institutioner - til paa Land at anvende Rigsflaget. I øvrigt er Bestemmelserne om det færøske Flags Anvendelse paa Færøerne og paa Skibe, der er indregistreret paa Færøerne, et Særanliggende.

§ 13. Alle nu paa Færøerne gældende Bestemmelser, der ikke strider mod denne Lov, forbliver i Kraft, indtil de ændres eller ophæves af rette Myndighed.

§ 14. Færøerne er paa Rigsdagen repræsenteret ved mindst 2 Medlemmer. Saa længe Rigsdagen er delt i de nuværende 2 Ting, er Færøerne repræsenteret ved 1 Medlem i Landstinget, jfr. Grundlovens § 36, og 2 Medlemmer i Folketinget.

§ 15. Embedet som Amtmand over Færøerne nedlægges.

I Stedet oprettes en Stilling som Rigsombudsmand. Rigsombudsmanden er Rigets øverste Repræsentant paa Færøerne og Leder af Rigets Administration paa Øerne. Han har i Embeds Medfør Adgang til Lagtinget og til at deltage i Forhandlinger om alle Fællesanliggender, dog uden Stemmeret. Meddelelse om Beslutninger i Lagtinget eller Landsstyret skal straks gives ham, ligesom der straks skal tilstilles ham Eksemplarer af Lagtingslove og andre af det færøske Hjemmestyre udfærdigede Bestemmelser.

Rigsombudsmanden indtræder med de af denne Lov følgende Ændringer i Amtsmændens Funktioner, indtil Nyordning af det paagældende Omraade finder Sted.

§ 16. Denne Lov træder i Kraft den 1. April 1948.



## Færøske Særanliggender

### Liste A

Følgende Omraader betegnes som Særanliggender, saaledes at de straks overgaar til det færøske Selvstyre eller senere overføres til dette efter Begæring fra Lagtinget eller Regeringen.

- 1.** Færøernes egen Styrelsesordning inden for de ved Nyordningen angivne Rammer.  
Herunder falder - inden for de nævnte Rammer - Bestemmelser om Lagtinget, Lov om Valg til dette, det administrative Styre, Lagtingslovenes Tilblivelse, Vedtagelse og Stadfæstelse og deres Bekendtgørelse, egne Tjenestemænds Ansættelse, Afskedigelse, Tjenestevilkår, Lønning og Pensionering.
- 2.** Kommunale Forhold.  
Herunder falder Kommunernes Styre, Tilsynet med dem, kommunale Skatter.
- 3.** Bygnings- og Brandvæsen, Byplaner, Boligspørgsmaal, Lejespørgsmaal, Folkeregister.
- 4.** Sundhedsvæsen, Lægevæsen, Jordmodervæsen, Hospitalsvæsen, Apotekervæsen.  
Herunder falder Embedslægerne, Kvaksalverlovgivning, Bekæmpelse af Tuberkulose og andre smitsomme Sygdomme, Sindssygevæsenet, Vaccination.
- 5.** Den offentlige Forsorg.  
Særforsorg.  
Folkeforsikring.  
Lovpligtig Ulykkesforsikring.  
Arbejdere, Arbejdsforhold, Lærlinge, Medhjælpere, Ferie.
- 6.** Direkte og indirekte Skatter.  
Herunder falder ogsaa Stempelafgift, Afgift af Totalisatorspil, Afgift af særligt færøsk Lotteri, medens Afgifter for Ekspedition, som Skifteafgifter, Retssportler, Tinglysningssafgifter tilfalder den, der bekoster vedkommende Institution.
- 7.** Bevillingsret og i det hele Dispositionsret over alle egne Indtægter.  
Ordningen af Regnskabsføring, Revision og Decision med Hensyn til egne Indtægter og Udgifter.
- 8.** Godkendelse af Havneafgifter.
- 9.** Skolevæsenet.  
Herunder falder baade Folkeskolen, Eksamensskoler og Kursus, Læreruddannelse, Folkehøjskoler, Efterskoler, Ungdoms- og Aftenskoler, Husholdningsskoler og Fagskoler som Handelsskoler, tekniske Skoler, Navigationskoler o. s. v.
- 10.** Arkiver, Biblioteker, Museer.  
Herfra undtages Statens Arkivsager, Forbehold tages om Pligtaflevering til Det kgl. Bibliotek.
- 11.** Bygningsfredning, Naturfredning.
- 12.** Havne, Kystsikring, Kanaler, Vandkraftanlæg, Trafikvæsen, herunder Veje, Jernbaner, Sporveje, Færgvæsen, Omnibus- og Fragtkørsel.  
Motor- og Færdselsforhold.  
Stedligt Post- og Telegraf- og Telefonvæsen.

Elektriske Anlæg.

**13. Landbo- og Landvæsensforhold.**

Herunder almindelig Landbolovgivning, Fæste, Forpagtning, Udstykning, Udskiftning, Husmandsbrug, Planteavl, Husdyravlen, Havebrug, Landbrugets Bierhverv, Grundforbedring, Skovvæsen.

Veterinærvæsenet.

Bekæmpelse af Skadedyr.

Husdyr, Voldgift, Dyreværn, Hundelov.

Jagt og Fredning af Dyr paa Territoriet.

Fiskeri og Fredning af Fisk paa Territoriet.

Matrikulsvæsen.

**14. Teater- og Biografbevillinger, Forlystelser.**

Indsamlinger og Bortlodninger.

Strandinger.

Hittegods.

Giftstoffer, eksplosive Stoffer, Vaaben.

**15. Forsynings- og Produktions- og Fordelingsspørgsmaal.**

Priskontrol, Maksimalpriser.

Rationeringer, Rabat- og Tilskudsordninger.

Tantieme- og Udbyttebegrænsning.

Omløben med Varer.

Regler om stærke Drikke.

Regler om Lukketid.

Beværtning og Gæstgiveri.

Næringsvæsenet.

Handels- og Foreningsregistre.

Skibsregistrering.

Mæglere, Translatører, Dispachører, Vejere, Maalere.

Revisorer.

Oplagshuse.

Kommission, Agentur, Handelsrejsende.

Agentur for udenlandske Firmaer.

Bogføringsvæsenet.

Kreditforeninger o. lign., stedlig Forsikringsvirksomhed.

**16. Stedligt Overformynderi.**

Tinglysning.

Turistvæsen.

Ekspropriation til Særformaal.

Bestemmelser om Fremstilling af Tryksager.

Specielle Bestemmelser om særlig Tidsregning.

Borgerlige Ombud.

Ligeret for Mænd og Kvinder.

**Liste B**

Følgende Omraader gøres til Genstand for yderligere Forhandling, før der tages endelig Stilling til, om og i hvilket Omfang de kan anerkendes som Særanliggende:

**1. Folkekirken.**

Herunder falder hele den kirkelige Ordning, Ritualerne, Kirkens Tjenestemænd, deres Løn og Pension, Kirker, Kirkegaarde, Udtrædelse og Indtrædelse i Folkekirken, Menighedsraad, Valgmenigheder, Sognebaandsløsning.

De fra Folkekirken afvigende Trossamfund, Helligdagslovgivningen.

**2. Politiet.****3. Raastoffer i Undergrunden.**

Radio.

Luftfart.

**4. Jordfonden.****5. Import- og Eksportkontrol.**

Hvorefter alle vedkommende sig have at rette.

*Givet paa Christiansborg, den 23. Marts 1948.*

Under Vor Kongelige Haand og Segl.

FREDERIK R.

(L.S.)

Hans Hedtoft.

## Bilag 2.2

## Sagsområder overtaget af de færøske myndigheder

<b>Hjemmestyrelovens liste A</b>		
<p>Følgende områder betegnes som særanliggende, således at de straks overgår til det færøske selvstyre eller senere overføres til dette efter begæring fra Lagtinget eller regeringen. [Hjemmestyrelovens § 2]</p>		
Pkt.	Bestemmelse	Status for overtagelse
1.	Færøernes egen styrelsesordning inden for de ved nyordningen angivne rammer. Herunder falder – inden for de nævnte rammer – bestemmelser om lagtinget, lov om valg til dette, det administrative styre, lagtingslovenes tilblivelse, vedtagelse og stadfæstelse og deres bekendtgørelse, egne tjenestemænds ansættelse, afskedigelse, tjenestevilkår, lønning og pensionering.	Sagsområderne er overtaget som særanliggende.
2.	Kommunale forhold. Herunder falder kommunernes styre, tilsynet med dem, kommunale skatter.	Sagsområderne er overtaget som særanliggende.
3.	Bygnings- og brandvæsen, byplaner, boligspørgsmål, lejespørgsmål, folkeregister.	Sagsområderne er overtaget som særanliggende.
4.	Sundhedsvæsen, lægevæsen, jordemøddervæsen, hospitalsvæsen, apotekervæsen. Herunder falder embedslægerne, kvaksalverlovgivning, bekæmpelse af tuberkulose og andre smitsomme sygdomme, sindssygevæsenet, vaccination.	Apotekervæsenet og sundhedsvedtægterne (miljøsager) er overtaget som særanliggende. <i>Resten af sundhedsområderne er fortsat fællesanliggende, idet hjemmestyret dog i medfør af hjemmestyrelovens § 9 i henhold til rammelove vedtaget af Folketinget har overtaget den lovgivende og administrativ myndighed på områderne med bloktilskud.</i>

5.	Den offentlige forsorg. Særforsorg. Folkeforsikring. Lovpligtig Ulykkesforsikring. Arbejdere, arbejdsforhold, lærlinge, medhjælpere, ferie.	Den offentlige forsorg, lovpligtig ulykkesforsikring, arbejdere, arbejdsforhold, lærlinge, medhjælpere og ferie er overtaget som særanliggende. <i>Særforsorgen og folkeforsikring er fortsat fællesanliggende, idet hjemmestyret dog i medfør af hjemmestyrelovens § 9 i henhold til rammelove vedtaget af Folketinget har overtaget den lovgivende og administrativ myndighed på områderne med bloktilskud.</i>
6.	Direkte og indirekte skatter. Herunder falder også stempelafgift, afgift af totalisatorspil, afgift af særligt færøsk lotteri, medens afgifter for ekspedition, som skifteafgifter, retssportler, tinglysningsafgifter tilfalder den, der bekoster vedkommende institution.	Sagsområderne er overtaget som særanliggende.
7.	Bevillingsret og i det hele dispositionsret over alle egne indtægter. Ordningen af regnskabsføring, revision og decision med hensyn til egne indtægter og udgifter.	Sagsområderne er overtaget som særanliggende.
8.	Godkendelse af havneafgifter.	Sagsområdet er overtaget som særanliggende.
9.	Skolevæsenet. Herunder falder både folkeskolen, eksamensskoler og kursus, læreruddannelse, folkehøjskoler, efterskoler, ungdoms- og aftenskoler, husholdningsskoler og fagskoler som handelsskoler, tekniske skoler, navigationsskoler o.s.v.	Sagsområderne er overtaget som særanliggende.
10.	Arkiver, biblioteker, museer. Herfra undtages statens arkivsager, forbehold tages om pligtaflevering til Det kgl. Bibliotek.	Sagsområderne er overtaget som særanliggende.
11.	Bygningsfredning, naturfredning.	Sagsområderne er overtaget som særanliggende.

12.	<p>Havne, kystsikring, kanaler, vandkraft-anlæg, trafikvæsen, herunder veje, jernbaner, sporveje, færgevæsen, omnibus- og fragtkørsel.          Motor- og færdselsforhold.          Stedligt post- og telegraf- og telefonvæsen.          Elektriske anlæg.</p>	Sagsområderne er overtaget som særansvarlige.
13.	<p>Landbo- og landvæsenforhold.          Herunder almindelig landbolovgivning, fæste, forpagtning, udstykning, udskiftning, husmandsbrug, planteavl, husdyravlen, havebrug, landbrugets bierhverv, grundforbedring, skovvæsen.          Veterinærvæsenet.          Bekæmpelse af skadedyr.          Husdyr, voldgift, dyreværn, hundelov.          Jagt og fredning af dyr på territoriet.          Fiskeri og fredning af fisk på territoriet.          Matrikulsvæsen.</p>	Sagsområderne er overtaget som særansvarlige.
14.	<p>Teater- og biografbevillinger, forlystelser.          Indsamlinger og bortlodninger.          Strandinger.          Hittegoods.          Giftstoffer, eksplosive stoffer, våben.</p>	Sagsområderne er overtaget som særansvarlige.

15.	<p>Forsynings- og produktions- og fordelingspørgsmål.  Priskontrol, maksimalpriser.  Rationeringer, rabat- og tilskudsordninger.  Tantieme- og udbyttebegrænsning.  Omløben med varer.  Regler om stærke drikke.  Regler om lukketid.  Beværtning og gæstgiveri.  Næringsvæsenet.  Handels- og foreningsregistre.  Skibsregistrering.  Mæglere, translatører, dispachører, vejere, målere.  Revisorer.  Oplagshuse.  Kommission, agentur, handelsrejsende.  Agentur for udenlandske firmaer.  Bogføringsvæsenet.  Kreditforeninger o.lign., stedlig forsikringsvirksomhed.</p>	<p>Sagsområderne er overtaget som særansvarlige.</p>
16.	<p>Stedligt overformynderi.  Tinglysning.  Turistvæsen.  Ekspropriation til særformål.  Bestemmelser om fremstillingen af tryksager.  Specielle bestemmelser om særlig tidsregning.  Borgerlige ombud.  Ligeret for mænd og kvinder.</p>	<p>Sagsområderne er overtaget som særansvarlige.</p>

<b>Hjemmestyrelovens liste B</b>		
Følgende områder gøres til genstand for yderligere forhandling, før der tages endelig stilling til, om og i hvilket omfang de kan anerkendes som særanliggender: [Hjemmestyrelovens § 3]		
<b>Pkt.</b>	<b>Bestemmelse</b>	<b>Status for overtagelse</b>
1.	Folkekirken. Herunder falder hele den kirkelige ordning, ritualerne, kirkens tjenestemænd, deres løn og pension, kirker, kirkegårde, udtrædelse og indtrædelse i folkekirken, menighedsråd, valgmenigheder, sognebåndsløsning. De fra folkekirken afvigende trossamfund, helligdagslovgivningen.	Sagsområderne er overtaget i henhold til overtagelsesloven, jf. nedenfor.
2.	Politiet.	<i>Sagsområdet er fortsat fællesanliggende.</i>
3.	Råstoffer i undergrunden. Radio. Luftfart.	Råstoffer i undergrunden og radio er overtaget som særanliggender. <i>Luftfart er fortsat fællesanliggende.</i>
4.	Jordfonden.	Sagsområdet er overtaget som særanliggende.
5.	Import- og eksportkontrol.	Sagsområdet er overtaget som særanliggende.
Sagsområder overtaget i henhold til overtagelsesloven (lov nr. 578 af 24. juni 2005 om de færøske myndigheders overtagelse af sager og sagsområder)		
<b>Sagsområde</b>	<b>Overtagelsesdato</b>	
Medieansvar	11. maj 2006	
Det civile beredskab	1. januar 2007	
Folkekirken og de fra folkekirken afvigende trossamfund	29. juli 2007	
Områderne vedrørende selskabsretten, erhvervsdrivende foreninger og fonde samt årsregnskab	1. januar 2008	
Helligdagslovgivningen	29. juli 2008	
Mål og vægt	29. juli 2008	
Meteorologi	1. april 2009	
Ophavsretten	1. januar 2010	
Formueretten	1. januar 2010	
Strafferetten	1. marts 2010	
Lodsområdet	1. august 2011	



**Bilag 2.3**

**Lov nr. 578 af 24. juni 2005  
om  
de færøske myndigheders overtagelse af sager og sagsområder<sup>1</sup>**

VI MARGRETHE DEN ANDEN, af Guds Nåde Danmarks Dronning, gør vitterligt:  
Folketinget har vedtaget og Vi ved Vort samtykke stadfæstet følgende lov:

Denne lov bygger på en overenskomst mellem Færøernes landsstyre og den danske regering som ligeværdige parter.

**§ 1.** Denne lov omfatter samtlige sager og sagsområder, jf. dog stk. 2.

*Stk. 2.* Loven omfatter ikke følgende sager og sagsområder:

- 1) Statsforfatningen.
- 2) Statsborgerskab.
- 3) Højesteret.
- 4) Udenrigs-, sikkerheds- og forsvarspolitik.
- 5) Valuta- og pengepolitik.

**§ 2.** Sager og sagsområder, som er omfattet af loven, overgår til de færøske myndigheder på tidspunkter, der fastsættes af de færøske myndigheder, jf. dog stk. 2 og 3.

*Stk. 2.* Sager og sagsområder, der fremgår af den som bilag til loven tilføjede liste I, overgår til de færøske myndigheder på tidspunkter, der fastsættes af de færøske myndigheder efter forhandling med de danske myndigheder.

*Stk. 3.* I det omfang flere sager og sagsområder er anført under samme nummer på den i stk. 2 nævnte liste I, skal de pågældende sager og sagsområder overgå til de færøske myndigheder på samme tidspunkt.

**§ 3.** De færøske myndigheder har den lovgivende og udøvende magt inden for de sager og sagsområder, der overgår efter § 2.

*Stk. 2.* De færøske myndigheder overtager de udgifter og reale aktiver, der er direkte forbundet med en sag eller et sagsområde, som overgår.

---

<sup>1</sup> Loven benævnes sædvanligvis ”overtagelsesloven”.

§ 4. Domstole, der bliver oprettet af de færøske myndigheder, har den dømmende magt på Færøerne inden for samtlige sager og sagsområder.

§ 5. Bestemmelserne i § 5, § 6, § 10, stk. 2, 2. pkt., og § 13 i lov om Færøernes hjemmestyre finder tilsvarende anvendelse på sager og sagsområder, der er omfattet af denne lov.

Stk. 2. Bestemmelsen i § 2, 4. pkt., i lov om Færøernes hjemmestyre finder tilsvarende anvendelse på sager og sagsområder, der er omfattet af § 2, stk. 1, i denne lov.

§ 6. De færøske myndigheder kan efter aftale med de danske myndigheder overtage Vágar Lufthavn og ansvaret for driften heraf.

§ 7. Loven træder i kraft den 29. juli 2005.

§ 8. Sager, som på tidspunktet for et sagsområdes overgang til de færøske myndigheder er under behandling af en dansk myndighed, færdigbehandles af vedkommende færøske myndighed, jf. dog stk. 2.

Stk. 2. Vedkommende danske myndighed kan i særlige tilfælde og efter aftale med vedkommende færøske myndighed bestemme, at visse nærmere bestemte sager skal færdigbehandles af de danske myndigheder.

*Givet på Amalienborg, den 24. juni 2005*  
Under Vor Kongelige Hånd og Segl  
MARGRETHE R.

/Anders Fogh Rasmussen

---

Bilag

Liste I

- 1) Advokatvirksomhed.
- 2) Folkekirken.
- 3) Formueretten.
- 4) Den industrielle ejendomsret.
- 5) Kriminalforsorgen.
- 6) Luftfart.
- 7) Pas.
- 8) Person-, familie- og arveretten.
- 9) Politiet og anklagemyndigheden samt de hertil knyttede dele af strafferetsplejen.
- 10) Retsplejen, herunder oprettelse af domstole.
- 11) Strafferetten.
- 12) Udlændingeområdet og grænsekontrollen.

## Bilag 2.4

### **Fælles principerklæring mellem Danmarks Regering og Færøernes Landsstyre om Færøernes medvirken og inddragelse i udenrigs- og sikkerhedspolitikken.**

Danmarks Regering og Færøernes Landsstyre er enige om, med forbehold af de danske myndigheders forfatningsmæssige ansvar og beføjelser vedrørende forhandling, indgåelse og opsigelse af folkeretlige aftaler, at lægge følgende politiske principper til grund for Færøernes medvirken og inddragelse i udenrigs- og sikkerhedspolitiske spørgsmål:

- I forvaltningen af udenrigs- og sikkerhedspolitiske spørgsmål af betydning for Færøerne er det naturligt, at Færøerne medinddrages og har medindflydelse.
- Der er tale om en ægte medinddragelse og medindflydelse med sigte på ligestilling i alle spørgsmål hvor Danmark og Færøerne i fællesskab er inddraget.
- Når sådanne spørgsmål af særlig interesse for Færøerne måtte kræve internationale forhandlinger, er det naturlige udgangspunkt, at Færøernes Landsstyre deltager i sådanne forhandlinger sammen med Danmarks Regering for at gøre færøske synspunkter og interesser gældende.
- Det er naturligt, at Færøernes Landsstyre, hvor dette er foreneligt med folkeretlig praksis, kan være medunderskriver sammen med Danmarks Regering, når sådanne internationale forhandlinger fører til indgåelse af folkeretligt bindende aftaler på rigets vegne.
- Danmarks Regering vil støtte, når det drejer sig om fuldt ud overtagne områder, Færøske anmodninger om at opnå associeret medlemskab i mellemfolkelige organisationer, hvor dette er foreneligt med organisationens grundlæggende regler og ikke rejser særlige statsretlige problemer.
- At denne fælleserklæring og de i bilagene til denne erklæring nedfældede retningslinier for samarbejdet, er forenelig med Lov om Færøernes landsstyres indgåelse af folkeretlige aftaler.<sup>2</sup>

Fámjin den 29. marts 2005

Udenrigsminister Per Stig Møller

Lagmand Jóannes Eidesgaard

---

<sup>2</sup> Det bemærkes, at Lovforslaget om Færøernes landsstyres indgåelse af folkeretlige aftaler endnu ikke er færdigforhandlet ved underskrivelsen af denne erklæring.

**Bilag 1**

I forbindelse med den fælles principerklæring mellem Danmarks Regering og Færøernes Landsstyre om Færøernes inddragelse i udenrigs- og sikkerhedspolitikken fastslås følgende retningslinier for samarbejdet herom:

- Når Udenrigsministeren afgiver redegørelser eller sender dokumenter til Folketingets Udenrigspolitiske Nævn om udenrigs- sikkerhedspolitiske spørgsmål af særlig betydning for Færøerne, gives disse samtidigt til Lagmanden, således at denne under fortrolighed kan orientere Lagtingets Udenlandsnævn herom.
- Når Udenrigsministeriet afgiver redegørelser vedrørende overholdelsen af menneskeretskonventioner til internationale organisationer eller deltager i eksaminationer herom, vil Færøerne i videst muligt omfang bidrage med besvarelse af de dele heraf, der henhører under Færøernes særanliggender og deltage i den danske delegation under møderne i det pågældende internationale forum.
- Med henblik på at sikre samarbejdet om varetagelsen af Færøernes og Kongeriget Danmarks udenrigs- og sikkerhedspolitiske interesser bedst muligt tilstræbes, at Udenrigsministeren og Lagmanden har regelmæssig kontakt, og at Udenrigsministeren mindst en gang årligt besøger Færøerne med henblik på orientering om udenrigs- og sikkerhedspolitiske emner, og drøftelse af varetagelsen af Færøernes udenrigsinteresser.

I tilknytning til principerklæringen og dette bilag udvides hermed kommissoriet for den i 1997 nedsatte Permanente Embedsmandsgruppe til drøftelse af alle sikkerheds- og udenrigspolitiske spørgsmål af betydning for Færøerne, og som man fra dansk eller færøsk side måtte ønske af bringe op. Kommissoriet vedlægges.

**Bilag 2.5**

**Administrativ samarbejdsaftale  
mellem  
Udenrigsministeriet og Lagmandens Kontor**

Med det formål at fremme og lette samarbejdet mellem Udenrigsministeriet og Lagmandens Kontor indgås følgende samarbejdsaftale om visse emner af administrativ og organisatorisk karakter:

- Etablering af et Nordatlantisk Sekretariat i Udenrigsministeriet
- Samarbejde på Kongeriget Danmarks udenrigsrepræsentationer
- Etablering af fælles uddannelses- og udvekslingspolitik
- Nedsættelse af et administrativt forum med henblik på afklaring af praktiske spørgsmål

**1. Etablering af et Nordatlantisk Sekretariat**

1. Der etableres i Udenrigsministeriet et Nordatlantisk Sekretariat bestående af Udenrigsministeriets rådgiver i Færøspørgsmål og Udenrigsministeriets rådgiver i Grønlandsspørgsmål. Sekretariatet vil fungere i et kontorfællesskab med Kontoret for Norden, Færøerne og Grønland.
2. Der ansættes i Udenrigsministeriet en rådgiver i Færøspørgsmål efter forhandling med Lagmandens Kontor. Vedkommendes titel vil være Udenrigsministeriets rådgiver i Færøspørgsmål.
3. Ud over at yde særlig sagkyndig bistand til Udenrigsministeriets behandling af sager vedrørende Færøerne yder Udenrigsministeriets rådgiver i Færøspørgsmål rådgivning til Lagmandens Kontor og øvrige relevante færøske myndigheder.
4. Udenrigsministeriets rådgiver i Færøspørgsmål inddrages hurtigst muligt forinden afgørelser træffes i sager der vedrører Færøerne.
5. Udenrigsministeriets rådgiver i Færøspørgsmål kan, efter eget skøn, forelægge sager direkte for Udenrigsministeriets ledelse.

**2. Samarbejde på repræsentationerne**

1. I henhold til Lov om Færøernes Hjemmestyre § 8, stk. 2, udstationeres medarbejdere på Kongeriget Danmarks udenrigsrepræsentationer til varetagelse af Færøer-

nes interesser, som fuldt ud angår overtagne sagsområder jf. Lov om Færøernes landsstyres indgåelse af folkeretlige aftaler.<sup>3</sup> Medarbejderne skal til enhver tid respektere de folkeretlige regler og normer for diplomatisk virksomhed, samt udenrigstjenestens administrative regler og instrukser. Hvis særlige forhold tilsiger det, kan konkrete bestemmelser i Udenrigstjenestens administrative regler og instrukser fraviges under forudsætning af Udenrigsministeriets forudgående accept.

2. De udstationerede medarbejdere er i disciplinære spørgsmål og i henseende til reglerne i Instruks for Udenrigstjenesten og lignende administrative regelsæt underlagt repræsentationschefen. I spørgsmål vedrørende fuldt ud overtagne sagsområder, jf. pkt. 2.1., virker de udstationerede medarbejdere efter instruks fra Lagmandens Kontor, jf. endvidere de i pkt. 2.5. andet afsnit nævnte bestemmelser vedr. EU-repræsentationen. De afgiver i eget navn til Lagmandens Kontor indberetninger og meddelelser om forhold inden for deres arbejdsområde, dog således, at repræsentationschefen holdes underrettet om deres virksomhed. Den stedlige repræsentationschef kan sikre, at Kongeriget Danmarks samlede interesser ikke tilsidesættes. Repræsentationschefen eller den, som bemyndiges dertil, orienterer løbende de udstationerede medarbejdere om repræsentationens behandling af spørgsmål af betydning vedrørende Færøerne.
3. De udstationerede medarbejdere har som udgangspunkt kontor på den pågældende repræsentation. På anmodning fra Lagmandens Kontor og med værtslandets og Udenrigsministeriets accept kan medarbejdere dog placeres på en anden adresse.<sup>4</sup>
4. Udenrigsministeriet stiller hjælpepersonale, lokaler, telefon, telefax, IT-udstyr og arkivsystem til rådighed for de udstationerede medarbejdere på linje med øvrige udsendte medarbejdere. Adgangen til Udenrigsministeriets centrale U2000-system vil som udgangspunkt være som mellem danske myndigheder generelt. De udstationerede medarbejdere vil i videst muligt omfang blive inddraget i repræsentationens rutiner og procedurer. Det i punkt 4 nævnte administrative forum kan træffe beslutning om at fravige disse bestemmelser.
5. Under forudsætning af det modtagende lands accept anmelder den pågældende repræsentation efter instruktion fra Udenrigsministeriet de udstationerede medarbejdere.

---

<sup>3</sup> Det bemærkes, at Lovforslaget om Færøernes landsstyres indgåelse af folkeretlige aftaler endnu ikke er færdigforhandlet ved underskrivelsen af denne erklæring.

<sup>4</sup> Denne bestemmelse tilsigter at give Udenrigsministeriet mulighed for at imødekomme et færøsk ønske om udstationering af medarbejdere såfremt det af bl.a. pladmæssige grunde ikke kan lade sig gøre på hensigtsmæssig måde i det eksisterende kancelli. En forudsætning herfor er imidlertid at der kan findes en økonomisk og praktisk forsvarlig løsning, samt at lokalene ud fra sikkerhedsmæssige og andre hensyn er anvendelige som kancelli. Det forudsættes at lokalene i enhver henseende fremtræder som en del af Kongeriget Danmarks repræsentation, også med hensyn til skiltning, flagning, m.m.

bejdere diplomatisk på et niveau svarende til deres charge med titel af ”Repræsentant for Færøernes Landsstyre”<sup>5</sup>. De udstationerede medarbejdere kan efter Lagmandens Kontors anmodning i muligt omfang sideanmeldes i andre lande og/eller organisationer.

For så vidt angår medarbejdere udstationeret af Lagmandens Kontor ved den bilaterale ambassade i Bruxelles, indebærer aftalen ikke nogen ændret tilknytning. Det forudsættes, at der fortsat er nær kontakt mellem pågældende og EU-repræsentationen med henblik på at sikre den fornødne koordination.

6. På repræsentationer med udsendte medarbejdere fra Lagmandens Kontor markeres dette på passende vis med skiltning, flagning m.m. De praktiske foranstaltninger i forbindelse hermed afklares i det under pkt. 4 nævnte administrative forum.
7. Medarbejdernes udsendelse vil normalt have en varighed af op til 3 år, men varigheden vil være bestemt under hensyntagen til opgavernes løsning.
8. Omkostningerne ved udstationeringen afholdes af Lagmandens Kontor i overensstemmelse med principperne i Udenrigsministeriets specialattachéordning. Medarbejdernes udstationering, herunder de økonomiske forhold, sker, med mindre andet aftales, i overensstemmelse med de vilkår, der er fastlagt i reglerne om specialattachéordningen.

### **3. Etablering af fælles uddannelses- og udvekslingsordning**

1. Lagmandens Kontor og Udenrigsministeriet etablerer en fælles uddannelses- og udvekslingspolitik med henblik på at sikre de bedst mulige uddannelsesmuligheder og sikre en gensidig udveksling af medarbejdere mhp. ikrafttræden per 1. september 2005 eller snarest muligt derefter.
2. De nærmere retningslinier for den fælles uddannelses- og udvekslingspolitik drøftes i det under pkt. 4 nævnte administrative forum.

### **4. Administrativt forum**

1. Med henblik på at drøfte spørgsmål af administrativ karakter, herunder de under punkt 2. og 3 nævnte spørgsmål, samt spørgsmål om fortolkning af denne aftale nedsættes et administrativt forum i form af et udvalg under ledelse af chefen for

---

<sup>5</sup> Det er en forudsætning for optagelse på den diplomatiske liste, at medarbejderen er anmeldt med anerkendt titel, f.eks. ministerråd.

Udenrigsministeriets Fællessekretariat og Chefen for Lagmandens Kontors Administrationsafdeling.<sup>6</sup>

2. Udvalgets sekretariatsfunktion varetages af Udenrigsministeriets kontor for Norden, Færøerne og Grønland i samarbejde med Fællessekretariatet
3. Udenrigsministeriet og Lagmandens Kontor udpeger hver 3 medarbejdere til udvalget.
4. Udvalget mødes mindst én gang hvert år, skiftevis i København og Tórshavn.

## **5. Afsluttende bestemmelser**

1. Aftalen kan opsiges af Udenrigsministeriet eller Lagmandens Kontor med 6 måneders varsel til den 1. i en måned.

Fámjin, den 29. marts 2005

Udenrigsminister Per Stig Møller

Lagmand Jóannes Eidesgaard

---

<sup>6</sup> Spørgsmål om eventuel tildeling af diplomatpas til medarbejdere under Lagmandens Kontors udenrigsafdeling kan bringes op i det administrative forum.



**Bilag 2.6**

**Lov nr. 579 af 24. juni 2005  
om  
Færøernes landsstyres indgåelse af folkeretlige aftaler**

VI MARGRETHE DEN ANDEN, af Guds Nåde Danmarks Dronning, gør vitterligt:  
Folketinget har vedtaget og Vi ved Vort samtykke stadfæstet følgende lov:

Denne lov bygger på en overenskomst mellem Færøernes landsstyre og den danske regering som ligeværdige parter.

**§ 1.** Færøernes landsstyre kan med fremmede stater og mellemfolkelige organisationer forhandle og indgå folkeretlige aftaler, herunder forvaltningsaftaler, som fuldt ud angår overtagne sagsområder.

*Stk. 2.* Stk. 1 finder ikke anvendelse ved forhandling og indgåelse af folkeretlige aftaler, som vedrører både Færøerne og Grønland. Efter beslutning af såvel Færøernes landsstyre som Grønlands landsstyre kan de to landsstyrelser dog handle i forening ved folkeretlige aftaler i overensstemmelse med bestemmelserne i denne lov.

*Stk. 3.* Folkeretlige aftaler, der er indgået efter stk. 1 og stk. 2, 2. pkt., kan opsiges efter de samme bestemmelser.

*Stk. 4.* Bestemmelserne i stk. 1-3 omfatter ikke folkeretlige aftaler, som berører forsvars- og sikkerhedspolitikken, samt folkeretlige aftaler, som skal gælde for Danmark, eller som forhandles inden for en mellemfolkelig organisation, hvoraf Kongeriget Danmark er medlem.

*Stk. 5.* Bestemmelserne i stk. 1-3 begrænser ikke de danske myndigheders forfatningsmæssige ansvar og beføjelser vedrørende forhandling, indgåelse og opsigelse af folkeretlige aftaler, herunder aftaler, der er omfattet af stk. 1-3.

**§ 2.** Folkeretlige aftaler i medfør af § 1, stk. 1, indgås på rigets vegne af Færøernes landsstyre under betegnelsen Kongeriget Danmark, for så vidt angår Færøerne. Folkeretlige aftaler i medfør af § 1, stk. 2, 2. pkt., indgås af Færøernes landsstyre og Grønlands landsstyre i forening under betegnelsen Kongeriget Danmark, for så vidt angår Færøerne og Grønland. Om nødvendigt kan andre lignende betegnelser fastlægges i medfør af stk. 2, 2. pkt.

*Stk. 2.* Nærværende lov forudsætter et nært samarbejde mellem den danske regering og Færøernes landsstyre med henblik på, at Kongeriget Danmarks samlede interesser ikke tilsidesættes, og at regeringen underrettes om påtænkte forhandlinger, inden disse påbegyndes, og om forløbet af forhandlingerne, inden folkeretlige aftaler indgås eller opsiges. Re-

geringen fastlægger efter forhandling med Færøernes landsstyre de nærmere rammer for samarbejdet.

§ 3. Ved ansættelse af repræsentanter for Færøernes landsstyre på Kongeriget Danmarks udenrigsrepræsentationer til varetagelse af Færøernes interesser, som fuldt ud angår overtagne sagsområder, finder § 8, stk. 2, i lov om Færøernes hjemmestyre tilsvarende anvendelse.

§ 4. Hvor internationale organisationer åbner adgang for, at andre enheder end stater og sammenslutninger af stater kan opnå medlemskab i eget navn, kan regeringen efter anmodning fra Færøernes landsstyre beslutte at indgive eller støtte en ansøgning herom for Færøerne, hvor dette er foreneligt med Færøernes forfatningsmæssige status.

§ 5. Loven træder i kraft den 29. juli 2005.

*Givet på Amalienborg, den 24. juni 2005*

Under Vor Kongelige Hånd og Segl

MARGRETHE R.

/Anders Fogh Rasmussen

**Bilag 3.1 Gennemsnitshyrer i fiskeriflåden 2010-2014**

	Fiske- dage	Fiske- parter	Ferie- godtg.	Dag- støtte	Mind- steløn	Års- hyre	Hyre pr. dag	Æn- dring
	----- 1.000 kr. -----			-----		-- Kr. --	-- Pct. --	
<i>Ferskfiskelineskibe</i>								
2010.....	249	220	31	28	8	290	1.165	16,9
2011.....	232	218	29	8	19	273	1.178	1,2
2012.....	228	216	29	0	22	267	1.170	-0,7
2013.....	216	194	27	0	32	253	1.176	0,5
2014.....	218	233	31	0	22	286	1.307	11,1
<i>Store ferskfisketrawlere</i>								
2010.....	287	447	55	8	1	511	1.778	4,8
2011.....	241	464	56	0	0	520	2.157	19,8
2012.....	225	362	44	0	5	411	1.824	-15,4
2013.....	205	290	36	0	11	337	1.648	9,6
2014.....	206	366	45	0	5	416	2.013	22,1
<i>Små ferskfisketrawlere</i>								
2010.....	249	401	49	9	1	460	1.849	5,6
2011.....	221	378	46	1	3	428	1.938	4,6
2012.....	234	362	45	0	11	418	1.783	-8,0
2013.....	229	325	41	0	14	380	1.663	-6,7
2014.....	213	299	37	0	12	348	1.635	-1,7
<i>Industrifisketrawlere</i>								
2010.....	204	693	84	9	2	788	3.873	31,1
2011.....	91	493	60	0	4	557	6.104	57,6
2012.....	152	699	85	0	6	790	5.193	-14,9
2013.....	193	737	90	0	12	839	4.349	-16,3
2014.....	146	618	75	0	10	703	4.826	11,0
<i>Notskibe</i>								
2010.....	236	1.348	163	6	8	1.525	6.461	38,6
2011.....	181	1.516	183	0	4	1.703	9.435	45,6
2012.....	193	1.291	155	0	2	1.448	7.489	-20,6
2013.....	207	1.302	156	0	2	1.460	7.043	-6,0
2014.....	222	1.417	171	0	8	1.596	7.196	2,2
<i>Rejetrawlere</i>								
2010.....	271	544	66	3	0	613	2.261	15,2
2011.....	349	773	93	0	0	865	2.479	9,3
2012.....	323	836	100	0	0	936	2.901	17,0
2013.....	247	625	75	0	2	702	2.845	-1,9
2014.....	215	695	84	0	6	785	3.654	28,4

	Fiske- dage	Fiske- parter	Ferie- godtg.	Dag- støtte	Mind- steløn	Års- hyre	Hyre pr. dag	Æn- dring
	----- 1.000 kr. -----				-----		-- Kr. --	-- Pct. -
<i>Filetproducerende fabrikstrawlere på langfart</i>								
2010.....	283	865	104	0	0	969	3.428	61,0
2011.....	263	829	99	0	0	928	3.525	2,2
2012.....	294	836	101	0	4	941	3.202	-9,2
2013.....	243	687	82	0	2	771	3.848	20,2
2014.....	217	769	93	0	1	863	3.979	3,4
<i>Garnfiskeriskibe (fangst af havtaske/bredflab og hellefisk)</i>								
2010.....	160	214	28	12	5	259	1.611	25,5
2011.....	189	251	31	2	9	294	1.557	-3,4
2012.....	207	356	44	0	13	413	1.993	28,0
2013.....	258	355	45	0	23	423	1.646	-17,4
2014.....	189	229	31	0	27	287	1.521	-7,6

Kilde: Fiskimannafelagið

### Bilag 3.2. Færøernes pelagiske kvoter 2014-2015

	2014		2015	
	Pct. <sup>1)</sup>	Tons	Pct. <sup>1)</sup>	Tons
<i>Kyststatsaftale</i>				
Makrel <sup>2)</sup> .....	12,6	156.240	12,6	132.814
Atlanto-skandisk sild <sup>3)</sup> .....	-	-	-	-
Blåhvilling .....	26,125	288.549	-	-
Rødfisk <sup>4)</sup> .....	6,73	1.346	6,73	639
<i>Autonom kvote</i>				
Nordhavssild.....		40.000	-	40.000

1) Kvoteprocenterne er baseret på kystlandsaftalerne, som var gældende i 2009. Kun procenten for blåhvilling har været uændret. Procenten for makrel er fastsat til 12,6 pct. for fem år mellem kyststaterne EU, NO og FO.

2) Kyststaterne (EU, N, FO og IS) kunne ikke blive enige om færøske kvoter for makrel 2010-2013. Siden har EU, NO og FO indgået en ny 5 årig kyststatsaftale for 2014, hvor den færøske andel blev fastsat til 12,6 pct.

3) Kystlandene (EU, NO, FO, RU og IS) kunne ikke blive enige om færøsk kvote for atlanto-skandisk sild for 2013. (Der er opnået en vis forståelse med EU for en forsigtig ensidig færøsk fastsættelse af en kvote for 2014 og 2015).

4) I marts 2011 blev kystlandene (GL, IS og FO) sammen med EU og NO enige om en fordeling af rødfisken i Irmingerhavet for årene 2011-2015.

Kilde: Fiskimálaráðið

**Bilag 4.1 Ledigheden på Færøerne januar 2008 – juli 2015**

	Registrerede le- dige	Registrerede fuldtidsledige	Ledige i pct. af arbejdsstyrken	Sæsonkorr. le- dighed i pct.
<i>2008</i>				
Januar .....	430	386	1,4	1,3
April .....	407	358	1,3	1,2
Juli .....	401	346	1,2	1,3
Oktober .....	417	362	1,3	1,4
<i>2009</i>				
Januar .....	801	656	2,3	2,1
April .....	1.108	970	3,5	3,3
Juli .....	1.215	1.095	3,9	4,1
Oktober .....	1.415	1.265	4,6	5,0
<i>2010</i>				
Januar .....	1.718	1.530	5,6	5,2
April .....	1.839	1.663	6,1	5,8
Juli .....	1.679	1.519	5,6	5,8
Oktober .....	1.568	1.424	5,3	5,7
<i>2011</i>				
Januar .....	2.328	2.122	7,9	7,3
April .....	2.133	1.949	7,3	7,0
Juli .....	1.930	1.748	6,6	6,9
Oktober .....	1.863	1.687	6,5	7,0
<i>2012</i>				
Januar .....	2.021	1.841	7,1	6,5
April .....	1.782	1.597	6,0	5,8
Juli .....	1.636	1.414	5,2	5,5
Oktober .....	1.437	1.267	4,7	5,0
<i>2013</i>				
Januar .....	1.544	1.363	5,0	4,6
April .....	1.531	1.331	4,9	4,6
Juli .....	1.350	1.159	4,2	4,4
Oktober .....	1.215	1.041	3,8	4,1
<i>2014</i>				
Januar .....	1.374	1.213	4,5	4,2
April .....	1.299	1.132	4,2	4,0
Juli .....	1.167	1.021	3,8	3,9
Oktober .....	983	848	3,1	3,4
<i>2015</i>				
Januar .....	1.118	974	3,6	3,2
April .....	1.026	901	3,3	3,2
Juli .....	881	793	2,9	3,0

Kilde: Hagstova Føroya.

**Bilag 5.1 Færøernes eksport af varer 2010-2014**

	2010	2011	2012	2013	2014
	----- Mio. kr. -----				
Torsk .....	527	516	453	516	544
Kuller .....	102	68	62	68	97
Sej .....	551	400	420	331	315
Laks .....	1.338	1.618	1.823	2.456	2.950
Ørred .....	70	9	0	3	3
Blåhvilling .....	119	78	160	133	110
Sild .....	266	291	329	410	292
Makrel .....	321	733	827	814	887
Rejer .....	95	92	103	62	104
Andre fiskearter .....	909	802	859	1.006	876
<i>I alt fisk og skaldyr .....</i>	<i>4.298</i>	<i>4.608</i>	<i>5.036</i>	<i>5.800</i>	<i>6.174</i>
Andre varer (ekskl. skibe mv.) ...	182	169	173	198	176
<i>I alt (ekskl. skibe mv.) .....</i>	<i>4.480</i>	<i>4.778</i>	<i>5.209</i>	<i>5.999</i>	<i>6.350</i>
Skibe, fly mv. ....	217	629	306	104	12
<i>I alt .....</i>	<i>4.697</i>	<i>5.407</i>	<i>5.515</i>	<i>6.103</i>	<i>6.362</i>

Kilde: Hagstova Føroya

**Bilag 6.1 Statens drifts- og anlægsudgifter på Færøerne 2010-2014**

	2010	2011	2012	2013	2014
	----- Mio. kr. -----				
<i>Tilskud i alt:</i> .....	711,3	709,7	715,2	720,5	718,1
Bloktilskud <sup>1)</sup> .....	615,5	615,5	624,1	632,2	635,4
Krigspensioner <sup>2)</sup> .....	50,7	47,9	42,4	39,5	33,3
Lærerpensioner <sup>3)</sup> .....	21,6	22,5	24,4	24,0	22,9
Andre pensioner .....	23,5	23,8	24,3	24,8	26,5
<i>Drift statslige institutioner</i> .....	270,4	321,4	351,9	253,5	269,3
Rigsombuddet <sup>4)</sup> .....	10,1	10,6	12,6	10,8	10,5
Landslægen <sup>5)</sup> .....	1,9	2,0	2,0	2,1	2,1
Forsvaret <sup>6)</sup> .....	149,2	194,6	221,5	126,8	130,7
Dommerembedet <sup>7)</sup> .....	12,4	12,5	10,3	12,4	19,0
Politi- og Arrestvæsen <sup>8)</sup> .....	92,6	97,0	102,0	98,1	104,0
Søfartsstyrelsen <sup>9)</sup> .....	3,7	2,8	2,6	2,9	2,7
Kort- og Matrikelstyrelsen <sup>10)</sup> ..	-	1,2	-	-	-
DMI <sup>11)</sup> .....	-	-	-	0,2	-
GEUS .....	0,4	0,5	0,4	-0,1	0,0
Statens Kunstfond .....	0,1	0,1	0,1	0,1	0,1
Geodatastyrelsen <sup>12)</sup> .....	-	0,1	0,4	0,2	0,2
<i>I alt</i> .....	981,7	1.031,1	1.067,1	974,0	987,4

- 1) Bloktilskuddet blev fra 2002 reduceret med 366,4 mio. kr. som følge af hjemmestyrets overtagelse af sagsområderne offentlig forsorg og skolevæsenet som særanliggende 1. januar 2002. Bloktilskuddet er fastsat til 615,5 mio. kr. til og med 2011. For 2012 og frem er bloktilskuddet reguleret i overensstemmelse med det generelle pris og lønindeks på statens driftsbudget.
- 2) Færøerne blev omfattet af ordningen den 1. juli 1992. Krigspensioner indbefatter hædersgaver og krigsskadeerstatninger. 216 personer modtog erstatning i 2014 i forhold til 410 personer i 2008. Beløbet for 2013 er inkl. statens udgifter på i alt 2.470.000 kr. til en ekstra hædersgave på 10.000 kr. til 247 færøske fiskere eller deres efterladte i anledning af 70-året for bruddet med den tyske besættelsesmagt.
- 3) Fra 1. juli 1997 overgik de tjenestemandsansatte lærere til færøsk tjenestemandsoverenskomst. Overgang til pension efter 1. marts 1997 sker efter færøsk tjenestemandspensionslovgivning. Staten refunderer fortsat 80 pct. af udgifterne vedr. pensionsalder optjent før 1. januar 1988.
- 4) Den højere udgift i 2012 skyldes, at Rigsombuddet i 2012 solgte tjenesteskibet M/S Thorshavn til en pris der lå 2,5 mio. kr. under den bogførte værdi.
- 5) Landslægen har mulighed for i begrænset omfang efter ansøgning at afholde ekstraordinære udgifter via den centrale danske bevilling til embedslægevæsenet. Det er ikke muligt umiddelbart at opgøre, hvor store udgifter der er afholdt heraf.
- 6) Der har været en mindre stigning i de samlede omkostninger i 2014 i forhold til året før. Dette skyldes primært omkostninger ved Søværnets Operative Kommando som følge af standard hovedeftersyn af inspektions-skib i 2014.
- 7) Stigningen i udgifterne for 2014 i forhold til tidligere år kan bl.a. forklares ved øgede udgifter til fri proces.
- 8) Opgørelsen er inkl. nettoudgifter til Kriminalforsorgen på Færøerne, der i 2014 udgjorde 10,8 mio. kr.
- 9) Søfartsstyrelsens omkostninger til fyr på Færøerne.
- 10) Udgifter vedr. søopmåling, der er overført fra Farvandsvæsenet.
- 11) Vejtjenesten er pr. 1. april 2009 overtaget af de færøske myndigheder.

- 12) Geodatastyrelsens opgaver lå før 1. januar 2013 hos Kort- og Matrikelstyrelsen. Udgifterne vedrører hovedsageligt udgifter til søkortlægning for Færøerne.

Kilde: Oplysninger fra statsinstitutioner samt finanslove.



**Bilag 9.1 Landskassens udgifter til socialvæsen 2011-2014**

	2011	2012	2013	2014
	----- Mio. kr. -----			
<i>Familier og børn</i> .....	76,5	78,8	77,8	30,6
Børneforsorg <sup>1)</sup> .....	3,4	4,5	1,2	2,3
Børne- og ungeinstitutioner <sup>5)</sup> .....	22,2	23,7	24,0	2,2
Personlig støtte til børn <sup>5)</sup> .....	22,9	22,2	25,1	-
Sundhedspleje <sup>3)</sup> .....	11,3	11,3	11,4	12,4
Andet.....	16,7	14,9	16,1	13,8
<i>Sygdom</i> .....	48,7	51,6	47,8	46,8
Dagpenge ved sygdom.....	48,7	51,6	47,8	46,8
<i>Alderdom</i> .....	796,2	821,3	861,7	886,4
Folkepension.....	424,7	455,4	469,8	484,8
Plejhjem <sup>4)</sup> .....	189,9	180,1	211,2	-
Hjemmehjælp <sup>2,4)</sup> .....	136,3	139,6	137,2	359,4
Andet.....	45,2	43,7	43,4	42,2
<i>Funktionshæmmede</i> .....	453,9	463,9	459,1	530,6
Førtidspension.....	259,2	265,5	265,3	264,7
Særforsorg <sup>5)</sup> .....	106,2	106,3	114,1	220,6
Færing på institutioner i Danmark <sup>5)</sup> ...	18,6	17,4	15,6	17,8
Personlig assistance <sup>5)</sup> .....	42,3	45,2	42,8	-
Andet.....	27,6	27,3	21,4	27,5
<i>Forsorg</i> .....	120,8	129,7	128,0	126,9
<i>Arbejdsfremmende tiltag</i> .....			27,4	40,9
<i>Administration</i> .....	56,8	56,9	58,3	56,4
<i>Andre udgifter</i> .....	9,4	6,0	5,8	7,8
<i>Udbygning m.v.</i> .....	61,9	18,9	18,3	50,7
<b>I alt</b> .....	<b>1.624,2</b>	<b>1.627,1</b>	<b>1.684,1</b>	<b>1.777,1</b>

- 1) Kommunerne administrerer og finansierer børneforsorgen. Udgift er til styret for Hovedbørneværn og enkelte institutioner.
  - 2) Indtil 2012 inkl. ældrepleje på Sandø, hvor plejhjem og hjemmepleje er integreret.
  - 3) Området hører under Landsstyreområdet for Sundhedsanliggender.
  - 4) Udgifter til ældreområdet vedr. bosteder og hjælp er samlet i forberedelsen til overdragelse af opgaven til kommunerne i 2015
  - 5) Udgifter er samlet under socialforvaltningens indsats indenfor særforsorgen (Trivnaðarakið)
- Anm: Forskel i sum og de underliggende poster skyldes afrunding.  
Kilde: Almanamálaráðið.

**Bilag 10.1 Sygehusenes kapacitet og belægning 2010-2014**

	2010	2011	2012	2013 <sup>2)</sup>	2014 <sup>2)</sup>
<i>Antal sengepladser: .....</i>	232	232	227	227	215
Landssygehuset.....	170	170	167	167	161
Klaksvík sygehus .....	36	36	36	36	28
Suðuroy sygehus .....	26	26	26	26	26
<i>Antal indlæggelser: .....</i>	10.834	11.071	11.231		
Landssygehuset.....	8.094	8.338	8.564		
Klaksvík sygehus .....	1.694	1.601	1.570		
Suðuroy sygehus .....	1.046	1.132	1.097		
<i>Antal sengedage: .....</i>	65.454	56.676	53.616		
Landssygehuset.....	50.930	43.320	41.416		
Klaksvík sygehus .....	7.643	6.944	6.540		
Suðuroy sygehus .....	6.890	6.412	5.660		
<i>Gennemsnitlig antal sengedage pr. patient: ...</i>	6,0	5,1	4,8		
Landssygehuset.....	6,3	5,2	4,8		
Klaksvík sygehus .....	4,5	4,3	4,2		
Suðuroy sygehus .....	6,6	5,7	5,2		
<i>Gennemsnitlig belæg- ningsprocent: <sup>1)</sup> .....</i>	77,3	66,9	64,1		
Landssygehuset.....	82,1	69,8	67,9		
Klaksvík sygehus .....	58,1	52,8	49,9		
Suðuroy sygehus .....	72,6	67,6	59,8		

1) Der er ikke taget højde for ferielukning

2) Data for indlæggelser og sygedage ikki pålideligt for 2013 og 2014 og derfor ikke anført.

Kilde: Heilsumálaráðið

**Bilag 10.2 Sygehusenes nettoudgifter 2011-2014, mio. kr.**

	2011	2012	2013	2014
<i>Sygehusenes drift:</i>	546	548	552	575
Landspsygehuset	384	387	388	403
Klaksvík sygehus	62,3	62,6	62,6	64,8
Suðuroy sygehus	52,1	52,0	53,0	54,1
Andre sygehuskonti <sup>1)</sup>	48,2	46,9	48,6	53,2
<i>Anlægsudgifter:</i>	41,3	27,9	35,3	31,6
<i>Behandling i udlandet</i> <sup>2)</sup>	142,6	145,1	149,7	137,2
I alt.....	720,0	715,0	730,3	712,6

1) Medikoteknik, Deildin fyri arbeiðs- og almannaheilsu (sundhedsforskning), Hvilehjemmet Naina, Særlig sygehusmedicin (fra 2011).

2) Inkl. transport og ophold

Kilde: Heilsumálaráðið.

**Bilag 10.3 Sygehusenes personale 2014, årsværk**

	Lands- sygehuset	Klaksvík sygehus	Suðuroy sygehus
Læger	69	8	8
Sygeplejersker	265	50	38
Personale med anden pleje- uddannelse <sup>1)</sup>	57	33	26
Personale med anden sundhedsfag- lig udd. <sup>2)</sup>	113	26	24
Administrativt personale <sup>3)</sup>	119	14	12
Andet personale	94	21	20
I alt	717	152	129

1) Primært Almanna- og Heilsuroktarafelagið og Føroya Psykiatrilag og Heilsuhjálparafelag Føroya

2) Primært Starvsmannafelagið. Sjúkraflutningsstarvsfólk, Bioanalytikarafelagið, Føroyskir Ergo- og Fysioterapeutar, Kost- og Føðslufelagið og Akademikarafelag Føroya (AKF)

3) Primært Starvsmannafelagið

Anm.: Data er optalt ud fra fagforeningskontrakt, som personer er lønnet ud fra. Forskelle kan derfor forekomme i fald deres jobindhold fraviger.

Kilde: Gjaldstovans løndatavarehus.

**Bilag 12.1 Oversigt over anmeldte overtrædelser af straffeloven 2010-2014**

	2010	2011	2012	2013	2014
	----- Antal -----				
Forbrydelser mod off. myndigheder mv. (kap. 14 og 15).....	24	17	21	33	35
Forbrydelser i offentlig tjeneste/hverv (kap. 16 og 17).....	4	3	7	6	4
Forbrydelser vedr. penge (kap. 18)....	1	0	1	0	0
Forbrydelser vedr. bevismateriale bl.a. dokumentfalsk (kap. 19).....	10	4	2	6	4
Almenfarlige forbrydelser bl.a. brandstiftelse (kap. 20).....	9	10	11	6	2
Forbrydelser i familieforhold (kap. 23).....	1	0	1	0	0
Forbrydelser mod kønssædeligheden bl.a. voldtægt (kap. 24).....	23	25	28	24	25
Forbrydelser mod liv og legeme bl.a. manddrab og vold (kap. 25).....	82	97	81	94	90
Forbrydelser mod den personlige frihed (kap. 26).....	1	1	0	1	2
Freds- og æreskrænkelser (kap. 27) ..	73	41	43	55	39
Indbrudstyveri (§ 276).....	101	49	40	59	39
Tyverier i øvrigt (§ 276).....	269	190	192	210	199
Andre berigelsesforbrydelser bl.a. bedrageri (kap. 28 i øvrigt).....	28	16	15	16	16
Hærværk (§ 291).....	250	242	225	180	208
Brugstyveri (§ 293).....	51	31	30	47	37
Andre formuekrænkelser bl.a. hotelbedrageri (kap. 29 i øvrigt).....	2	0	2	1	0
I alt.....	929	726	699	738	700

Kilde: Landfogeden på Færøerne

**Bilag 12.2 Oversigt over andre anmeldelser til kriminalpolitiet samt politiets virksomhed i øvrigt 2010-2014**

	2010	2011	2012	2013	2014
	----- Antal -----				
Overtrædelse af arbejderbeskyttelsesloven.....	7	10	8	18	18
Overtrædelse af brandloven .....	0	0	0	7	2
Overtrædelse af dyreværnsloven.....	4	1	0	2	5
Overtrædelse af lov om euforiserende stoffer .....	57	47	77	96	67
Overtrædelse af told-, skatte- og spirituslovgivning.....	0	1	1	0	0
Overtrædelse af våbenloven.....	1	11	9	17	12
Overtrædelser af udlændingeloven ....	48	17	10	15	32
Færdselsuheld .....	732	670	590	551	535
-heraf med personskade .....	31	30	32	31	27
Sigtelser for overtrædelse af færdselslovens § 15 (medicin mv.) og § 16 (spiritus-/promillekørsel).....	99	115	126	117	105
Øvrige overtrædelser af færdselsloven (sigtede personer).....	2.394	2.044	1.891	2.653	1.866
Ansøgninger om opholdstilladelse .....	562	433	421	422	660
Trawlersager (overtrædelser af fiskerilovgivningen) .....	9	9	6	5	7
Udtrykninger i alt .....	3.707	3.614	3.881	4.139	3.605
Indsatte til afsoning, herunder vare-tægtsfængsling .....	102	123	102	82	85
Afsoningsdage.....	3.575	3.074	3.876	3.403	3.926
Detentionsanbragte, spirituspåvirkede	101	92	65	50	49
Fogedsager .....	1.635	1.404	875	983	1.472
Fredningssager .....	81	65	82	64	58
Faderskabsanerkendelser til politiprotokollen .....	361	288	342	338	344
Borgerlige vielser.....	15	8	11	12	17

Kilde: Landfogeden på Færøerne

**Bilag 12.3 Behandlingsmåden for straffesager og andre lovovertrædelser 2010-2014**

	2010	2011	2012	2013	2014
	----- Antal -----				
Statsadvokatsager.....	205	227	161	255	189
<i>Politisager:</i>					
Afgjort udenretlig.....	91	121	205	183	130
Afgjort indenretlig.....	279	290	282	269	253
Ankesager .....	25	25	12	11	22
Idømte/vedtagne bøder.....	2.870	2.306	2.608	3.033	2.024
	----- 1.000 kr. -----				
Idømte/vedtagne bøder.....	3.359	4.146	3.268	5.680	3.392

Kilde: Landfogeden på Færøerne

ISBN: 978-87-991060-9-7



9 788799 106097